

ยุทธศาสตร์องค์กรปกครองส่วนท้องถิ่น

๑. ความสัมพันธ์ระหว่างแผนพัฒนาระดับมหภาค

๑.๑ แผนยุทธศาสตร์ชาติ ๒๐ ปี (พ.ศ. ๒๕๖๑ - ๒๕๘๐)

โดยที่รัฐธรรมนูญแห่งราชอาณาจักรไทย มาตรา ๖๕ กำหนดให้รัฐพึงจัดให้มียุทธศาสตร์ชาติเป็นเป้าหมายการพัฒนาประเทศอย่างยั่งยืน ตามหลักธรรมาภิบาลเพื่อใช้เป็นกรอบในการจัดทำแผนต่างๆ ให้สอดคล้องและบูรณาการกันเพื่อให้เกิดเป็นพลังผลักดันร่วมกันไปสู่เป้าหมายดังกล่าว โดยให้เป็นไปตามที่กำหนดในกฎหมายว่าด้วยการจัดทำยุทธศาสตร์ชาติ และต่อมาได้มีการตราพระราชบัญญัติการจัดทำยุทธศาสตร์ชาติ พ.ศ. ๒๕๖๐ มีผลบังคับใช้เมื่อวันที่ ๑ สิงหาคม ๒๕๖๐ โดยกำหนดให้มีการแต่งตั้งคณะกรรมการยุทธศาสตร์ชาติ เพื่อรับผิดชอบในการจัดทำร่างยุทธศาสตร์ชาติ กำหนดวิธีการการมีส่วนร่วมของประชาชนในการจัดทำร่างยุทธศาสตร์ชาติ ในการติดตาม การตรวจสอบ และการประเมินผล รวมทั้งกำหนดมาตรการส่งเสริมและสนับสนุนให้ประชาชนทุกภาคส่วนดำเนินการให้สอดคล้องกับยุทธศาสตร์ชาติ

เพื่อให้เป็นไปตามที่กำหนดในพระราชบัญญัติการจัดทำ ยุทธศาสตร์ชาติ พ.ศ. ๒๕๖๐ คณะกรรมการยุทธศาสตร์ชาติได้แต่งตั้งคณะกรรมการจัดทำยุทธศาสตร์ชาติด้านต่างๆ รวม ๖ คณะอันประกอบด้วย คณะกรรมการจัดทำยุทธศาสตร์ชาติด้านความมั่นคง คณะกรรมการจัดทำยุทธศาสตร์ชาติด้านการสร้างความสามารถในการแข่งขัน คณะกรรมการจัดทำยุทธศาสตร์ชาติด้านการพัฒนาและเสริมสร้างศักยภาพทรัพยากรมนุษย์ คณะกรรมการจัดทำยุทธศาสตร์ชาติด้านการสร้างโอกาสและความเสมอภาคทางสังคม คณะกรรมการจัดทำยุทธศาสตร์ชาติด้านการสร้างการเติบโตบนคุณภาพชีวิตที่เป็นมิตรต่อสิ่งแวดล้อม และคณะกรรมการจัดทำยุทธศาสตร์ชาติด้านการปรับสมดุลและพัฒนาระบบการบริหารจัดการภาครัฐ เพื่อรับผิดชอบในการดำเนินการจัดทำร่างยุทธศาสตร์ชาติให้เป็นไปตามหลักเกณฑ์ วิธีการ และเงื่อนไขที่กำหนด ตลอดจนได้จัดให้มีการรับฟังความคิดเห็นของประชาชนและหน่วยงานของรัฐที่เกี่ยวข้องอย่างกว้างขวางเพื่อประกอบการพิจารณาจัดทำร่างยุทธศาสตร์ชาติตามที่กฎหมายกำหนดแล้ว

ยุทธศาสตร์ชาติ ๒๐ ปี (พ.ศ. ๒๕๖๑ - ๒๕๘๐) เป็นยุทธศาสตร์ชาติฉบับแรกของประเทศไทย ตามรัฐธรรมนูญแห่งราชอาณาจักรไทย ซึ่งจะต้องนำไปสู่การปฏิบัติเพื่อให้ประเทศไทยบรรลุวิสัยทัศน์ “ประเทศไทยมีความมั่นคง มั่งคั่ง ยั่งยืน เป็นประเทศพัฒนาแล้ว ด้วยการพัฒนาตามหลักปรัชญาของเศรษฐกิจพอเพียง” ภายในช่วงเวลาดังกล่าว เพื่อความสุขของคนไทยทุกคน

สถานการณ์ แนวโน้ม วิสัยทัศน์ และเป้าหมายในการพัฒนาประเทศ

๑. บทนำ

การพัฒนาประเทศไทยนับตั้งแต่แผนพัฒนาเศรษฐกิจและสังคมแห่งชาติ ฉบับที่ ๑ เป็นต้นมาได้ส่งผลให้ประเทศมีการพัฒนาในทุกมิติ ทั้งในด้านเศรษฐกิจที่ประเทศไทยได้รับการยกระดับเป็นประเทศในกลุ่มบนของกลุ่มประเทศระดับรายได้ปานกลาง ในด้านสังคมที่มีการพัฒนาคุณภาพชีวิตของประชาชนส่งผลให้ประเทศไทยหลุดพ้นจากการเป็นประเทศยากจน และในด้านสิ่งแวดล้อมที่ประเทศไทยมีข้อได้เปรียบในหลากหลายหลายเชิงนิเวศ อย่างไรก็ตาม ประเทศไทยยังมีความท้าทายต่อการพัฒนาที่สำคัญ อาทิ อัตราการขยายตัวทางเศรษฐกิจในปี ๒๕๖๐ ที่ร้อยละ ๓.๙ ถือว่าอยู่ในระดับต่ำกว่าศักยภาพ เมื่อเทียบกับร้อยละ ๖.๐ ต่อปีในช่วงเวลาเกือบ ๖ ทศวรรษที่ผ่านมา โดยมีสาเหตุหลักจากการชะลอตัวของการลงทุนภายในประเทศและสถานการณ์เศรษฐกิจโลกที่ยังไม่ฟื้นตัวได้เต็มที่โครงสร้างเศรษฐกิจไทยที่ยังไม่สามารถขับเคลื่อนด้วยนวัตกรรมได้อย่างเต็มประสิทธิภาพภาคบริการและภาคเกษตรมีผลิตภาพการผลิตในระดับต่ำ ขาดการนำเทคโนโลยีเข้ามาเพิ่มประสิทธิภาพในการผลิต ประกอบกับแรงงานไทยยังมีปัญหาเรื่องคุณภาพและสมรรถนะที่ไม่สอดคล้องกับความต้องการในการขับเคลื่อนการพัฒนาของประเทศ

นอกจากนั้น ศักยภาพและคุณภาพของประชากรไทยทุกช่วงวัยยังคงเป็นปัจจัยท้าทายสำคัญต่อการพัฒนาประเทศ แม้ว่าการเข้าถึงระบบบริการสาธารณสุข การศึกษา บริการสาธารณสุข โครงสร้างพื้นฐานต่างๆ และการคุ้มครองทางสังคมอื่น ๆ ของคนไทยมีความครอบคลุมเพิ่มมากขึ้น แต่ยังคงมีปัญหาเรื่องคุณภาพการให้บริการที่มีมาตรฐานแตกต่างกันระหว่างพื้นที่ ซึ่งเป็นหนึ่งในสาเหตุหลักที่ทำให้ประเทศไทยยังคงมีปัญหาความเหลื่อมล้ำในหลายมิติ ขณะที่ปัญหาด้านความยากจนยังคงเป็นประเด็นท้าทายในการยกระดับการพัฒนาประเทศให้ประชาชนมีรายได้สูงขึ้นและแก้ปัญหาความเหลื่อมล้ำอย่างยั่งยืน ขณะเดียวกันการวางกลยุทธ์ระยะยาวในการฟื้นฟู การใช้ และการรักษาทรัพยากรอย่างบูรณาการเพื่อการพัฒนาประเทศที่ผ่านมายังขาดความชัดเจน ส่งผลให้ทรัพยากรธรรมชาติและสิ่งแวดล้อมของประเทศยังมียุทธศาสตร์การใช้เปลี่ยนแปลงและเสื่อมโทรมลงอย่างรวดเร็ว

ทั้งนี้ ปัญหาดังกล่าวข้างต้นมีสาเหตุส่วนหนึ่งมาจากประสิทธิภาพการบริหารจัดการภาครัฐ การพัฒนาประเทศขาดความต่อเนื่องและความยืดหยุ่นในการตอบสนองต่อความต้องการและปัญหาของประชาชน ขณะที่ความมั่นคงภายในประเทศยังมีหลายประเด็นที่ต้องเสริมสร้างให้เกิดความเข้มแข็ง ลดความขัดแย้งทางความคิดและอุดมการณ์ที่มีรากฐานมาจากความเหลื่อมล้ำ ความไม่เสมอภาค การขาดความเชื่อมั่นในกระบวนการยุติธรรม และปัญหาการขาดเสถียรภาพทางการเมืองตลอดจนส่งเสริมคนในชาติให้ยึดมั่นสถาบันหลักเป็นศูนย์รวมจิตใจให้เกิดความรักและความสามัคคี

ในขณะเดียวกัน การเปลี่ยนแปลงโครงสร้างประชากรที่มีสัดส่วนประชากรวัยแรงงาน และวัยเด็กที่ลดลงและประชากรสูงอายุที่เพิ่มขึ้นอย่างต่อเนื่อง จะเป็นปัจจัยเสี่ยงสำคัญที่จะทำให้การพัฒนาประเทศในมิติต่าง ๆ มีความท้าทายมากขึ้น ทั้งในส่วนของเสถียรภาพทางการเงินการคลังของประเทศในการจัดสวัสดิการเพื่อดูแลผู้สูงอายุที่เพิ่มสูงขึ้น การลงทุนและการออม การเจริญเติบโตทางเศรษฐกิจของประเทศ ความมั่นคงทางสังคม การบริหารจัดการทรัพยากรธรรมชาติอย่างยั่งยืนซึ่งจะเป็นประเด็นท้าทายต่อการขับเคลื่อนประเทศไปสู่การเป็นประเทศพัฒนาแล้ว

๒. ปัจจัยและแนวโน้มที่คาดว่าจะส่งผลต่อการพัฒนาประเทศ

แม้ว่าประเทศไทยจะมีตำแหน่งที่ตั้งที่สามารถเป็นศูนย์กลางในการเชื่อมโยงในภูมิภาค และเป็นประตูสู่เอเชีย แต่การที่มีอาณาเขตติดกับประเทศเพื่อนบ้านหลายประเทศ ทำให้ปัญหาด้านเขตแดนกับประเทศเพื่อนบ้านยังคงเป็นความท้าทายด้านความมั่นคงในอนาคต นอกจากนี้ ประเทศไทยยังคงต้องให้ความสำคัญกับปัญหาด้านความมั่นคงอื่นๆ ที่มีความซับซ้อน ละเอียดอ่อน และมีความเชื่อมโยงกันหลายมิติ ที่อาจเป็นประเด็นท้าทายต่อการสร้างบรรยากาศความไว้วางใจระหว่างรัฐกับประชาชนและระหว่างประชาชนกับประชาชน ซึ่งรวมถึงการสร้างสามัคคีของคนในชาติที่จะนำไปสู่การแก้ปัญหาความขัดแย้งระหว่างกลุ่มประชากรไทยที่มีแนวคิดและความเชื่อที่แตกต่างกันอย่างยั่งยืนนอกจากนี้ การขยายอิทธิพลและการเพิ่มบทบาทของประเทมหาอำนาจ ที่อาจก่อให้เกิดการเปลี่ยนแปลงไปสู่ระบบหลายขั้วอำนาจ หรือเกิดการย้ายขั้วอำนาจทางเศรษฐกิจ ซึ่งอาจส่งผลกระทบต่อเสถียรภาพทางเศรษฐกิจของประเทศในอนาคต ขณะที่องค์กรที่ไม่ใช่รัฐ อาทิ องค์กรระหว่างประเทศ และบริษัทข้ามชาติ จะมีบทบาทมากขึ้นในการกำหนดกฎ ระเบียบ ทิศทางความสัมพันธ์และมาตรฐานสากลต่างๆ ทั้งในด้านความมั่นคง และเศรษฐกิจ รวมทั้งการรวมกลุ่มเศรษฐกิจและการเปิดเสรีในภูมิภาคที่นำไปสู่ความเชื่อมโยงในทุกระบบ อาจก่อให้เกิดความเสี่ยงด้านอาชญากรรมข้ามชาติและเศรษฐกิจนอกระบบ รวมทั้งปัญหายาเสพติด การค้ามนุษย์ และการลักลอบเข้าเมือง

ในทางกลับกัน ความเปลี่ยนแปลงจากโลกาภิวัตน์และความก้าวหน้าทางวิทยาศาสตร์และเทคโนโลยีที่ได้รับการพัฒนาอย่างก้าวกระโดดจะก่อให้เกิดนวัตกรรมอย่างพลิกผัน อาทิ เทคโนโลยีปัญญาประดิษฐ์ อินเทอร์เน็ตในทุกสิ่ง การวิเคราะห์ข้อมูลขนาดใหญ่ หุ่นยนต์และโดรน เทคโนโลยีพันธุกรรมสมัยใหม่ และเทคโนโลยีทางการเงิน ซึ่งตัวอย่างแนวโน้มการพัฒนาเทคโนโลยีอย่างก้าวกระโดดเหล่านี้ คาดว่าจะเป็นปัจจัยสนับสนุนหลักที่ช่วยทำให้เศรษฐกิจโลกและเศรษฐกิจไทยมีแนวโน้มที่จะกลับมาขยายตัวได้เข้มแข็งขึ้น แนวโน้ม

สำคัญที่จำเป็นต้องมีการติดตามอย่างใกล้ชิด อาทิการรวมกลุ่มทางการค้าและการลงทุนที่จะมีความหลากหลายเพิ่มมากขึ้น การแข่งขันที่คาดว่าจะรุนแรงขึ้นในการเพิ่มผลิตภาพและสร้างความหลากหลายของสินค้าและบริการที่ตอบโจทย์รูปแบบชีวิตใหม่ๆ

นอกจากนั้น ประเทศไทยคาดว่าจะเข้าสู่การเป็นสังคมสูงวัยระดับสุดยอดในปี ๒๕๗๔ จะก่อให้เกิดโอกาสใหม่ๆ ในการตอบสนองความต้องการของกลุ่มผู้บริโภคนสูงวัยที่จะมีสัดส่วนเพิ่มขึ้นอย่างต่อเนื่อง รวมทั้งการคาดการณ์ว่าครอบครัวไทยจะมีขนาดเล็กลงและมีรูปแบบที่หลากหลายมากขึ้นประชากรในประเทศไทยจะมีช่วงอายุที่แตกต่างกันและจะมีกลุ่มคนช่วงอายุใหม่ๆ เพิ่มขึ้น ซึ่งจะส่งผลกระทบต่อทัศนคติและพฤติกรรมที่แตกต่างกัน ดังนั้น การเตรียมความพร้อมของประชากรให้มีคุณภาพและการนำเทคโนโลยีที่เหมาะสมมาใช้ในการผลิตและการบริการของประเทศจะเป็นความท้าทายสำคัญในระยะต่อไป

ในขณะเดียวกัน โครงสร้างประชากรที่เข้าสู่สังคมสูงวัย อาจทำให้เกิดความต้องการแรงงานต่างชาติเพิ่มมากขึ้นเพื่อทดแทนจำนวนแรงงานไทยที่ลดลง ซึ่งปัจจัยด้านการเปิดเสรีในภูมิภาคและความก้าวหน้าของการพัฒนาระบบคมนาคมขนส่งในภูมิภาคจะทำให้การเคลื่อนย้ายแรงงานและการย้ายถิ่นมีความสะดวกมากขึ้น และเป็นปัจจัยสำคัญที่จะทำให้เกิดการเคลื่อนย้ายประชากรเข้าออกประเทศเพิ่มมากขึ้น โดยเฉพาะในกลุ่มประชากรที่มีศักยภาพซึ่งมีแนวโน้มในการเคลื่อนย้ายไปเรียนหรือทำงานในทั่วทุกมุมโลกสูงขึ้น ทั้งนี้ การย้ายถิ่นส่วนใหญ่มีวัตถุประสงค์เพื่อแสวงหาโอกาสทางเศรษฐกิจที่ดีขึ้น จึงอาจเป็นไปได้ที่ประเทศไทยจะยังคงเป็นประเทศผู้รับของประชากรจากประเทศเพื่อนบ้านขณะที่ประชากรไทยโดยเฉพาะแรงงานทักษะอาจมีแรงจูงใจในการย้ายถิ่นไปยังประเทศที่มีระดับการพัฒนาที่ดีกว่า อาจทำให้การแย่งชิงแรงงานมีความรุนแรงมากขึ้น ซึ่งจะยิ่งทำให้เกิดความเสี่ยงต่อการเจริญเติบโตทางเศรษฐกิจและการเปลี่ยนแปลงของบริบทสังคมไทย

นอกจากนี้ ผลกระทบจากการเปลี่ยนแปลงสภาพภูมิอากาศคาดว่าจะมีความรุนแรงมากขึ้นทั้งในเชิงความผันผวน ความถี่ และขอบเขตที่กว้างขวางมากขึ้น ซึ่งจะสร้างความเสียหายต่อชีวิตและทรัพย์สิน ระบบโครงสร้างพื้นฐานที่จำเป็น ตลอดจนระบบผลิตทางการเกษตรที่สัมพันธ์ต่อเนื่องกับความมั่นคงด้านอาหารและน้ำ ขณะที่ระบบนิเวศต่างๆ มีแนวโน้มเสื่อมโทรมลง และมีความเป็นไปได้ค่อนข้างสูงในการสูญเสียความสามารถในการรองรับความต้องการของมนุษย์ได้อย่างมีประสิทธิภาพอย่างไรก็ดี ระดับความรุนแรงของผลกระทบอันเกิดจากการเปลี่ยนแปลงสภาพภูมิอากาศโลกและความเสื่อมโทรมของระบบนิเวศต่าง ๆ ดังกล่าวที่แต่ละประเทศจะต้องเผชิญจะมีความแตกต่างกัน ทำให้การเป็นสังคมสีเขียวการรักษาและบริหารจัดการทรัพยากรธรรมชาติและสิ่งแวดล้อมอย่างบูรณาการจะได้รับความสำคัญและความสนใจจากนานาประเทศรวมทั้งประเทศไทยเพิ่มมากขึ้น พลังงานทดแทนและพลังงานทางเลือกรวมถึงการสร้างสมดุลความมั่นคงด้านพลังงานและอาหารมีแนวโน้มที่จะมีความสำคัญเพิ่มมากขึ้นกฎระเบียบและข้อตกลงด้านสิ่งแวดล้อมจะมีความเข้มข้นและเข้มงวดขึ้น โดยกรอบการพัฒนาตามข้อตกลงระหว่างประเทศต่างๆ ที่สำคัญ เช่น เป้าหมายการพัฒนาที่ยั่งยืนและบันทึกความตกลงปารีสจะได้รับนำไปปฏิบัติอย่างจริงจังมากยิ่งขึ้น

แนวโน้มเหล่านี้จะก่อให้เกิดความท้าทายต่อการพัฒนาประเทศในหลายมิติ ทั้งในส่วนของการจ้างงานและอาชีพ สาขาการผลิตและบริการใหม่ๆ ความมั่นคงของประเทศอันเกิดจากภัยคุกคามและความเสี่ยงด้านอื่นๆ ที่ซับซ้อนขึ้น อาชญากรรมไซเบอร์ รูปแบบการก่อสงครามที่ใช้เทคโนโลยีเป็นเครื่องมือ การเคลื่อนย้ายอย่างเสรีและรวดเร็วของผู้คน เงินทุน ข้อมูลข่าวสาร องค์กรความรู้ เทคโนโลยีและสินค้าและบริการ การปรับตัวต่อการเปลี่ยนแปลงสภาพภูมิอากาศที่รวดเร็วและคาดการณ์ได้ยากการเกิดขึ้นของโรคระบาด และโรคอุบัติใหม่ที่จะส่งผลให้การเฝ้าระวังด้านการสาธารณสุขในประเทศมีความสำคัญมากขึ้น อาจนำไปสู่ปัญหาความเหลื่อมล้ำที่ทวีความรุนแรงมากขึ้นได้ หากไม่มีมาตรการที่มีประสิทธิภาพในการป้องกันและรองรับผลกระทบต่างๆ ที่คาดว่าจะเกิดขึ้น ซึ่งรวมถึงการเตรียมความพร้อมเพื่อรองรับการเปลี่ยนแปลงทางเทคโนโลยีและนวัตกรรมแบบพลิกผันที่จะเกิดขึ้นอย่างรวดเร็วโดยเฉพาะอย่างยิ่งหากการเข้าถึงเทคโนโลยี โครงสร้างพื้นฐาน และองค์ความรู้สมัยใหม่มีระดับความแตกต่างกันระหว่างกลุ่มประชากรต่างๆ โดยการเปลี่ยนแปลงทางเทคโนโลยีและนวัตกรรม

ดังกล่าวจะส่งผลต่อทั้งการจ้างงานและอาชีพที่จะมีรูปแบบและลักษณะงานที่เปลี่ยนไป มีความต้องการแรงงานที่มีสมรรถนะสูงเพิ่มมากขึ้น หลายอาชีพอาจหายไปจากตลาดงานในปัจจุบันและบางอาชีพจะถูกทดแทนด้วยระบบอัตโนมัติโดยเฉพาะอาชีพที่ต้องการทักษะระดับต่ำ ก่อให้เกิดความเสี่ยงต่อความมั่นคงและคุณภาพชีวิตของประชาชนที่ปรับตัวไม่ทันหรือขาดความรู้และทักษะที่ทันกับยุคสมัยที่เปลี่ยนแปลงไปกระแสโลกาภิวัตน์ที่จะทำให้เกิดการพัฒนาขยายความเป็นเมือง วิถีชีวิตที่เปลี่ยนไปอย่างรวดเร็ว รวมทั้งการเปลี่ยนแปลงทางสภาพภูมิอากาศที่อาจจะมีผลกระทบรุนแรงมากขึ้น ซึ่งปัจจัยทั้งหมดดังกล่าวจะส่งผลให้ปัญหาความยากจนและความเหลื่อมล้ำของประเทศมีความซับซ้อนมากยิ่งขึ้น

จากปัจจัยและแนวโน้มที่คาดว่าจะส่งผลต่อการขับเคลื่อนการพัฒนาประเทศในมิติต่างๆ ข้างต้น เห็นได้ว่าบริบทและสภาพแวดล้อมทั้งภายในและภายนอกประเทศมีแนวโน้มที่จะเปลี่ยนแปลงอย่างรวดเร็ว มีพลวัตสูง และมีความซับซ้อนหลากหลายมิติ ซึ่งจะส่งผลต่ออนาคตการพัฒนาประเทศอย่างมาก ดังนั้นการพัฒนาประเทศจึงจำเป็นต้องมียุทธศาสตร์การพัฒนาที่ครอบคลุมทุกมิติและทุกด้านการพัฒนาที่เกี่ยวข้อง มีความร่วมมือในลักษณะประชารัฐจากภาคส่วนต่างๆ ในรูปแบบของหุ้นส่วนการพัฒนาที่เป็นการดำเนินเป็นการดำเนินงานอย่างบูรณาการ เนื่องจากทุกมิติการพัฒนามีความเกี่ยวข้องซึ่งกันและกัน โดยประเทศไทยจำเป็นต้องมีทรัพยากรมนุษย์ที่มีคุณภาพ มีความรู้ สมรรถนะ และทักษะที่สอดคล้องกับการเปลี่ยนแปลงต่างๆ สามารถรู้เท่าทันและปรับตัวให้สามารถดำเนินชีวิตได้อย่างมีความสุข มีอาชีพที่มั่นคง สร้างรายได้ ท่ามกลางความเปลี่ยนแปลง กฎเกณฑ์และกติกาใหม่ๆ และมาตรฐานที่สูงขึ้น โดยเฉพาะในโลกที่มีการเปลี่ยนแปลงอย่างรวดเร็วซึ่งจำเป็นต้องมีการพัฒนาระบบและปัจจัยส่งเสริมต่าง ๆ ที่เกี่ยวข้องไปพร้อมกัน ทั้งในส่วนของระบบการเรียนการสอน และการพัฒนาทักษะฝีมือที่สอดคล้องกันกับการพัฒนาของคนในแต่ละช่วงวัย ระบบบริการสาธารณะ โครงสร้างพื้นฐาน รวมทั้งการให้ความสำคัญกับการส่งเสริมเทคโนโลยีและนวัตกรรม เพื่อให้ประเทศไทยสามารถยกระดับเป็นเจ้าของเทคโนโลยีและนวัตกรรมก้าวทันโลก จากการต่อยอดการพัฒนาบนพื้นฐานนโยบายไทยแลนด์ ๔.๐ ส่งผลให้เกิดการสร้างห่วงโซ่มูลค่าทางเศรษฐกิจในทั้งภาคอุตสาหกรรม ภาคเกษตรและภาคบริการ กระจายผลประโยชน์จากการพัฒนา ลดปัญหาความเหลื่อมล้ำ และนำไปสู่การเสริมสร้างคุณภาพชีวิตของประชาชนทุกภาคส่วน

นอกจากนี้ ประเทศไทยต้องให้ความสำคัญกับการสร้างสมดุลความมั่นคงด้านพลังงาน และอาหาร การรักษาไว้ซึ่งความหลากหลายเชิงนิเวศ การส่งเสริมการดำเนินชีวิตและธุรกิจ และการพัฒนาและขยายความเป็นเมืองที่เติบโตอย่างต่อเนื่องที่เป็นมิตรต่อสิ่งแวดล้อม พร้อมกับกำหนดยุทธศาสตร์ของรูปแบบและกฎเกณฑ์ที่เกี่ยวข้องกับลักษณะการใช้พื้นที่ที่ชัดเจน ขณะที่การพัฒนาโครงสร้างพื้นฐานและระบบโลจิสติกส์ กฎหมาย ระบบภาษีต้องมีกลยุทธ์การพัฒนาที่สามารถอำนวยความสะดวกและส่งเสริมให้ประเทศมีศักยภาพการแข่งขันที่สูงขึ้น และสามารถใช้จุดแข็งในเรื่องตำแหน่งที่ตั้งทางภูมิศาสตร์ของประเทศให้เกิดประโยชน์ต่อการพัฒนาประเทศมากขึ้น รวมทั้งให้ความสำคัญของการรวมกลุ่มความร่วมมือกับนานาชาติในระดับภูมิภาคและระดับโลก เพื่อกระชับและสร้างสัมพันธ์ไมตรี เสริมสร้างความสัมพันธ์ทางการทูต ซึ่งจะก่อให้เกิดการสร้างพลังทางเศรษฐกิจและรักษาความมั่นคงของประเทศ โดยจำเป็นต้องสร้างความพร้อมในการที่จะยกระดับมาตรฐานและมีการปฏิบัติให้เป็นไปตามระเบียบกติกาสากลในด้านต่างๆ ขณะเดียวกันประเทศไทยจำเป็นต้องเร่งให้มีการปฏิรูประบบราชการและการเมืองเพื่อให้เกิดการบริหารราชการที่ดีและมีเสถียรภาพทางการเมือง มีการส่งเสริมคนในชาติให้ยึดมั่นสถาบันหลักเป็นศูนย์รวมจิตใจเพื่อให้เกิดความรักความสามัคคี และลดความขัดแย้งภายในประเทศ โดยที่นโยบายการพัฒนาต่างๆ จำเป็นต้องคำนึงถึงความสอดคล้องกับโครงสร้างและลักษณะพฤติกรรมของประชากรที่อาจมีความแตกต่างจากปัจจุบันมากขึ้น

ดังนั้น ภายใต้เงื่อนไขโครงสร้างประชากร โครงสร้างเศรษฐกิจ สภาพสังคม สภาพภูมิอากาศสิ่งแวดล้อม และปัจจัยการพัฒนาต่างๆ ที่เกี่ยวข้อง ส่งผลให้ประเทศไทยจำเป็นต้องมีการวางแผนการพัฒนาที่รอบคอบและครอบคลุม อย่างไรก็ตาม หลายประเด็นพัฒนาเป็นเรื่องที่ต้องใช้ระยะเวลาในการดำเนินงานเพื่อให้เกิดการปรับตัวซึ่งจะต้องหยั่งรากลึกกลงไปถึงการเปลี่ยนแปลงในเชิงโครงสร้างการขับเคลื่อนการพัฒนาให้ประเทศเจริญก้าวหน้าไปในอนาคตจึงจำเป็นต้องกำหนดวิสัยทัศน์ในระยะยาวที่ต้องบรรลุ พร้อมทั้งแนว

ยุทธศาสตร์หลักในด้านต่างๆ เพื่อเป็นกรอบในการขับเคลื่อนการพัฒนาอย่างบูรณาการบนพื้นฐานประชารัฐเพื่อยกระดับจุดแข็งและจุดเด่นของประเทศ และปรับปรุงแก้ไขจุดอ่อนและจุดด้อยต่าง ๆ อย่างเป็นระบบ โดยยุทธศาสตร์ชาติจะเป็นเป้าหมายใหญ่ในการขับเคลื่อนประเทศ และถ่ายทอดไปสู่แผนในระดับอื่น ๆ เพื่อนำไปสู่การปฏิบัติทั้งในระดับยุทธศาสตร์ ภารกิจและพื้นที่ ซึ่งรวมถึงพื้นที่พิเศษต่างๆ อาทิ เขตเศรษฐกิจพิเศษชายแดน เขตพัฒนาพิเศษภาคตะวันออกเพื่อให้การพัฒนาประเทศสามารถดำเนินการได้อย่างมั่นคง มั่งคั่ง และ ยั่งยืน

๓. วิสัยทัศน์ประเทศไทย

“ประเทศไทยมีความมั่นคง มั่งคั่ง ยั่งยืน เป็นประเทศพัฒนาแล้ว ด้วยการพัฒนาตามหลักปรัชญาของเศรษฐกิจพอเพียง” หรือเป็นคติพจน์ประจำชาติว่า “มั่นคง มั่งคั่ง ยั่งยืน” เพื่อสนองต่อต่อผลประโยชน์แห่งชาติ อันได้แก่ การมีเอกราช อธิปไตย การดำรงอยู่อย่างมั่นคง และยั่งยืนของสถาบันหลักของชาติ และประชาชนจากภัยคุกคามทุกรูปแบบ การอยู่ร่วมกันในชาติอย่างสันติสุขเป็นปึกแผ่น มีความมั่นคงทางสังคม ท่ามกลางพหุสังคมและการมีเกียรติและศักดิ์ศรีของความเป็นมนุษย์ความเจริญเติบโตของชาติ ความเป็นธรรมและความอยู่ดีมีสุขของประชาชน ความยั่งยืนของฐานทรัพยากรธรรมชาติสิ่งแวดล้อม ความมั่นคงทางพลังงานและอาหาร ความสามารถในการรักษาผลประโยชน์ของชาติภายใต้การเปลี่ยนแปลงของสภาวะแวดล้อมระหว่างประเทศ และการอยู่ร่วมกันอย่างสันติประสานสอดคล้องกันด้านความมั่นคงในประชาคมอาเซียนและประชาคมโลกอย่างมีเกียรติและศักดิ์ศรี

ความมั่นคง หมายถึง การมีความมั่นคงปลอดภัยจากภัยและการเปลี่ยนแปลงทั้งภายในประเทศและภายนอกประเทศในทุกระดับ ทั้งระดับประเทศ สังคม ชุมชน ครัวเรือน และปัจเจกบุคคล และมีความมั่นคงในทุกมิติ ทั้งมิติทางการทหาร เศรษฐกิจ สังคม สิ่งแวดล้อม และการเมือง เช่น ประเทศมีความมั่นคงในเอกราชและอธิปไตย มีการปกครองระบอบประชาธิปไตยที่มีพระมหากษัตริย์ทรงเป็นประมุข สถาบันชาติ ศาสนา พระมหากษัตริย์มีความเข้มแข็งเป็นศูนย์กลางและเป็นที่ยึดเหนี่ยวจิตใจของประชาชน มีระบบการเมืองที่มั่นคงเป็นกลไกที่นำไปสู่การบริหารประเทศที่ต่อเนื่องและโปร่งใสตามหลักธรรมาภิบาล สังคมมีความปรองดองและความสามัคคี สามารถผนึกกำลังเพื่อพัฒนาประเทศ ชุมชนมีความเข้มแข็ง ครอบครัวมีความอบอุ่น ประชาชนมีความมั่นคงในชีวิต มีงานและรายได้ที่มั่นคงพอเพียงกับการดำรงชีวิต มีการออมสำหรับวัยเกษียณ ความมั่นคงของอาหาร พลังงาน และน้ำ มีที่อยู่อาศัยและความปลอดภัยในชีวิตทรัพย์สิน

ความมั่งคั่ง หมายถึง ประเทศไทยมีการขยายตัวของเศรษฐกิจอย่างต่อเนื่องและมีความยั่งยืนจนเข้าสู่กลุ่มประเทศรายได้สูง ความเหลื่อมล้ำของการพัฒนาลดลง ประชากรมีความอยู่ดีมีสุขได้รับผลประโยชน์จากการพัฒนาอย่างเท่าเทียมกันมากขึ้น และมีการพัฒนาอย่างทั่วถึงทุกภาคส่วนมีคุณภาพชีวิตตามมาตรฐานขององค์การสหประชาชาติ ไม่มีประชาชนที่อยู่ในภาวะความยากจนเศรษฐกิจในประเทศมีความเข้มแข็ง ขณะเดียวกันต้องมีความสามารถในการแข่งขันกับประเทศต่างๆทั้งในตลาดโลกและตลาดภายในประเทศเพื่อให้สามารถสร้างรายได้ทั้งจากภายในและภายนอกประเทศตลอดจนมีการสร้างฐานเศรษฐกิจและสังคมแห่งอนาคต เพื่อให้สอดคล้องกับบริบทการพัฒนาที่เปลี่ยนแปลงไป และประเทศไทยมีบทบาทที่สำคัญในเวทีโลก และมีความสัมพันธ์ทางเศรษฐกิจและการค้าอย่างแน่นแฟ้นกับประเทศในภูมิภาคเอเชีย เป็นจุดสำคัญของการเชื่อมโยงในภูมิภาค ทั้งการคมนาคมขนส่ง การผลิต การค้า การลงทุน และการทำธุรกิจ เพื่อให้เป็นพลังในการพัฒนา นอกจากนี้ยังมีความสมบูรณ์ในทุนที่จะสามารถสร้างการพัฒนาต่อเนื่องไปได้ ได้แก่ ทุนมนุษย์ ทุนทางปัญญา ทุนทางการเงิน ทุนที่เป็นเครื่องมือเครื่องจักร ทุนทางสังคม และทุนทรัพยากรธรรมชาติและสิ่งแวดล้อม

ความยั่งยืน หมายถึง การพัฒนาที่สามารถสร้างความเจริญ รายได้ และคุณภาพชีวิตของประชาชนให้เพิ่มขึ้นอย่างต่อเนื่อง ซึ่งเป็นการเจริญเติบโตของเศรษฐกิจที่อยู่บนหลักการใช้ การรักษาและการฟื้นฟูฐานทรัพยากรธรรมชาติอย่างยั่งยืน ไม่ใช่ทรัพยากรธรรมชาติจนเกินพอดี ไม่สร้างมลภาวะต่อสิ่งแวดล้อมจนเกินความสามารถในการรองรับและเยียวยาของระบบนิเวศ การผลิตและการบริโภคเป็นมิตรกับสิ่งแวดล้อม และสอดคล้องกับเป้าหมายการพัฒนาที่ยั่งยืน ทรัพยากรธรรมชาติมีความอุดมสมบูรณ์มากขึ้นและสิ่งแวดล้อมมีคุณภาพดีขึ้น คนมีความรับผิดชอบต่อสังคม มีความเอื้ออาทร เสียสละเพื่อผลประโยชน์ส่วนรวม รัฐบาลมีนโยบาย

ที่มุ่งประโยชน์ส่วนรวมอย่างยั่งยืนและให้ความสำคัญกับการมีส่วนร่วมของประชาชน และทุกภาคส่วนในสังคม ยึดถือและปฏิบัติตามหลักปรัชญาของเศรษฐกิจพอเพียงเพื่อการพัฒนาอย่างสมดุล มีเสถียรภาพ และยั่งยืน

โดยมีเป้าหมายการพัฒนาประเทศ คือ “ประเทศชาติมั่นคง ประชาชนมีความสุข เศรษฐกิจพัฒนาอย่างต่อเนื่อง สังคมเป็นธรรม ฐานทรัพยากรธรรมชาติยั่งยืน” โดยยกระดับศักยภาพของประเทศในหลากหลายมิติ พัฒนาคมนในทุกมิติและในทุกช่วงวัยให้เป็นคนดี เก่ง และมีคุณภาพ สร้างโอกาสและความเสมอภาคทางสังคม สร้างการเติบโตบนคุณภาพชีวิตที่เป็นมิตรกับสิ่งแวดล้อม และมีภาครัฐของประชาชน เพื่อประชาชนและประโยชน์ส่วนรวม โดยการประเมินผลการพัฒนาตามยุทธศาสตร์ชาติ ประกอบด้วย

- ๑) ความอยู่ดีมีสุขของคนไทยและสังคมไทย
- ๒) ชีตความสามารถในการแข่งขัน การพัฒนาเศรษฐกิจ และการกระจายรายได้
- ๓) การพัฒนาทรัพยากรมนุษย์ของประเทศ
- ๔) ความเท่าเทียมและความเสมอภาคของสังคม
- ๕) ความหลากหลายทางชีวภาพ คุณภาพสิ่งแวดล้อม และความยั่งยืนของ

ทรัพยากรธรรมชาติ

- ๖) ประสิทธิภาพการบริหารจัดการและการเข้าถึงการให้บริการของภาครัฐ

๔. ประเด็นยุทธศาสตร์ชาติ

๔.๑ ยุทธศาสตร์ชาติด้านความมั่นคง

- (๑) การรักษาความสงบภายในประเทศ
- (๒) การป้องกันและแก้ไขปัญหาที่มีผลกระทบต่อความมั่นคง
- (๓) การพัฒนาศักยภาพของประเทศให้พร้อมเผชิญภัยคุกคามที่กระทบต่อ

ความมั่นคงของชาติ

- (๔) การบูรณาการความร่วมมือด้านความมั่นคงกับอาเซียนและนานาชาติ

รวมถึงองค์กรภาครัฐและที่มีใช่ภาครัฐ

- (๕) การพัฒนากลไกการบริหารจัดการความมั่นคงแบบองค์รวม

๔.๒ ยุทธศาสตร์ชาติด้านการสร้างความสามารถในการแข่งขัน

- (๑) การเกษตรสร้างมูลค่า
- (๒) อุตสาหกรรมและบริการแห่งอนาคต
- (๓) สร้างความหลากหลายด้านการท่องเที่ยว
- (๔) โครงสร้างพื้นฐาน เชื่อมไทย เชื่อมโลก
- (๕) พัฒนาเศรษฐกิจบนพื้นฐานผู้ประกอบการยุคใหม่

๔.๓ ยุทธศาสตร์ชาติด้านการพัฒนาและเสริมสร้างศักยภาพทรัพยากรมนุษย์

- (๑) การปรับเปลี่ยนค่านิยมและวัฒนธรรม
- (๒) การพัฒนาศักยภาพคนตลอดช่วงชีวิต
- (๓) ปฏิรูปกระบวนการเรียนรู้ที่ตอบสนองต่อการเปลี่ยนแปลงในศตวรรษที่ ๒๑
- (๔) การตระหนักถึงพหุปัญญาของมนุษย์ที่หลากหลาย
- (๕) การเสริมสร้างให้คนไทยมีสุขภาวะที่ดี
- (๖) การสร้างสภาพแวดล้อมที่เอื้อต่อการพัฒนาและเสริมสร้างศักยภาพ

ทรัพยากรมนุษย์

- (๗) การเสริมสร้างศักยภาพการกีฬาในการสร้างคุณค่าทางสังคมและพัฒนา

ประเทศ

๔.๔ ยุทธศาสตร์ชาติด้านการสร้างโอกาสและความเสมอภาคทางสังคม

- (๑) การลดความเหลื่อมล้ำ สร้างความเป็นธรรมในทุกมิติ
- (๒) การกระจายศูนย์กลางความเจริญทางเศรษฐกิจ สังคม และเทคโนโลยี
- (๓) การเสริมสร้างพลังทางสังคม
- (๔) การเพิ่มขีดความสามารถของชุมชนท้องถิ่นในการพัฒนา การพึ่งตนเองและ

การจัดการตนเอง

๔.๕ ยุทธศาสตร์ชาติด้านการสร้างการเติบโตบนคุณภาพชีวิตที่เป็นมิตรกับ

สิ่งแวดล้อม

- (๑) สร้างการเติบโตอย่างยั่งยืนบนสังคมเศรษฐกิจสีเขียว
- (๒) สร้างการเติบโตอย่างยั่งยืนบนสังคมเศรษฐกิจภาคทะเล
- (๓) สร้างการเติบโตอย่างยั่งยืนบนสังคมที่เป็นมิตรต่อสภาพภูมิอากาศ
- (๔) พัฒนาพื้นที่เมือง ชนบท เกษตรกรรมและอุตสาหกรรมเชิงนิเวศ มุ่งเน้น

ความเป็นเมืองที่เติบโตอย่างต่อเนื่อง

- (๕) พัฒนาความมั่นคงน้ำ พลังงาน และเกษตรที่เป็นมิตรต่อสิ่งแวดล้อม
- (๖) ยกระดับกระบวนการตัดสินใจกำหนดอนาคตประเทศ

๔.๖ ยุทธศาสตร์ชาติด้านการปรับสมดุลและพัฒนาระบบการบริหารจัดการภาครัฐ

(๑) ภาครัฐที่ยึดประชาชนเป็นศูนย์กลาง ตอบสนองความต้องการ และให้บริการอย่างสะดวกรวดเร็ว โปร่งใส

(๒) ภาครัฐบริหารงานแบบบูรณาการโดยมียุทธศาสตร์ชาติเป็นเป้าหมายและเชื่อมโยงการพัฒนาในทุกระดับ ทุกประเด็น ทุกภารกิจ และทุกพื้นที่

(๓) ภาครัฐมีขนาดเล็กลง เหมาะสมกับภารกิจ ส่งเสริมให้ประชาชนและทุกภาคส่วนมีส่วนร่วมในการพัฒนาประเทศ

(๔) ภาครัฐมีความทันสมัย

(๕) บุคลากรภาครัฐเป็นคนดีและเก่ง ยึดหลักคุณธรรม จริยธรรม มีจิตสำนึก มีความสามารถสูง มุ่งมั่น และเป็นมืออาชีพ

(๖) ภาครัฐมีความโปร่งใส ปลอดการทุจริตและประพฤติมิชอบ

(๗) กฎหมายมีความสอดคล้องเหมาะสมกับบริบทต่าง ๆ และมีเท่าที่จำเป็น

(๘) กระบวนการยุติธรรมเคารพสิทธิมนุษยชนและปฏิบัติต่อประชาชนโดยเสมอภาค

๑.๒ ร่างแผนพัฒนาเศรษฐกิจและสังคมแห่งชาติ ฉบับที่ ๑๓ (พ.ศ. ๒๕๖๖ - ๒๕๗๐)

องค์การบริหารส่วนตำบลวังโพธิ์ ได้จัดทำแผนพัฒนาท้องถิ่นที่มีความสัมพันธ์และสอดคล้องกับแผนพัฒนาเศรษฐกิจและสังคมแห่งชาติ ทั้งนี้ แผนพัฒนาเศรษฐกิจและสังคมแห่งชาติ ฉบับที่ ๑๒ (พ.ศ. ๒๕๖๑ - ๒๕๖๕) จะสิ้นสุดลงในปีงบประมาณ พ.ศ. ๒๕๖๕ และการจัดทำแผนพัฒนาเศรษฐกิจและสังคมแห่งชาติ ฉบับที่ ๑๓ อยู่ระหว่างการร่วมสร้างแผนฯ โดยมุ่งพัฒนา 4 ด้าน ได้แก่

๑. ด้านเศรษฐกิจมูลค่าสูงที่เป็นมิตรต่อสิ่งแวดล้อม (High Value-added Economy)

๒. ด้านสังคมแห่งโอกาส และความเสมอภาค High Opportunity Society

๓. ชีวิตที่ยั่งยืน (Eco-friendly Living)

๔. ด้านปัจจัยสนับสนุนการพลิกโฉมประเทศ (Key Enablers for Thailand's Transformation)

๑. เศรษฐกิจ

1.

เศรษฐกิจมูลค่าสูงที่เป็นมิตรต่อสิ่งแวดล้อม
High Value-added Economy

1. เกษตรและเกษตรแปรรูปมูลค่าสูง
เพิ่มประสิทธิภาพการผลิตและสร้างมูลค่าเพิ่มให้สินค้าเกษตรด้วยเทคโนโลยี



2. การท่องเที่ยวเน้นคุณค่าและความยั่งยืน
กิจกรรมหลากหลายกระจายรายได้ใส่ใจสิ่งแวดล้อม



3. ฐานการผลิตยานยนต์ไฟฟ้า
สร้างศักยภาพการผลิตและส่งเสริมการใช้ยานยนต์ไฟฟ้า





4. การแพทย์และสุขภาพครบวงจร
ยกระดับการแพทย์ให้ทันสมัยทั่วถึงเป็นศูนย์กลางบริการสุขภาพมูลค่าสูง



5. ประสิทธิภาพการลงทุนและโลจิสติกส์ของภูมิภาค
โครงข่ายคมนาคมและสิ่งอำนวยความสะดวกเชื่อมโยงกับภูมิภาคอย่างไร้รอยต่อ



6. อิเล็กทรอนิกส์อัจฉริยะและบริการดิจิทัล
ส่งเสริมการผลิตสินค้าอิเล็กทรอนิกส์ที่ทันสมัย บริการดิจิทัลและดิจิทัลคอนเทนต์เติบโตรวดเร็ว



3. วิถีชีวิตที่ยั่งยืน
Eco-friendly Living

10. เศรษฐกิจหมุนเวียนและสังคมคาร์บอนต่ำ
ของเสียถูกนำกลับมาใช้ประโยชน์และพัฒนาพลังงานหมุนเวียนเป็นแหล่งพลังงานหลัก



11. ลดความเสี่ยงจากภัยธรรมชาติ
ใช้มาตรการเชิงพื้นที่และเทคโนโลยีในการรับมือภัยธรรมชาติ



2.

สังคมแห่งโอกาส และความเสมอภาค
High Opportunity Society

4.

ปัจจัยสนับสนุนการพลิกโฉมประเทศ
Key Enablers for Thailand's Transformation

7. SMEs วิสาหกิจชุมชนและวิสาหกิจเพื่อสังคมเติบโตอย่างต่อเนื่อง
เสริมสร้างศักยภาพสามารถเข้าถึงเทคโนโลยีและตลาดสมัยใหม่



8. พื้นที่และเมืองมีความเจริญทันสมัยและน่าอยู่
ลดความเหลื่อมล้ำระหว่างพื้นที่กระจายโอกาสทางเศรษฐกิจและสังคม



9. ความยากจนข้ามรุ่นลดลงและได้รับความคุ้มครองทางสังคมเพียงพอ
ประชาชนสามารถขยับสถานะและได้รับการคุ้มครองทางสังคมอย่างเหมาะสม



12. ทำสังคมมีสมรรถนะสูง
ตบโจทย์การพัฒนาแห่งอนาคตระบบการศึกษาและพัฒนาฝีมือแรงงานมีคุณภาพคนทุกช่วงวัยมีการเรียนรู้ตลอดชีวิต



13. ภาครัฐที่มีสมรรถนะสูง
ภาครัฐทันสมัยมีประสิทธิภาพ



เมื่อแผนพัฒนาเศรษฐกิจและสังคมแห่งชาติ ฉบับที่ ๑๓ (พ.ศ. ๒๕๖๖ - ๒๕๗๐) ประกาศใช้ จึงจะดำเนินการทบทวนแผนพัฒนาท้องถิ่น (พ.ศ. ๒๕๖๖ - ๒๕๗๐) ให้สอดคล้องกับแผนพัฒนาเศรษฐกิจฯ ต่อไป

องค์การบริหารส่วนตำบลวังม่วง อำเภอเปือยน้อย จังหวัดขอนแก่น

ลักษณะภูมิประเทศ



ลักษณะภูมิประเทศโดยรวมเป็นพื้นที่ราบลุ่มน้ำชีประมาณร้อยละ ๘๐ ของพื้นที่กลุ่มจังหวัด ลักษณะของพื้นที่จะอยู่สูงจากระดับน้ำทะเลปานกลางประมาณ ๒๐๐ เมตร และเทลาดจากทางทิศตะวันตกไปสู่ทางทิศตะวันออก ด้านทิศเหนือและทิศตะวันตกลักษณะของพื้นที่จะเป็นพื้นที่ภูเขาที่สำคัญได้แก่ เทือกเขาภูพาน ทางตอนเหนือของจังหวัดกาฬสินธุ์ และจังหวัดร้อยเอ็ด ส่วนทางทิศตะวันตก ประกอบด้วย เทือกเขาภูเก้า-ภูพานคำ เทือกเขาในพื้นที่อุทยานแห่งชาติภูเวียง อุทยานแห่งชาติภูผาม่าน อุทยานแห่งชาติภูกระดึง จังหวัดเลย อุทยานแห่งชาติน้ำหนาว จังหวัดเพชรบูรณ์ และเทือกเขาเขตรักษาพันธุ์สัตว์ป่าทุ่งกระมัง จังหวัดชัยภูมิ

ลักษณะภูมิอากาศ

ลักษณะภูมิอากาศ จัดอยู่ในกลุ่มที่มีฝนตกสลับกับแห้งแล้ง ได้รับอิทธิพลจากลมมรสุมตะวันตกเฉียงใต้ และลมมรสุมตะวันออกเฉียงเหนือ ซึ่งมีผลทำให้อากาศหนาวเย็น และพายุดีเปรสชันจากทะเลจีนใต้ ทำให้มีฝนตกเป็นบริเวณกว้าง ระยะใกล้-ไกลทะเลจะทำให้อากาศมีความแตกต่างกันระหว่างฤดูร้อนและฤดูหนาวมากเนื่องจากไม่มี 3 พื้นที่ติดต่อกับทะเลมีอุณหภูมิสูงสุดโดยเฉลี่ย 36.35 องศาเซลเซียส มี 3 ฤดูคือฤดูร้อนฤดูฝนฤดูหนาวในแต่ละฤดู จะมีช่วงเวลาไม่คงที่แน่นอน ขึ้นอยู่กับปรากฏการณ์ทางธรรมชาติ และอิทธิพลของลมมรสุมเป็นหลัก

เขตการปกครอง

กลุ่มจังหวัดภาคตะวันออกเฉียงเหนือตอนกลางแบ่งเขตการปกครองเป็น ๔ จังหวัด ๗๗ อำเภอ ๖๕๙ ตำบล ๘,๓๐๕ หมู่บ้าน องค์การปกครองส่วนท้องถิ่น ๗๒๒ แห่ง ประกอบด้วย องค์การบริหารส่วนจังหวัด ๔ แห่ง เทศบาลนคร ๑ แห่ง เทศบาลเมือง ๑๐ แห่ง เทศบาลตำบล ๒๔๔ แห่ง และองค์การบริหารส่วนตำบล ๔๖๓ แห่ง

เนื่องด้วย แผนพัฒนาภาคตะวันออกเฉียงเหนือ (พ.ศ. ๒๕๖๑ – ๒๕๖๕) จะสิ้นสุดลงใน
ปีงบประมาณ พ.ศ. ๒๕๖๕ โดยการจัดทำแผนพัฒนาภาคตะวันออกเฉียงเหนือ (พ.ศ. ๒๕๖๖ – ๒๕๗๐) อยู่
ระหว่างการจัดทำของแผนพัฒนากลุ่มจังหวัด ดังนี้

๑. แผนพัฒนากลุ่มจังหวัดภาคตะวันออกเฉียงเหนือตอนบน ๑ (อุดรธานี หนองคาย เลย
หนองบัวลำภู บึงกาฬ)
๒. แผนพัฒนากลุ่มจังหวัดภาคตะวันออกเฉียงเหนือตอนบน ๒ (สกลนคร นครพนม มุกดาหาร)
๓. แผนพัฒนากลุ่มจังหวัดภาคตะวันออกเฉียงเหนือตอนกลาง (ขอนแก่น กาฬสินธุ์
มหาสารคาม ร้อยเอ็ด)
๔. แผนพัฒนากลุ่มจังหวัดภาคตะวันออกเฉียงเหนือตอนล่าง ๑ (นครราชสีมา ชัยภูมิ บุรีรัมย์
สุรินทร์)
๕. แผนพัฒนากลุ่มจังหวัดภาคตะวันออกเฉียงเหนือตอนล่าง ๒ (อุบลราชธานี ยโสธร
ศรีสะเกษ อำนาจเจริญ)

เมื่อแผนพัฒนาภาคตะวันออกเฉียงเหนือ (พ.ศ. ๒๕๖๖ – ๒๕๗๐) ยังไม่ประกาศใช้ องค์กร
บริหารส่วนตำบลวังม่วง จึงต้องจัดทำแผนพัฒนาท้องถิ่น (พ.ศ. ๒๕๖๖ – ๒๕๗๐) ให้สอดคล้องกับแผนพัฒนา
ภาคตะวันออกเฉียงเหนือ (พ.ศ. ๒๕๖๑ – ๒๕๖๕) และเมื่อแผนพัฒนาภาคตะวันออกเฉียงเหนือ (พ.ศ. ๒๕๖๖ –
๒๕๗๐) ประกาศใช้ จึงจะดำเนินการทบทวนแผนพัฒนาท้องถิ่น (พ.ศ. ๒๕๖๖ – ๒๕๗๐) ให้สอดคล้องกับ
แผนพัฒนาภาคฯ ต่อไป

แผนพัฒนาภาคตะวันออกเฉียงเหนือ

๑. ยุทธศาสตร์บริหารจัดการน้ำให้เพียงพอต่อการพัฒนาเศรษฐกิจและคุณภาพชีวิต
อย่างยั่งยืน
๒. ยุทธศาสตร์แก้ปัญหาความยากจนและพัฒนาคุณภาพชีวิตผู้มีรายได้น้อยเพื่อลด
ความเหลื่อมล้ำทางสังคม
๓. ยุทธศาสตร์สร้างความเข้มแข็งของฐานเศรษฐกิจภายในควบคู่กับ การแก้ปัญหา
ทรัพยากรธรรมชาติและสิ่งแวดล้อม
๔. ยุทธศาสตร์พัฒนาการท่องเที่ยวเชิงบูรณาการ
๕. ยุทธศาสตร์ใช้โอกาสจากการพัฒนาโครงข่ายคมนาคมขนส่งที่เชื่อมโยงพื้นที่
เศรษฐกิจหลักภาคกลางและพื้นที่ระเบียงเศรษฐกิจภาคตะวันออกเฉียง (EEC) เพื่อพัฒนาเมือง และพื้นที่เศรษฐกิจ
ใหม่ๆ ของภาค
๖. ยุทธศาสตร์พัฒนาความร่วมมือและใช้ประโยชน์จากข้อตกลงกับประเทศ เพื่อนบ้าน
ในการสร้างความเข้มแข็งทางเศรษฐกิจตามแนวชายแดนและแนวระเบียงเศรษฐกิจ

แผนพัฒนากลุ่มจังหวัดภาคตะวันออกเฉียงเหนือตอนกลาง (ขอนแก่น กาฬสินธุ์ มหาสารคาม ร้อยเอ็ด) ระยะ ๕ ปี (พ.ศ. ๒๕๖๖ – ๒๕๗๐)



กลุ่มจังหวัดภาคตะวันออกเฉียงเหนือตอนกลาง

ร้อยแก่นสารสินธุ์



แผนพัฒนากลุ่มจังหวัดภาคตะวันออกเฉียงเหนือตอนกลาง (พ.ศ. ๒๕๖๑ – ๒๕๖๕) จะสิ้นสุดลงในปีงบประมาณ พ.ศ. ๒๕๖๕ โดยการจัดทำแผนพัฒนากลุ่มจังหวัดภาคตะวันออกเฉียงเหนือตอนล่าง ๑ (พ.ศ. ๒๕๖๖ – ๒๕๗๐) อยู่ระหว่างขั้นตอนรับฟังความคิดเห็นแผนพัฒนากลุ่มจังหวัดตอนกลาง (พ.ศ. ๒๕๖๖ – ๒๕๗๐) และการจัดทำแผนพัฒนาจังหวัด (พ.ศ. ๒๕๖๖ – ๒๕๗๐)

เมื่อแผนพัฒนากลุ่มจังหวัดภาคตะวันออกเฉียงเหนือตอนกลาง (พ.ศ. ๒๕๖๖ – ๒๕๗๐) ยังไม่ประกาศใช้ องค์การบริหารส่วนตำบลวังม่วง จึงต้องจัดทำแผนพัฒนาท้องถิ่น (พ.ศ. ๒๕๖๖ – ๒๕๗๐) ให้สอดคล้องกับแผนพัฒนากลุ่มจังหวัดภาคตะวันออกเฉียงเหนือตอนกลาง (พ.ศ. ๒๕๖๑ – ๒๕๖๕) และเมื่อแผนพัฒนาภาคตะวันออกเฉียงเหนือตอนกลาง (พ.ศ. ๒๕๖๖ – ๒๕๗๐) ประกาศใช้ จึงจะดำเนินการทบทวนแผนพัฒนาท้องถิ่น (พ.ศ. ๒๕๖๖ – ๒๕๗๐) ให้สอดคล้องกับแผนพัฒนากลุ่มจังหวัดฯ ต่อไป

แผนพัฒนากลุ่มจังหวัดภาคตะวันออกเฉียงเหนือตอนกลาง



บทวิเคราะห์

การวิเคราะห์ศักยภาพการพัฒนา SWOT Analysis

กลุ่มจังหวัดภาคตะวันออกเฉียงเหนือตอนกลางมีศักยภาพและความท้าทายในการพัฒนาในหลายด้าน การประเมินศักยภาพ สถานการณ์ปัจจุบัน และโอกาสการพัฒนาในอนาคตของกลุ่มจังหวัด จำเป็นต้องวิเคราะห์ข้อมูลอย่างรอบด้าน ทั้งปัจจัยภายนอก (โอกาส/ภัยคุกคาม) และปัจจัยภายใน (จุดแข็ง/ข้อจำกัด) เพื่อเป็นข้อมูลประกอบการกำหนดเป้าหมายการพัฒนาของกลุ่มจังหวัดในรอบปี ๒๕๖๑-๒๕๖๕ โดยสรุปรายละเอียดการวิเคราะห์สถานะแวดล้อม (SWOT Analysis) ของกลุ่มจังหวัด ดังนี้

การวิเคราะห์ปัจจัยภายใน

๑) จุดแข็ง

- (๑) เป็นฐานการผลิตพืชอาหารและพืชพลังงานทดแทนของประเทศ (ข้าว อ้อย มันสำปะหลัง) ที่สามารถแปรรูปไปสู่อาหารและพลังงานทดแทน
- (๒) เป็นแหล่งผลิตข้าวเป็นสิ่งบ่งชี้ทางภูมิศาสตร์ (GI) คือข้าวหอมมะลิทุ่งกุลาร้องไห้ และข้าวเหนียวเขาวง
- (๓) มีแหล่งน้ำขนาดใหญ่ที่สามารถเป็นแหล่งน้ำเพื่อการเกษตรในพื้นที่
- (๔) เป็นฐานการผลิตอุตสาหกรรมแปรรูปการเกษตร เช่น อาหาร และเครื่องสำอาง เป็นต้น
- (๕) มีประชากรวัยแรงงานเพียงพอและเป็นแหล่งผลิตแรงงานเป็นที่ยอมรับของผู้ประกอบการทั่วไป
- (๖) มีที่ตั้งได้เปรียบด้านภูมิศาสตร์ สามารถเชื่อมโยงประเทศเพื่อนบ้าน
- (๗) มีความพร้อมด้านปัจจัยเพื่อรองรับการลงทุน เช่น การเป็นศูนย์กลางการศึกษาศูนย์บริการทางการแพทย์และสาธารณสุข และมีศูนย์ราชการระดับภาค การเงินและธุรกิจ
- (๘) แหล่งท่องเที่ยวทางโบราณคดียุคก่อนประวัติศาสตร์ และวัฒนธรรม
- (๙) การผลิตสินค้าและบริการที่เกี่ยวกับการรักษาสุขภาพ และการศึกษาที่ได้มาตรฐาน
- (๑๐) สินค้าเกษตรหลากหลาย เป็นโอกาสในการพัฒนาต่อยอดอุตสาหกรรมเกษตรมากขึ้น
- (๑๑) มีโรงงานขนาดใหญ่แปรรูปพืชเศรษฐกิจหลักจำนวนมาก
- (๑๒) ผลิตภัณฑ์กลุ่มจังหวัดได้รับการรับรองสิ่งบ่งชี้ทางภูมิศาสตร์ (GI) เช่น ข้าวหอมมะลิทุ่งกุลาร้องไห้, ข้าวเหนียวเขาวงกาฬสินธุ์, ผ้าไหมแพรวากาฬสินธุ์และผ้าไหมมัดหมี่ชนบท

๒) ข้อจำกัด

- (๑) มีปริมาณขยะจำนวนมากในพื้นที่ แต่ไม่สามารถกำจัดขยะได้ตามมาตรฐานโดยเฉพาะชุมชนเมืองที่ขยายตัวเพิ่มขึ้นอย่างรวดเร็ว
- (๒) ผลผลิตทางการเกษตรมีปริมาณผลผลิตต่อไร่ต่ำส่งผลให้สินค้าการเกษตรมีมูลค่าต่ำ
- (๓) ปัจจัยการผลิตภาคการเกษตรมีราคาสูงส่งผลให้ต้นทุนการผลิตสูงขึ้น
- (๔) การเพิ่มมูลค่าจากการแปรรูปผลผลิตทางเกษตรยังไม่หลากหลาย
- (๕) ขาดการจัดการน้ำที่มีประสิทธิภาพ การส่งน้ำเข้าไร่นายังไม่ทั่วถึงได้อย่างเต็มประสิทธิภาพ และไม่สามารถเชื่อมโยงต่อเนื่อง ทั้ง ๔ จังหวัด
- (๖) แหล่งท่องเที่ยวส่วนใหญ่ยังไม่ได้มาตรฐานและครบวงจร และขาดการเชื่อมโยงเส้นทางการท่องเที่ยวในกลุ่มจังหวัด ๔๑
- (๗) ความสามารถในการเพิ่มประสิทธิภาพการผลิตของ SMEs และการขยายการตลาดยังไม่เข้มแข็งและแข่งขันได้
- (๘) ปัญหาการเคลื่อนย้ายแรงงาน / ขาดแคลนแรงงานภาคการเกษตร
- (๙) ผลิตภาพแรงงานของกลุ่มจังหวัดค่อนข้างต่ำ
- (๑๐) มีสัดส่วนคนจนและมีหนี้สินสูง
- (๑๑) สัดส่วนพื้นที่ป่าไม้ต่ำ

การวิเคราะห์ปัจจัยภายนอก

๑) โอกาส

- (๑) นโยบายการส่งเสริมความร่วมมือทางเศรษฐกิจระหว่างประเทศ
- (๒) รูปแบบการบริโภคแนวใหม่ เกิดความต้องการสินค้าเกษตรปลอดภัย เป็นการเพิ่มโอกาสให้กับสินค้าเกษตรของกลุ่มจังหวัด
- (๓) นโยบายส่งเสริมการใช้พลังงานทดแทนจากเอทานอลเป็นการเพิ่มโอกาสการผลิตสินค้าเกษตรประเภทพืชพลังงานโดยเฉพาะ อ้อยและ มันสำปะหลัง
- (๔) นโยบายส่งเสริมให้เกษตรกรมีทักษะเป็นผู้ประกอบการมากขึ้น (Smart Farmers) ส่งเสริมการพัฒนาเกษตรมาตรฐานสูง และการส่งเสริมการเพิ่มมูลค่าสินค้าเกษตร
- (๕) นโยบายพัฒนาโครงสร้างพื้นฐานของรัฐด้านคมนาคมโดยมีการวางแผนเพื่อเชื่อมโยงโครงข่ายคมนาคม และโลจิสติกส์ (ทางราง ทางถนนและทางอากาศ) ทั้งภายในและระหว่างประเทศ
- (๖) นโยบายประเทศไทย ๔.๐ ที่มุ่งเน้นการใช้ประโยชน์จากการวิจัย การนำเทคโนโลยีดิจิทัลในการพัฒนาทรัพยากรในพื้นที่ให้มีมูลค่าเพิ่มสูงขึ้น
- (๗) มีการสนับสนุนการท่องเที่ยวของจังหวัดในกลุ่มจังหวัดฯ ที่จะเชื่อมโยงการท่องเที่ยวตลอดทั้งกลุ่มจังหวัด
- (๘) นโยบายการจัดการพื้นที่เมืองและชุมชนมุ่งสู่การเป็นเมืองที่เป็นมิตรต่อสิ่งแวดล้อม

ภัยคุกคาม

- (๑) ปัจจัยการผลิตสินค้าในประเทศไทยสูงกว่าประเทศเพื่อนบ้าน ทำให้เกิดการย้ายฐานการผลิตไปยังประเทศที่มีต้นทุนต่ำกว่า
- (๒) ปัญหาโลกร้อนทำให้เกิดภัยพิบัติทางธรรมชาติ (น้ำท่วม ฝนแล้ง) ซึ่งเป็นอุปสรรคต่อการผลิตสินค้าเกษตร
- (๓) ปัญหาแรงงานจากต่างประเทศ / ปัญหาความมั่นคง
- (๔) ปัญหาราคาสินค้าภาคการเกษตรไม่มีเสถียรภาพ และมีการปรับราคาปัจจัยการผลิตให้สูงขึ้น
- (๕) มีแนวโน้มการเข้าสู่สังคมสูงอายุ ส่งผลต่อจำนวนแรงงาน และสวัสดิการ
- (๖) อาจเกิดการแข่งขันจากประเทศเพื่อนบ้านที่เข้มข้นยิ่งขึ้น
- (๗) จากสถานการณ์การแพร่ระบาดของโรคติดเชื้อไวรัสโคโรนา ๒๐๑๙ (Covid-๑๙) ที่ส่งผลกระทบต่อระบบเศรษฐกิจโดยรวมมีการหดตัวมากขึ้นตามการใช้จ่ายในทุกหมวดจากกำลังซื้อที่อ่อนแอรวมถึงความ และการหดตัวต่อเนื่องจากอุปสงค์ทั้งในและต่างประเทศที่อ่อนแอ

กลุ่มจังหวัดภาคตะวันออกเฉียงเหนือตอนกลาง ซึ่งประกอบไปด้วยจังหวัดกาฬสินธุ์ ขอนแก่น ภูมิศาสตร์มหาสารคาม และจังหวัดร้อยเอ็ด มีความได้เปรียบทางด้านตั้งอยู่บนแนวระเบียงเศรษฐกิจ ๔๒ ตะวันออก-ตะวันตก (East-West Economic Corridor : EWEC) และทางหลวงแผ่นดินหมายเลข ๒ (ถนนมิตรภาพ) ตลอดจนเป็นศูนย์กลางของภาคตะวันออกเฉียงเหนือที่เชื่อมต่อกับพื้นที่เศรษฐกิจที่สำคัญของประเทศ และประเทศเพื่อนบ้าน ประกอบกับรัฐบาลให้ความสำคัญกับนโยบายการพัฒนาโครงข่ายคมนาคมขนส่ง ทั้งทางบก ทางราง และทางอากาศ ทำให้กลุ่มจังหวัดมีโอกาสในการพัฒนาพื้นที่ไปสู่การเป็นศูนย์กลางโลจิสติกส์ (Logistic Hub) ของภูมิภาค อีกทั้งยังมีศักยภาพที่โดดเด่นในการเป็นฐานการผลิตพืชเศรษฐกิจที่สำคัญ คือ อ้อย โรงงาน มันสำปะหลัง และข้าว เป็นที่ตั้งของโรงงานอุตสาหกรรมแปรรูปเกษตร มีความพร้อมด้านโครงสร้าง

พื้นฐานด้านคมนาคมขนส่งที่สามารถเชื่อมโยงไปยังเขตพัฒนาพิเศษภาคตะวันออก (EEC) และจีนตอนใต้ มีสถาบันการศึกษา สถาบันวิจัย และอุทยานวิทยาศาสตร์ภูมิภาค ที่สนับสนุนการพัฒนาวิทยาศาสตร์ เทคโนโลยี และนวัตกรรม เพื่อต่อยอดสร้างมูลค่าเพิ่มของผลผลิตทางการเกษตรและฐานความหลากหลายทางชีวภาพในพื้นที่ รวมทั้งมีศักยภาพและโอกาสในการพัฒนาให้เกิดการเชื่อมโยงกับกลุ่มจังหวัดภาคเหนือตอนล่าง ในการเป็นเขตพัฒนาเศรษฐกิจฐานชีวภาพ (Bioeconomy Corridor) ของประเทศ นอกจากนี้ ยังมีความพร้อมด้านปัจจัยอื่น ๆ เพื่อรองรับการลงทุน อาทิ ด้านแรงงาน การเป็นศูนย์กลางการศึกษา การวิจัยและการพัฒนานวัตกรรม ศูนย์บริการทางการแพทย์และสาธารณสุข มีศูนย์ราชการ และเป็นศูนย์กลางการเงิน การพาณิชย์ระดับภาค ความท้าทายในการพัฒนาของกลุ่มจังหวัดภาคตะวันออกเฉียงเหนือตอนกลาง คือการแก้ไขปัญหาพื้นฐาน อาทิ ปัญหาน้ำท่วม น้ำแล้ง รวมถึงการบริหารจัดการน้ำที่มีประสิทธิภาพ ปริมาณผลผลิตทางการเกษตรต่อไร่ต่ำ ผลิตภาพแรงงานต่ำ ปัญหาความยากจน ความเหลื่อมล้ำและการกระจายรายได้ในพื้นที่กลุ่มจังหวัด รวมถึงภัยคุกคามที่เกิดขึ้นจากการระบาดของโรคติดเชื้อไวรัสโคโรนา ๒๐๑๙ (Covid-๑๙) ที่ส่งผลกระทบต่อเศรษฐกิจและสังคมของ กลุ่มจังหวัด ซึ่งปัญหาเหล่านี้กลุ่มจังหวัดให้ความสำคัญในการใช้นวัตกรรมเป็นตัวนำในการพัฒนาในด้านต่าง ๆ ไม่ว่าจะเป็น เกษตรกรรมอุตสาหกรรม ระบบโลจิสติกส์ ระบบราง อุตสาหกรรมอากาศยาน โดยอาศัยความร่วมมือจากภาครัฐ ภาคเอกชน สถาบันการศึกษา และภาคประชาสังคม ในการบูรณาการขับเคลื่อนการพัฒนากลุ่มจังหวัดให้ไปสู่เป้าหมายการพัฒนาในปี ๒๕๖๕ ที่ต้องปรับตัวให้เข้ากับสถานการณ์ โดยมีการเตรียมแผนงานโครงการที่สามารถยืดหยุ่นต่อการเปลี่ยนแปลงในอนาคต

เป้าหมายการพัฒนา

กลุ่มจังหวัดภาคตะวันออกเฉียงเหนือตอนกลางได้ ทบทวนแผนพัฒนากลุ่มจังหวัดในรอบปี พ.ศ. ๒๕๖๕ ภายใต้ผลการวิเคราะห์สภาพแวดล้อม ศักยภาพ บริบทที่เปลี่ยนไป ตลอดจนเพื่อให้สามารถแก้ไขปัญหา และตอบสนองความต้องการของประชาชนได้ จึงได้ปรับปรุงเป้าหมายการพัฒนากลุ่มจังหวัดในช่วงระยะเวลา ๕ ปี พ.ศ.๒๕๖๑-๒๕๖๕ (รอบทบทวนปี พ.ศ. ๒๕๖๕) ยังคงกำหนดเป้าหมายการพัฒนาคงเดิมเหมือนในรอบทบทวน แผนในปี ๒๕๖๔ โดยมีเป้าหมายการพัฒนา ดังนี้

“นวัตกรรมนำเกษตรกรรมและอุตสาหกรรม ศูนย์กลางระบบโลจิสติกส์และระบบราง เชื่อมโยงการค้า การบริการ และการท่องเที่ยวอย่างยั่งยืน”

ตัวชี้วัดความสำเร็จตามเป้าหมายการพัฒนา

- ๑) ร้อยละที่เพิ่มขึ้นของผลิตภัณฑ์มวลรวมกลุ่มจังหวัดร้อยละ ๓
- ๒) ร้อยละที่เพิ่มขึ้นของรายได้การท่องเที่ยวกลุ่มจังหวัดร้อยละ ๕.๕

ประเด็นการพัฒนา

กลุ่มจังหวัดภาคตะวันออกเฉียงเหนือตอนกลางได้กำหนดประเด็นการพัฒนา วัตถุประสงค์ เป้าหมาย ตัวชี้วัด และแนวทางการพัฒนาเพื่อบรรลุเป้าหมายการพัฒนา รวม ๓ ประเด็นการพัฒนา รายละเอียด ดังนี้

ประเด็นการพัฒนาที่ ๑ เพิ่มศักยภาพการผลิตการเกษตร และอุตสาหกรรมเกษตร ให้สามารถแข่งขันได้อย่างยั่งยืน

๑) วัตถุประสงค์

- ๑.๑) เพิ่มขีดความสามารถทางการแข่งขันและรายได้ภาคการเกษตรของกลุ่มจังหวัดเพิ่มสูงขึ้น
- ๑.๒) มีศักยภาพในการผลิตอาหารปลอดภัยโดยการใช้ระบบเกษตรกรรมยั่งยืน
- ๑.๓) นำเทคโนโลยีและนวัตกรรมมาใช้เพื่อเพิ่มมูลค่าสินค้าทางการเกษตรให้มีมูลค่าสูง ลดการใช้สารเคมี และเพิ่มผลิตภาพแรงงานภาคการเกษตร

ตัวชี้วัด (KPI)	ค่าเป้าหมาย
๒.๑ มูลค่าผลิตภัณฑ์มวลรวมภาคการเกษตรที่เพิ่มขึ้น	ร้อยละ ๓
๒.๒ จำนวนของพื้นที่เกษตรกรรมยั่งยืน (ไร่)	๓๔๐,๒๐๘ ไร่
๒.๓ จำนวนพื้นที่เกษตรกรรมที่ใช้เทคโนโลยี/นวัตกรรมในการ ผลิต แปรรูป และจำหน่าย	๑๐,๐๐๐ ไร่
๒.๔ สัดส่วนพื้นที่ป่าต่อพื้นที่ของกลุ่มจังหวัดที่เพิ่มขึ้น	ร้อยละ ๑

๓) แนวทางการพัฒนา

- ๓.๑) เพิ่มประสิทธิภาพการบริหารจัดการพื้นที่เกษตร ป่าไม้ และการบริหารจัดการน้ำทั้งระบบเพื่อการพัฒนาที่ยั่งยืน
- ๓.๒) การสร้างองค์ความรู้ของเกษตรกรด้วยเทคโนโลยีและนวัตกรรมเกษตรครบวงจร และพัฒนาระบบเครือข่ายเกษตรกรให้เข้มแข็ง
- ๓.๓) ยกระดับมาตรฐานสินค้าเกษตรด้วยนวัตกรรมให้มีคุณภาพและมูลค่าระดับสูง บนฐานเศรษฐกิจชีวภาพ
- ๓.๔) เพิ่มประสิทธิภาพการบริหารจัดการห่วงโซ่อุปทาน และการตลาดสินค้าเกษตร ครบวงจร

แผนงานโครงการ

๑. แผนงานด้านการบริหารจัดการพื้นที่เกษตรและเพิ่มประสิทธิภาพการบริหารจัดการน้ำเพื่อการ พัฒนาที่ยั่งยืน

- ๑.๑ โครงการเพิ่มปริมาณน้ำเก็บกัก และระบบส่งน้ำ/ระบบกระจายน้ำเพื่อสนับสนุนการผลิต สินค้า เกษตรและแก้ปัญหาพื้นที่น้ำท่วมน้ำแล้ง
- ๑.๒ โครงการสนับสนุนการบริหารจัดการพื้นที่การเกษตรด้วยเทคโนโลยีภูมิสารสนเทศ

๒. แผนงานส่งเสริมการปลูกป่า เพิ่มพื้นที่สีเขียว และอุตสาหกรรมเกษตรสาขาป่าไม้ เชื่อมโยง ๔ จังหวัด

- ๒.๑ โครงการปลูกป่าเพื่อพลังงานทดแทนและอุตสาหกรรมเกษตรสาขาป่าไม้เชื่อมโยง ๔ จังหวัด

๓. แผนงานพัฒนาขีดความสามารถทางการแข่งขันของเกษตรกร และเพิ่มผลิตภาพแรงงาน เกษตร

- ๓.๑ โครงการส่งเสริมงานวิจัยการผลิต การแปรรูปคุณภาพสูงในสินค้าเกษตรเป้าหมายสู่ เกษตรกร ผู้ประกอบการเชิงพาณิชย์
- ๓.๒ โครงการเพิ่มศักยภาพเกษตรกรเพื่อเป็นผู้ประกอบการแปรรูปผลิตภัณฑ์ด้วยนวัตกรรม
- ๓.๓ โครงการพัฒนาเกษตรกรรุ่นใหม่ (Smart Farmer และ Young Smart Farmer และ อาสาสมัคร เกษตร) ในการสร้างองค์ความรู้และความคิดเชิงสร้างสรรค์
- ๓.๔ โครงการการเพิ่มประสิทธิภาพการท่องเที่ยวเชิงเกษตรเชื่อมโยงกลุ่มจังหวัด
- ๓.๕ โครงการพัฒนาศักยภาพการท่องเที่ยวเชิงเกษตรลุ่มน้ำชีอย่างยั่งยืน

๓.๖ โครงการเพิ่มทักษะ การบริหารจัดการ และเทคโนโลยี เครื่องจักรกลเพื่อเพิ่มผลิตภาพ
แรงงานเกษตร

๔. แผนงานเพิ่มประสิทธิภาพและมาตรฐานการผลิตของสินค้าเกษตร

- ๔.๑ โครงการพัฒนาคุณภาพการผลิตและเพิ่มมูลค่าผลผลิตข้าวครบวงจร
- ๔.๒ โครงการพัฒนาคุณภาพและเพิ่มมูลค่าการผลิตอ้อยโรงงาน
- ๔.๓ โครงการพัฒนาคุณภาพและเพิ่มมูลค่าการผลิตมันสำปะหลัง
- ๔.๔ โครงการเพิ่มประสิทธิภาพการผลิตโคเนื้อคุณภาพครบวงจร

๕. แผนงานส่งเสริมอุตสาหกรรมเกษตรภายใต้แนวคิดเศรษฐกิจชีวภาพ

- ๕.๑ โครงการส่งเสริมเทคโนโลยีและนวัตกรรม และงานวิจัยทางการเกษตรตลอดห่วงโซ่
- ๕.๒ โครงการพัฒนาศักยภาพพลังงานทดแทนจากพืชเกษตร
- ๕.๓ โครงการพัฒนาเมืองสมุนไพร และพัฒนาศักยภาพแพทย์แผนไทยเพื่อสร้างอาชีพ

๖. แผนงานส่งเสริมและพัฒนาเกษตรกรรมยั่งยืน

- ๖.๑ โครงการส่งเสริมและพัฒนาเกษตรกรรมยั่งยืน
- ๖.๒ โครงการพัฒนาอาหารเกษตรปลอดภัยและเกษตรอินทรีย์

๗. แผนงานเพิ่มประสิทธิภาพการบริหารจัดการห่วงโซ่อุปทาน และการตลาดสินค้าเกษตร ครอบคลุม

วงจรร

- ๗.๑ โครงการพัฒนาตลาดสินค้าเกษตรปลอดภัยและเกษตรอินทรีย์
- ๗.๒ โครงการเพิ่มประสิทธิภาพการบริหารจัดการห่วงโซ่อุปทาน และการตลาดสินค้าเกษตร ครอบคลุม

วงจรร

- ๗.๓ โครงการส่งเสริมการใช้ Digital Platform ในตลาดสินค้าเกษตรกลุ่มจังหวัด
- ๗.๔ โครงการพัฒนาศักยภาพตลาดสินค้าเกษตรกลุ่มจังหวัด รองรับระบบเศรษฐกิจดิจิทัล

แผนพัฒนาจังหวัดขอนแก่น ระยะ ๕ ปี (พ.ศ. ๒๕๖๖ – ๒๕๗๐)



ขอนแก่น
KHON KAEN



วิสัยทัศน์จังหวัดขอนแก่น

"มหานครน่าอยู่ ศูนย์กลางเศรษฐกิจเชื่อมโยงภูมิภาค"

พันธกิจ

- พัฒนาให้เป็นเมืองน่าอยู่อย่างยั่งยืน สำหรับคนทุกกลุ่มในสังคม
- พัฒนาขีดความสามารถทางการแข่งขันเพื่อยกระดับมาตรฐานสินค้าและบริการให้ตรงกับความต้องการของตลาดและเชื่อมโยงกับอนุภูมิภาคลุ่มน้ำโขง
- ส่งเสริมการพัฒนาด้านนวัตกรรม และเทคโนโลยี สู่การเป็น Smart City และ MICE City

ค่านิยม

“ยึดมั่นในอุดมการณ์ มุ่งมั่นทำงาน สমানสามัคคี มีวิถีชีวิตพอเพียง”

แผนพัฒนาจังหวัดขอนแก่น พ.ศ. ๒๕๖๖-๒๕๗๐

เป้าหมายการพัฒนาจังหวัด

“ มหานครน่าอยู่ ศูนย์กลางเศรษฐกิจเชื่อมโยงภูมิภาค ”

๑) ตัวชี้วัดความสำเร็จตามเป้าหมายการพัฒนาจังหวัด

๑. อัตราการขยายตัวมูลค่าผลิตภัณฑ์มวลรวมจังหวัดเพิ่มขึ้น ร้อยละ ๒
๒. ระดับความสุขของประชาชนในจังหวัดขอนแก่น เพิ่มขึ้น ร้อยละ ๒
๓. การกระจายรายได้ดีขึ้นลดความไม่เสมอภาค (Gini Coefficient) ต่ำกว่า ๐.๔๑

๒) เป้าหมายการพัฒนาจังหวัด

๑. พัฒนาเมืองให้น่าอยู่ มีความมั่นคง ประชาชนมีคุณภาพชีวิตที่ดีอย่างยั่งยืน
๒. พัฒนาขีดความสามารถด้านสินค้าเกษตร ผลิตภัณฑ์ชุมชน ส่งเสริมการลงทุนและการบริการเพื่อยกระดับรายได้ของประชาชน
๓. ส่งเสริมการพัฒนาด้านนวัตกรรม เทคโนโลยี และดิจิทัล เพื่อสร้างมูลค่าเพิ่มทางเศรษฐกิจ

ประเด็นการพัฒนาที่ ๑ การยกระดับเศรษฐกิจฐานรากและการพัฒนาอุตสาหกรรมมูลค่าสูง

วัตถุประสงค์ : เพื่อยกระดับรายได้ของชาวจังหวัดขอนแก่นที่อยู่ในระบบเศรษฐกิจฐานราก ให้ความเข้มแข็ง เกิดการกระจายรายได้และลดปัญหาความเหลื่อมล้ำ ส่งเสริมสร้างความโดดเด่นและเอกลักษณ์ ของสินค้าเกษตร และการแปรรูปสินค้าเกษตร เพื่อสร้างมูลค่าและคุณค่าให้กับสินค้าเกษตร พร้อมทั้งต่อยอดผลิตภัณฑ์ชีวภาพที่มีมูลค่าสูง (Bio Economy) โดยการประยุกต์ใช้เทคโนโลยีและนวัตกรรมสมัยใหม่และ แนวทางตามโมเดลเศรษฐกิจใหม่เพื่อการพัฒนาที่ยั่งยืน (BCG) รวมทั้งการส่งเสริมและพัฒนาจังหวัดขอนแก่น ให้เป็นพื้นที่เขตเศรษฐกิจพิเศษ (NeEC) เพื่อสร้างความมั่นคงทางเศรษฐกิจของจังหวัด และเพิ่มขีดความสามารถทางการแข่งขันของประเทศ

เป้าหมายและตัวชี้วัด

๑. ผลิตภัณฑ์มวลรวมจังหวัดด้านการเกษตรเพิ่มขึ้น ร้อยละ ๓
๒. รายได้จากกิจการจำหน่ายผลิตภัณฑ์ชุมชนเพิ่มขึ้นไม่น้อยกว่าร้อยละ ๑๐ ต่อปี
๓. มูลค่าการลงทุนของอุตสาหกรรมชีวภาพ เพิ่มขึ้นไม่น้อยกว่าร้อยละ ๕ ต่อปี
๔. มีการส่งเสริมการลงทุนในพื้นที่ จำนวน ๒ โครงการต่อปี

แนวทางการพัฒนา

๑. การพัฒนาเศรษฐกิจแบบองค์รวม (BCG Model) เพื่อการผลิตและสร้างมูลค่าเพิ่มภาคการเกษตร
๒. การเพิ่มขีดความสามารถทางการแข่งขันของสินค้า OTOP และ SMEs
๓. การส่งเสริมอุตสาหกรรมชีวภาพและอุตสาหกรรมนิเวศให้มีมูลค่าสูง
๔. การส่งเสริมพัฒนาเขตเศรษฐกิจพิเศษให้ได้รับสิทธิประโยชน์ด้านการค้าการลงทุน

แผนงานและโครงการสำคัญ

แผนงานที่ ๑.๑ การพัฒนาเศรษฐกิจแบบองค์รวม (BCG Model) เพื่อการผลิตและสร้างมูลค่าเพิ่มภาคการเกษตร

มูลค่าเพิ่ม

๑. โครงการส่งเสริมและสร้างมูลค่าเพิ่มภาคการเกษตรตาม BCG model
๒. โครงการการพัฒนาอาชีพการเกษตรครบวงจรในพื้นที่ที่มีศักยภาพ
๓. โครงการยกระดับการผลิตสินค้าเกษตรคุณภาพเพื่อสร้างรายได้ที่ยั่งยืน
๔. โครงการพัฒนาฐานข้อมูล (Big Data) ด้านการเกษตรจังหวัดขอนแก่น
๕. โครงการพัฒนา Smart Farmer , Young Smart Farmer หรือ Start Up ผู้ประกอบการมืออาชีพ

ผู้ประกอบการมืออาชีพ

๖. โครงการพัฒนาเศรษฐกิจ BCG ด้านพลังงานและวัสดุชีวภาพจากเศษเหลือทางการเกษตรในภาคตะวันออกเฉียงเหนือ
๗. โครงการจัดการการผลิตและนวัตกรรมข้าวเพื่อสร้างความเข้มแข็งของวิถีชุมชนในภาคตะวันออกเฉียงเหนือ

แผนงานที่ ๑.๒ การเพิ่มขีดความสามารถทางการแข่งขันของสินค้า OTOP และ SMEs

๘. โครงการเพิ่มขีดความสามารถผู้ประกอบการสินค้า OTOP และ SMEs ของจังหวัด

ขอนแก่น

๙. โครงการเพิ่มขีดความสามารถผู้ประกอบการด้านการค้า การลงทุน และบริการ

แผนงานที่ ๑.๓ การส่งเสริมอุตสาหกรรมชีวภาพและอุตสาหกรรมนิเวศให้มีมูลค่าสูง

๑๐. โครงการเมืองอุตสาหกรรมเชิงนิเวศ จังหวัดขอนแก่น

แผนงานที่ ๑.๔ การส่งเสริมพัฒนาเขตเศรษฐกิจพิเศษให้ได้รับสิทธิประโยชน์ด้านการค้าการลงทุน

๑๑. โครงการส่งเสริมกลไกขับเคลื่อนการพัฒนาเขตเศรษฐกิจพิเศษจังหวัดขอนแก่น

ประเด็นการพัฒนาที่ ๒ การส่งเสริมการท่องเที่ยวเชิงสร้างสรรค์เชื่อมโยงภูมิภาค

วัตถุประสงค์ : เพื่อมุ่งเน้นให้เกิดการท่องเที่ยวจังหวัดแบบองค์รวม โดยบูรณาการกิจกรรมการท่องเที่ยวเชิงธุรกิจและการท่องเที่ยวเชิงสร้างสรรค์และวัฒนธรรมให้มีความหลากหลาย และเป็นเส้นทางการท่องเที่ยว (Route) ที่มีความดึงดูดใจ และสามารถเชื่อมโยงการท่องเที่ยวระหว่างภูมิภาคและต่างประเทศได้ โดยใช้ประโยชน์จากที่ตั้งภูมิศาสตร์ของจังหวัดขอนแก่น แผนการลงทุนพัฒนาโครงข่ายคมนาคมและกรอบความร่วมมือกับประเทศเพื่อนบ้าน

เป้าหมายและตัวชี้วัด

๑. จำนวนงาน MICE ที่เกิดขึ้นในจังหวัดขอนแก่น ๑๐ งาน ต่อปี
๒. จำนวนนักท่องเที่ยวเพิ่มขึ้น ร้อยละ ๓
๓. รายได้จากนักท่องเที่ยวเพิ่มขึ้น ร้อยละ ๕

แนวทางการพัฒนา

๑. การพัฒนาแหล่งท่องเที่ยวตามอัตลักษณ์และวิถีวัฒนธรรมชุมชนเชิงสร้างสรรค์
๒. การพัฒนาโครงสร้างพื้นฐานเพื่ออำนวยความสะดวกทางการท่องเที่ยว
๓. การส่งเสริมการท่องเที่ยวเชิงกีฬา สุขภาพ ความงาม และการแพทย์แผนไทย
๔. การส่งเสริมและพัฒนาศักยภาพด้านการเมืองแห่งการประชุมสัมมนา (Meetings, Incentive Travel, Conventions, Exhibitions : MICE City)

แผนงานและโครงการสำคัญ

แผนงานที่ ๒.๑ การพัฒนาแหล่งท่องเที่ยวตามอัตลักษณ์และวิถีวัฒนธรรมชุมชนเชิงสร้างสรรค์

๑. โครงการการพัฒนาแหล่งท่องเที่ยวตามวิถีชุมชนและวัฒนธรรม
๒. โครงการพัฒนาและยกระดับแหล่งท่องเที่ยวตามอัตลักษณ์และวิถีวัฒนธรรมชุมชนเชิงสร้างสรรค์จังหวัดขอนแก่น
๓. โครงการการท่องเที่ยวเชิงสร้างสรรค์ ยุค New Normal (Creative tourism in the New Normal era)
๔. โครงการการพัฒนาสินค้าเอกลักษณ์และเชื่อมต่อกับระบบการท่องเที่ยวของพื้นที่

แผนงานที่ ๒.๒ การพัฒนาโครงสร้างพื้นฐานเพื่ออำนวยความสะดวกทางการท่องเที่ยว

๕. โครงการการพัฒนาโครงสร้างพื้นฐานเพื่ออำนวยความสะดวกทางการท่องเที่ยว
๖. โครงการพัฒนาเส้นทางเพื่อเพิ่มศักยภาพเมืองแห่งการท่องเที่ยว และประชุมสัมมนา
๗. โครงการพัฒนาเส้นทางในเขตเมืองเพื่อเพิ่มศักยภาพเมืองแห่งการท่องเที่ยวและประชุมสัมมนา
๘. โครงการพัฒนาเส้นทางเพื่อเพิ่มศักยภาพการท่องเที่ยวทางประวัติศาสตร์

แผนงานที่ ๒.๓ การส่งเสริมการท่องเที่ยวเชิงกีฬา สุขภาพ ความงาม และการแพทย์แผนไทย

๙. โครงการส่งเสริมการท่องเที่ยวเชิงสุขภาพ ความงาม และการแพทย์แผนไทย

แผนงานที่ ๒.๔ การส่งเสริมและพัฒนาศักยภาพด้านการเมืองแห่งการประชุมสัมมนา

(Meetings, Incentive Travel, Conventions, Exhibitions : MICE City)

๑๐. โครงการส่งเสริมและสนับสนุนการจัดกิจกรรมไมซ์ ในพื้นที่
๑๑. โครงการพัฒนาและยกระดับมาตรฐานสถานที่และสิ่งอำนวยความสะดวกในการจัดงานไมซ์
๑๒. โครงการส่งเสริมสนับสนุนการจัดงานและการประชาสัมพันธ์เมืองไมซ์ซิตี้

ประเด็นการพัฒนาที่ ๓ การส่งเสริมนวัตกรรม เทคโนโลยี และดิจิทัล เพื่อการพัฒนาขอนแก่น เมืองอัจฉริยะ

วัตถุประสงค์: เพื่อพัฒนาจังหวัดขอนแก่นอัจฉริยะให้ครอบคลุมทุกอำเภอ โดยใช้ประโยชน์จากเทคโนโลยีและนวัตกรรมที่ทันสมัยและชาญฉลาดในการยกระดับการบริหารจัดการจังหวัดในมิติต่าง ๆ อาทิ การพัฒนาเศรษฐกิจ การคมนาคมขนส่ง การเพิ่มประสิทธิภาพการใช้พลังงาน การพัฒนาทรัพยากรมนุษย์ การอนุรักษ์และฟื้นฟูสิ่งแวดล้อม การใช้ชีวิตประจำวันของประชาชน และการบริหารจัดการเมือง รวมทั้งการส่งเสริมสนับสนุนอุตสาหกรรมและบริการแห่งอนาคต ซึ่งจะเป็แนวทางสำคัญที่จะทำให้เกิดการปรับโครงสร้างทางเศรษฐกิจของจังหวัดขอนแก่นแบบพลิกโฉมเร่งด่วน (Khon Kaen's transformation)

เป้าหมายและตัวชี้วัด

๑. มูลค่าการลงทุนในจังหวัดขอนแก่น เพิ่มขึ้นร้อยละ ๓
๒. มีนวัตกรรมและเทคโนโลยีสมัยใหม่ที่ช่วยบริหารจัดการและยกระดับคุณภาพชีวิตประชาชนชาวจังหวัดขอนแก่น จำนวน ๓ โครงการ/ปี
๓. จำนวนพื้นที่หรือเขตอำเภอที่ได้รับการพัฒนาให้เป็นเมืองอัจฉริยะ ไม่น้อยกว่า ๖ อำเภอ/ปี

แนวทางการพัฒนา

๑. การพัฒนานวัตกรรมและเทคโนโลยีเพื่อสร้างมูลค่าเพิ่มในระบบเศรษฐกิจของจังหวัด
๒. การส่งเสริมการพัฒนาเมืองอัจฉริยะเพื่ออำนวยความสะดวกและให้บริการแก่ประชาชนทุกกลุ่ม
๓. การพัฒนาโครงสร้างพื้นฐาน ด้านการจราจรและขนส่งอัจฉริยะ การโทรคมนาคม สื่อสาร และดิจิทัล ที่ทันสมัย เพื่อสร้างบรรยากาศการลงทุนในพื้นที่ และยกระดับคุณภาพชีวิตประชาชน

แผนงานและโครงการสำคัญ

แผนงานที่ ๓.๑ การพัฒนานวัตกรรมและเทคโนโลยีเพื่อสร้างมูลค่าเพิ่มในระบบเศรษฐกิจของจังหวัด

๑. โครงการพัฒนาการบริหารจัดการด้านพลังงานเชิงพื้นที่ เพื่อความยั่งยืน
๒. โครงการส่งเสริมเศรษฐกิจดิจิทัลเพื่อพัฒนา Khon Kaen Smart City ระยะที่ ๑ มุ่งพัฒนา Smart Living (Smart Health & Medical)

แผนงานที่ ๓.๒ การส่งเสริมการพัฒนาเมืองอัจฉริยะเพื่ออำนวยความสะดวกและให้บริการแก่ประชาชนทุกกลุ่ม

๓. โครงการพัฒนาระบบ platform เชื่อมโยงข้อมูลด้านพลังงานจังหวัดขอนแก่น (Smart Energy)
๔. โครงการหุ่นยนต์ช่วยเหลือทางการแพทย์
๕. โครงการจัดตั้งศูนย์ทดสอบและสอบเทียบเครื่องมือแพทย์สำหรับรับมือสถานะโรคระบาดร้ายแรง
๖. โครงการเพิ่มประสิทธิภาพระบบตำรวจธรรม Tracking
๗. โครงการประชาสัมพันธ์ขอนแก่นเมืองอัจฉริยะ (Smart City)
๘. โครงการส่งเสริมเศรษฐกิจดิจิทัลเพื่ออำนวยความสะดวกและให้บริการแก่ประชาชนทุกกลุ่ม

แผนงานที่ ๓.๓ การพัฒนาโครงสร้างพื้นฐาน ด้านการจราจรและขนส่งอัจฉริยะ การโทรคมนาคม สื่อสารและดิจิทัลที่ทันสมัย เพื่อสร้างบรรยากาศการลงทุนในพื้นที่ และยกระดับคุณภาพชีวิตประชาชน

๙. โครงการพัฒนาโครงสร้างพื้นฐานเพื่อจัดตั้งศูนย์ IOC ศูนย์ปฏิบัติการขอนแก่นเมืองอัจฉริยะ (Khon Kaen Intelligent Operation Center หรือ Khon Kaen IOC) “ขอนแก่นวอร์รูม”

๑๐. โครงการพัฒนาระบบสาธารณสุขปภคอัจฉริยะ

๑๑. โครงการส่งเสริมการเกิดโครงการหรือพื้นที่ทดสอบนวัตกรรมเพื่อการบริการสุขภาพ (HealthTech Sandbox)

๑๒. โครงการการพัฒนาโครงข่ายถนนเพื่ออำนวยความสะดวกประชาชน

๑๓. โครงการพัฒนาโครงสร้างพื้นฐานด้านศูนย์เทคโนโลยีดิจิทัล เพื่อส่งเสริมการค้าและลงทุนนวัตกรรมภูมิภาค

ประเด็นการพัฒนาที่ ๔ การพัฒนาสังคมสุขภาวะให้น่าอยู่อย่างยั่งยืน

วัตถุประสงค์: เพื่อเพิ่มประสิทธิภาพการจักระบบประกันสังคมด้านเศรษฐกิจ สังคม การศึกษาและ สุขภาพ สิทธิและการคุ้มครองทางสังคมขั้นพื้นฐาน ให้ครอบคลุมอย่างทั่วถึงและเป็นธรรม รวมทั้งการพัฒนา ศักยภาพการเรียนรู้ตลอดชีวิต เพื่อให้เป็นประชากรที่มีคุณภาพในทุกช่วงวัย และการเสริมสร้างการจัดการสุข ภาวะที่ดี โดยส่งเสริมการพัฒนาระบบบริการสุขภาพที่ทันสมัยโดยใช้เทคโนโลยีและนวัตกรรมสมัยใหม่ และให้ทุก ภาคส่วนมีส่วนร่วมในการสร้างเสริมสุขภาวะที่ดีได้ด้วยตนเอง รวมทั้ง สนับสนุนให้ชุมชน หมู่บ้าน เป็นแหล่งบ่ม เพาะจิตสำนึกการมีสุขภาพดี จัดสภาพแวดล้อมทางกายภาพที่เป็นมิตรต่อสุขภาพและเอื้อต่อการมีกิจกรรมสำหรับ ยกระดับสุขภาวะของสังคม

เป้าหมายและตัวชี้วัด

๑. ดัชนีการพัฒนาคอนจังหวัดขอนแก่น ไม่เกินลำดับที่ ๒๕ ของประเทศ

๒. ร้อยละของประชาชนที่ได้รับการจัดสวัสดิการและการพัฒนาทักษะอาชีพ ร้อยละ ๑๐๐

๓. อายุคาดเฉลี่ยของการมีสุขภาพดีของประชากรจังหวัดขอนแก่น (อายุเฉลี่ย) ไม่น้อยกว่า ๗๕ ปี

แนวทางการพัฒนา

๑. การพัฒนาคุณภาพชีวิตของคนทุกช่วงวัยให้มีสุขภาวะและความเป็นอยู่ดี

๒. การส่งเสริมสวัสดิการและการพัฒนาทักษะด้านการประกอบอาชีพให้มีรายได้้อย่างยั่งยืน

๓. การสร้างสภาพแวดล้อมที่เอื้อต่อการพัฒนาชุมชนเป็นฐานในการสร้างสุขภาวะที่ดี

แผนงานและโครงการสำคัญ

แผนงานที่ ๔.๑ การพัฒนาคุณภาพชีวิตของคนทุกช่วงวัยให้มีสุขภาวะและความเป็นอยู่ดี

๑. โครงการขับเคลื่อนการพัฒนาการจัดการศึกษาปฐมวัยจังหวัดขอนแก่นเชิงบูรณาการ

แผนงานที่ ๔.๒ การส่งเสริมสวัสดิการและการพัฒนาทักษะด้านการประกอบอาชีพให้มีรายได้ ้อย่างยั่งยืน

๒. โครงการส่งเสริมและพัฒนาแรงงานพร้อมเข้าสู่แรงงานยุคใหม่ (Smart Labour)

๓. โครงการอาชีพประยุกต์: การประยุกต์ใช้นวัตกรรมและทักษะความรู้แนวใหม่เพื่อการ

ส่งเสริมการประกอบอาชีพและการสร้างรายได้จากอาชีพที่เหมาะสมสำหรับกลุ่มครัวเรือนเปราะบางในพื้นที่ จังหวัดขอนแก่น

๔. โครงการพัฒนาทักษะวิชาชีพเพื่อเสริมสร้างรายได้และขีดความสามารถให้แรงงาน

้อย่างยั่งยืน

๕. โครงการอบรมเชิงปฏิบัติการพัฒนาครอบครัวที่มีความต้องการพัฒนาผลิตภัณฑ์ใน

ชุมชน

เอกลักษณ์

๖. โครงการจัดทำระบบฐานข้อมูลและวางแผนการยกระดับคุณภาพผลิตภัณฑ์ชุมชนเป็น
๗. โครงการการฝึกทักษะด้านการเงิน การตลาด และประชาสัมพันธ์ให้กับกลุ่มอาชีพ
๘. โครงการเทคนิคการขายผ่านตลาดออนไลน์และการสร้างเพจ

แผนงานที่ ๔.๓ การสร้างสภาพแวดล้อมที่เอื้อต่อการพัฒนาชุมชนเป็นฐานในการสร้างสุขภาวะที่ดี

๙. โครงการแก้ไขปัญหาโรคพยาธิใบไม้ตับและมะเร็งท่อน้ำดี
๑๐. โครงการขับเคลื่อนธรรมนูญสุขภาพพระสงฆ์จังหวัดขอนแก่น : " พระสงฆ์แข็งแรงวัดมั่นคงชุมชนเป็นสุข "
๑๑. โครงการพระพุทธศาสนากับการส่งเสริมสิทธิมนุษยชน จังหวัดขอนแก่น
๑๒. โครงการส่งเสริมแหล่งท่องเที่ยวทางศาสนาและวิถีชีวิตชุมชนที่ยั่งยืน
๑๓. โครงการการพัฒนาโลกเพื่อรับผิดชอบทางสังคมภาคเอกชนและการมีส่วนร่วมของชุมชน

ประเด็นการพัฒนาที่ ๕ การบริหารจัดการทรัพยากรธรรมชาติและสิ่งแวดล้อมอย่างสมดุล

วัตถุประสงค์: เพื่ออนุรักษ์และส่งเสริมการฟื้นฟูทรัพยากรป่าไม้ให้คงความอุดมสมบูรณ์และพัฒนาพื้นที่ สีเขียวในเขตชุมชนเมืองและชนบทเพื่อการพักผ่อนหย่อนใจและการเรียนรู้ทางธรรมชาติ สร้างความมั่นคงด้านน้ำโดยจัดให้มีน้ำอย่างเพียงพอ ส่งเสริมมาตรการเชิงนโยบายและการรณรงค์เพื่อปรับเปลี่ยนพฤติกรรมการใช้วัสดุหรือผลิตภัณฑ์ที่เป็นมิตรกับสิ่งแวดล้อม เพื่อลดปริมาณขยะ รวมทั้งการลด การปล่อยก๊าซเรือนกระจกและการสร้างฝุ่นละอองในอากาศที่ส่งผลกระทบต่อสุขภาพ สนับสนุนให้มีการบูรณาการร่วมกันทุกภาคส่วนในการเตรียมความพร้อมเผชิญเหตุภัยพิบัติ

เป้าหมายและตัวชี้วัด

๑. จำนวนพื้นที่ทางการเกษตรที่ได้รับแหล่งน้ำเกือหนุนเพิ่มขึ้น จำนวน ๒,๕๐๐ไร่/ปี
๒. ขยะมูลฝอยชุมชนและของเสียอันตรายชุมชนได้รับการจัดการอย่างถูกต้อง ร้อยละ ๗๕
๓. จำนวนพื้นที่สีเขียวเพิ่มขึ้น ๔,๐๐๐ไร่ ต่อปี
๔. จำนวนประชาชนตระหนักรู้ด้านการป้องกันและรับมือภัยพิบัติ เพิ่มขึ้น ร้อยละ ๓

แนวทางการพัฒนา

๑. การบริหารจัดการน้ำแบบบูรณาการอย่างยั่งยืน
๒. การดูแลรักษาคุณภาพสิ่งแวดล้อมและจัดการมลพิษที่มีผลกระทบต่อสิ่งแวดล้อม
๓. การอนุรักษ์ และฟื้นฟูทรัพยากรธรรมชาติแบบมีส่วนร่วมอย่างยั่งยืน
๔. การป้องกัน การลดผลกระทบ และการปรับตัวเพื่อรับมือภัยพิบัติทางธรรมชาติและการเปลี่ยนแปลงสภาพ

ภูมิอากาศ

แผนงานและโครงการสำคัญ

แผนงานที่ ๕.๑ การบริหารจัดการน้ำแบบบูรณาการอย่างยั่งยืน

๑. โครงการอนุรักษ์ฟื้นฟูและพัฒนาแหล่งน้ำ เพื่อแก้ปัญหาอุทกภัยและภัยแล้ง
๒. โครงการก่อสร้างเขื่อนป้องกันตลิ่งริมแม่น้ำ
๓. โครงการก่อสร้างระบบป้องกันน้ำท่วม
๔. โครงการอนุรักษ์ ฟื้นฟู พัฒนาแหล่งน้ำบาดาลและระบบกระจายน้ำอย่างเป็นระบบ
๕. โครงการอนุรักษ์ ฟื้นฟู พัฒนาแหล่งน้ำและระบบกระจายน้ำและโครงข่ายน้ำอย่างเป็นระบบ
๖. โครงการก่อสร้างแก้มลิง และอาคารประกอบ
๗. โครงการพัฒนาแหล่งน้ำ ก่อสร้างฝาย พร้อมอาคารประกอบ
๘. โครงการปรับปรุงระบบส่งน้ำอ่างเก็บ พร้อมอาคารประกอบ

๙. โครงการจัดหาแหล่งน้ำในไร่นานอกเขตชลประทาน

๑๐.โครงการขุดลอกคลองหนองเชิญหลง บ้านกุดกว้าง หมู่ที่ ๔ ตำบลกุดกว้าง อำเภอหนองเรือ จังหวัดขอนแก่น

๑๑.โครงการขุดลอกหนองคำ พร้อมอาคารเปิดปิดน้ำ บ้านกุดกว้าง หมู่ที่ ๔ ตำบลกุดกว้าง อำเภอหนองเรือ จังหวัดขอนแก่น

แผนงานที่ ๕.๒ การดูแลรักษาคุณภาพสิ่งแวดล้อมและจัดการมลพิษที่มีผลกระทบต่อสิ่งแวดล้อม

๑๒. โครงการจัดการสิ่งแวดล้อมจังหวัดขอนแก่นรองรับการเป็นเมืองอัจฉริยะ

๑๓. โครงการประสานความร่วมมือในการกำกับติดตามการดำเนินงานตามแผนจัดการขยะมูลฝอย และของเสียอันตรายในพื้นที่จังหวัด

๑๔. โครงการส่งเสริมเมืองสิ่งแวดล้อมยั่งยืนรองรับการเปลี่ยนแปลงในอนาคต

แผนงานที่ ๕.๓ การอนุรักษ์ และฟื้นฟูทรัพยากรธรรมชาติแบบมีส่วนร่วมอย่างยั่งยืน

๑๕. โครงการเพิ่มพื้นที่สีเขียวเพื่อรักษาคุณภาพสิ่งแวดล้อมและพัฒนาคุณภาพชีวิต ของประชาชน

๑๖. โครงการอนุรักษ์พันธุกรรมพืชอันเนื่องมาจากพระราชดำริสมเด็จพระรัตนราชสุตาฯ สยามบรมราชกุมารี

๑๗. โครงการเพิ่มพื้นที่สีเขียว

๑๘. โครงการพัฒนาพื้นที่ชุมชน

๑๙. โครงการป้องกันและปราบปรามการตัดไม้ทำลายป่าระดับจังหวัด

แผนงานที่ ๕.๔ การป้องกัน การลดผลกระทบ และการปรับตัวเพื่อรับมือภัยพิบัติทางธรรมชาติ และการเปลี่ยนแปลงสภาพภูมิอากาศ

๒๐. โครงการเสริมสร้างการตระหนักรู้ด้านทรัพยากรธรรมชาติและสิ่งแวดล้อม

๒๑. โครงการเพิ่มขีดความสามารถในการจัดการภาวะวิกฤต

ประเด็นการพัฒนาที่ ๖ การเสริมสร้างความมั่นคงและความปลอดภัยในชีวิตและทรัพย์สินอย่างมีส่วนร่วม

วัตถุประสงค์: เพื่อรักษาความมั่นคงปลอดภัยในชีวิตและทรัพย์สินของประชาชนชาวจังหวัดขอนแก่น โดยมุ่งเน้นการใช้เทคโนโลยีและการบังคับใช้กฎหมายให้ครอบคลุมทุกมิติ มีการบริหารจัดการแก้ไขปัญหาเสพติด ตั้งแต่ต้นน้ำจนถึง ปลายน้ำอย่างเป็นระบบ ให้มีการป้องกันและบรรเทาสาธารณภัย การเตรียมการรับมือ และการฟื้นฟู เพื่อลดความเสี่ยงและการสูญเสียจากสาธารณภัย รวมทั้งการเสริมสร้างความมั่นคงของ สถาบันชาติ ศาสนา พระมหากษัตริย์ โดยให้ทุกภาคส่วนมีส่วนร่วมในการดำเนินกิจกรรมเพื่อสร้างความรักสามัคคีปรองดองในทุกกระดับ

เป้าหมายและตัวชี้วัด

๑. อัตราผู้เสียชีวิตจากอุบัติเหตุจากรถทางบกลดลง ร้อยละ ๕

๒. พื้นที่ที่ได้รับผลกระทบจากปัญหาอุทกภัยลดลง ร้อยละ ๕

๓. ร้อยละการจับกุมคดีความผิดเกี่ยวกับชีวิต ร่างกาย และเพศ ไม่น้อยกว่าร้อยละ ๘๕ (คดีที่รับแจ้ง)

๔. จำนวนอำเภอที่เข้าร่วมกิจกรรมสร้างความรู้ความเข้าใจถึงความสำคัญของสถาบันหลักของชาติ ๒๖ อำเภอ

๕. การป้องกันและปราบปรามยาเสพติด จำนวนหมู่บ้านสีแดงลดลง ร้อยละ ๓

แนวทางการพัฒนา

๑. การป้องกันและแก้ไขปัญหาอุบัติเหตุทางถนน

๒. การป้องกันและลดการสูญเสียจากสาธารณภัยและภัยพิบัติ
๓. การเสริมสร้างความมั่นคงและความปลอดภัยในสังคม
๔. การปกป้องและเทิดทูนสถาบันพระมหากษัตริย์
๕. การป้องกันปราบปรามและบำบัดรักษาผู้ติดยาเสพติด

แผนงานและโครงการสำคัญ

แผนงานที่ ๖.๑ การป้องกันและแก้ไขปัญหาอุบัติเหตุทางถนน

๑. โครงการป้องกันและแก้ไขปัญหาอุบัติเหตุทางถนน
๒. โครงการสนับสนุนความปลอดภัยเพื่อลดอุบัติเหตุทางถนน

แผนงานที่ ๖.๒ การป้องกันและลดการสูญเสียจากสาธารณภัยและภัยพิบัติ

๓. โครงการบริหารจัดการอุทกภัยในพื้นที่เสี่ยง
๔. โครงการเสริมสร้างเครือข่ายอาสาสมัครรักษาความสงบเรียบร้อยในชุมชน

แผนงานที่ ๖.๓ การเสริมสร้างความมั่นคงและความปลอดภัยในสังคม

๕. โครงการสร้างการรับรู้ด้านกฎหมายเพื่อลดโอกาสการตกเป็นเหยื่อทางสังคม
๖. โครงการขับเคลื่อนมาตรการป้องกันอาชญากรรมในระดับพื้นที่ (ยุทธธรรมใส่ใจ)
๗. โครงการส่งเสริมความมั่นคงและความปลอดภัยในสังคม (แก้ไขปัญหาหนี้นอกระบบ)
๘. โครงการการขับเคลื่อนกลไกเชิงนโยบายในการป้องกันและแก้ไขปัญหาการค้ามนุษย์ด้านแรงงาน

ไปสู่การปฏิบัติ จังหวัดขอนแก่น

แผนงานที่ ๖.๔ การปกป้องและเทิดทูนสถาบันพระมหากษัตริย์

๙. โครงการเทิดทูนสถาบันพระมหากษัตริย์และการเสริมสร้างความปรองดองสมานฉันท์"

แผนงานที่ ๖.๕ การป้องกันปราบปรามและบำบัดรักษาผู้ติดยาเสพติด

๑๐. โครงการเพิ่มศักยภาพในการป้องกัน ปราบปรามและแก้ไขปัญหายาเสพติด
๑๑. โครงการอาสาสมัครแรงงานต้านภัยยาเสพติดในสถานประกอบการที่มีลูกจ้างต่ำกว่า ๑๐ คน

ลงมา

๑๒. โครงการการรณรงค์ป้องกันและแก้ไขปัญหายาเสพติด (TO BE NUMBER ONE) ใน
สถานประกอบการ จังหวัดขอนแก่น



แผนพัฒนาอำเภอห้าปี (๒๕๖๑-๒๕๖๕)

ข้อมูลเพื่อการพัฒนาของอำเภอ ประกอบด้วย

๑.๑ ความเป็นมาของอำเภอ

แต่เดิมเคยเป็นส่วนหนึ่งของอำเภอชนบท ในปี ๒๔๕๗ มีการจัดตั้งอำเภอพลแยกจากอำเภอชนบท ตำบลเป็ยน้อยได้ย้ายมาขึ้นกับอำเภอพล ต่อมาปี ๒๔๘๒ มีการยกฐานะกิ่งอำเภอบ้านไผ่เป็นอำเภอบ้านไผ่ โดยแยกพื้นที่จากอำเภอชนบท ตำบลเป็ยน้อยได้ย้ายมาขึ้นกับอำเภอบ้านไผ่ เพื่อความสะดวกในติดต่อราชการระหว่างตำบลกับอำเภอและต่อมามีการจัดตั้งเป็น “กิ่งอำเภอเป็ยน้อย” ตามประกาศกระทรวงมหาดไทยในราชกิจจานุเบกษา เมื่อวันที่ ๑๗ มกราคม พ.ศ. ๒๕๒๐ โดยในระยะแรกมีเขตการปกครอง ๒ ตำบล คือ ตำบลเป็ยน้อยและตำบลวังม่วง ต่อมามีการยกฐานะเป็น อำเภอเป็ยน้อย ตามพระราชกฤษฎีกาในราชกิจจานุเบกษา เมื่อวันที่ ๓ มิถุนายน พ.ศ. ๒๕๓๗ จึงจัดตั้งตำบลเพิ่มขึ้นปัจจุบันมี ๔ ตำบล โดยอาคารที่ว่าการตั้งที่วัดธาตุกุ้ทอง หมู่ที่ ๗ ตำบลเป็ยน้อย (ตลาดเทศบาลตำบลเป็ยน้อยในปัจจุบัน) ต่อมาเมื่อประมาณปี พ.ศ. ๒๕๒๔ ได้รับงบประมาณสร้างอาคารที่ว่าการหลังใหม่จึงได้ย้ายอาคารที่ว่าการมาอยู่ที่ ๑๕๐ หมู่ที่ ๑ ตำบลเป็ยน้อย (ปัจจุบันใช้เป็นสำนักงานเทศบาลตำบลเป็ยน้อย) และได้มีพระราชกฤษฎีกายกฐานะขึ้นเป็นอำเภอเป็ยน้อย เมื่อวันที่ ๔ กรกฎาคม ๒๕๓๗ ปัจจุบันมีเขตการปกครอง ๔ ตำบล ๓๒ หมู่บ้าน พื้นที่ ๑๗๒ ตารางกิโลเมตร หรือ ๑๐๗,๕๐๐ ไร่ สำหรับอาคารหลังปัจจุบันได้รับงบประมาณก่อสร้างเมื่อปี พ.ศ. ๒๕๔๔ และเปิดอาคารที่ว่าการอำเภอเมื่อวันที่ ๒ กันยายน ๒๕๔๕

๑.๒ คาชวิญญ์อำเภอ

“เป็ยน้อยเมืองปราสาทหิน ถิ่นกำเนิดผูกเสี่ยว เทียบงานบุญกุ้ ไหว้ปู่อุปฮาด”

นิยามและความหมาย

“เป็ยน้อยเมืองปราสาทหิน” ปราสาทเป็ยน้อย หรือ กู่เป็ยน้อย หรือ พระธาตุกุ้ทอง เป็นปราสาทหินศิลปะขอมหรือลพบุรีที่มีขนาดใหญ่ที่สุดที่พบในจังหวัดขอนแก่นและจังหวัดใกล้เคียงในแถบภาคอีสานตอนบน ตั้งอยู่ที่อำเภอเป็ยน้อย ระยะทาง ๗๙ กิโลเมตร จากจังหวัดขอนแก่น ชาวบ้านเรียกว่า “ธาตุกุ้ทอง” องค์ปรางค์ ปราสาทหินหน้าสู่ทิศตะวันออก สร้างด้วยหินทรายจากลี้ลวดลายสวยงาม กาแพงขนาดใหญ่ที่ล้อมรอบเป็นเขตปราสาท สร้างด้วยศิลาแลง ส่วนหนึ่งขององค์ปรางค์พังทลายลงมาบ้างและอยู่ระหว่างการบูรณะ การเดินทางจากขอนแก่น จะใช้ เส้นทางหลวงหมายเลข ๒ ขอนแก่น-บ้านไผ่ ระยะทาง ๔๔ กิโลเมตร เข้าเส้นทางสายบ้านไผ่-บรบือ (ทางหลวงหมายเลข ๒๓) ไปอีกประมาณ ๑๑ กิโลเมตร แล้วแยกขวาเข้าสู่อำเภอเป็ยน้อยอีก ๒๔ กิโลเมตร กู่เป็ยน้อยถึงแม้จะเป็นปราสาทหินที่มีขนาดไม่ใหญ่เท่ากับปราสาทหินพิมายหรืออีกหลายแห่งที่พบทางอีสานตอนใต้แต่ก็นับ เป็นปราสาทเขมรที่สมบูรณ์มากแห่งหนึ่ง ปราสาทเป็ยน้อย หรือ ที่ชาวบ้านเรียกว่า พระธาตุกุ้ทอง สร้างขึ้นในราวพุทธศตวรรษที่ ๑๖-๑๗ เป็นศิลปะผสมระหว่างศิลปะเขมรแบบบาปวนและแบบนครวัด สร้างขึ้นเพื่อใช้เป็นเทวสถานในศาสนาฮินดู แผนผังการก่อสร้างมีความหมายเป็นเขาพระสุเมรุซึ่งถือเป็นแกน

ส่วนที่ ๓ ข้อมูลยุทธศาสตร์แผนพัฒนาอำเภอ ๕ ปี (พ.ศ. ๒๕๖๑ -๒๕๖๕) มืองค์ประกอบ ดังนี้

๓.๑ เป้าหมายการพัฒนาอำเภอ (วิสัยทัศน์ของอำเภอ)

“เป็อยน้อยแหล่งอารยธรรม ก้าวล้ำผลิตภัณฑ์ชุมชน บนพื้นฐานการเกษตร ชุมชนอยู่ดีมีสุข ”

๓.๒ พันธกิจ

- ๑) สร้างเศรษฐกิจอำเภอให้มีความมั่นคง
- ๒) สร้างสังคมให้สมดุล ปลอดภัย และสันติสุข
- ๓) สร้างเสริมสุขภาพกายและจิตใจให้เข้มแข็ง ดำเนินชีวิตตามแบบเศรษฐกิจพอเพียง
- ๔) สร้างธรรมาภิบาลในการบริหารงานในอำเภอ

๓.๓ วัตถุประสงค์ (เป้าหมายรวม)

- ๑) การพัฒนาเศรษฐกิจให้มีความมั่นคง
- ๒) การพัฒนาคุณภาพคนและสังคม
- ๓) ด้านการบริหารจัดการทรัพยากรธรรมชาติสิ่งแวดล้อมเพื่อการพัฒนาอย่างยั่งยืน
- ๔) การเสริมสร้างความมั่นคงและความปลอดภัยในชีวิตและทรัพย์สิน
- ๕) การพัฒนาการบริหารภาครัฐ
- ๖) การพัฒนาสู่มหานครแห่งอาเซียน

๓.๔ ประเด็นการพัฒนาอำเภอ (ประเด็นยุทธศาสตร์)

- ๑) การพัฒนาเศรษฐกิจให้มีความมั่นคง และมีความสามารถทางการแข่งขัน
- ๒) การพัฒนาคุณภาพคนและสังคมที่มีคุณภาพ
- ๓) การบริหารจัดการทรัพยากรธรรมชาติและสิ่งแวดล้อมเพื่อการพัฒนาอย่างยั่งยืน
- ๔) การเสริมสร้างความมั่นคง และความปลอดภัยในชีวิตและทรัพย์สิน
- ๕) การพัฒนาการบริหารภาครัฐ

๒. ยุทธศาสตร์ขององค์กรปกครองส่วนท้องถิ่น

พ.ร.บ.กำหนดแผนและขั้นตอนการกระจายอำนาจให้แก่องค์กรปกครองส่วนท้องถิ่น พ.ศ. ๒๕๔๒

พระราชบัญญัติกำหนดแผนและขั้นตอนการกระจายอำนาจให้แก่องค์กรปกครองส่วนท้องถิ่น พ.ศ. ๒๕๔๒ มาตรา ๑๖ และ มาตรา ๑๗ ได้บัญญัติให้องค์การบริหารส่วนจังหวัด เทศบาล องค์การบริหารส่วนตำบล และการปกครองส่วนท้องถิ่นรูปแบบพิเศษ มีอำนาจและหน้าที่ในการจัดระบบบริการสาธารณะเพื่อประโยชน์ของประชาชนในท้องถิ่นของตนเอง ดังนี้

มาตรา ๑๖ ให้เทศบาล เมืองพัทยา องค์การบริหารส่วนตำบล มีอำนาจและหน้าที่ในการจัดระบบการบริการสาธารณะเพื่อประโยชน์ของประชาชนในท้องถิ่นของตนเองดังนี้

- การจัดทำแผนพัฒนาท้องถิ่นของตนเอง
- การจัดให้มีและการบำรุงรักษาทางบก ทางน้ำ และทางระบายน้ำ
- การจัดให้มีและควบคุมตลาด ท่าเทียบเรือ ท่าข้าม และที่จอดรถ
- การสาธารณสุขโรคและการก่อสร้างอื่น ๆ
- การสาธารณสุข
- การส่งเสริม การฝึก และการประกอบอาชีพ
- การพาณิชย์ และการส่งเสริมการลงทุน
- การส่งเสริมการท่องเที่ยว

- การจัดการศึกษา
- การสังคมสงเคราะห์ และการพัฒนาคุณภาพชีวิตเด็ก สตรี คนชรา และผู้ด้อยโอกาส
- การบำรุงรักษาศิลปะ จารีตประเพณี ภูมิปัญญาท้องถิ่น และวัฒนธรรมอันดีของท้องถิ่น
- การปรับปรุงแหล่งชุมชนแออัดและการจัดการเกี่ยวกับที่อยู่อาศัย
- การจัดให้มีและบำรุงรักษาสถานที่พักผ่อนหย่อนใจ
- การส่งเสริมกีฬา
- การส่งเสริมประชาธิปไตย ความเสมอภาค และสิทธิเสรีภาพของประชาชน
- ส่งเสริมการมีส่วนร่วมของราษฎรในการพัฒนาท้องถิ่น
- การรักษาความสะอาดและความเป็นระเบียบเรียบร้อยของบ้านเมือง
- การกำจัดมูลฝอย สิ่งปฏิกูล และน้ำเสีย
- การสาธารณสุข การอนามัยครอบครัว และการรักษาพยาบาล
- การจัดให้มีและควบคุมสุสาน และ ฌาปนสถาน
- การควบคุมการเลี้ยงสัตว์
- การจัดให้มีและควบคุมการฆ่าสัตว์
- การรักษาความปลอดภัย ความเป็นระเบียบเรียบร้อย และการอนามัย โรงมหรสพ อื่น ๆ
- การจัดการ การบำรุงรักษา และการใช้ประโยชน์จากป่าไม้ ที่ดิน ทรัพยากรธรรมชาติและสิ่งแวดล้อม
- การผังเมือง
- การขนส่งและวิศวกรรมจราจร
- การดูแลรักษาที่สาธารณะ
- การควบคุมอาคาร
- การป้องกันและบรรเทาสาธารณภัย
- การรักษาความสงบเรียบร้อย การส่งเสริมและสนับสนุนการป้องกัน และรักษาความปลอดภัยในชีวิตและทรัพย์สิน
- กิจการอื่นใดที่เป็นผลประโยชน์ของประชาชนในท้องถิ่นตามที่ คณะกรรมการประกาศกำหนด

นโยบายการพัฒนาของผู้บริหารท้องถิ่น

๑. นโยบายด้านโครงสร้างพื้นฐาน

การก่อสร้างและปรับปรุงโครงสร้างพื้นฐานและสาธารณูปโภคต่าง ๆ นั้น จะให้ความสำคัญและจัดสรรงบประมาณไว้รองรับการขยายตัวของชุมชนและหมู่บ้านต่าง ๆ ภายในเขตองค์การบริหารส่วนตำบลวังม่วง โดยคำนึงถึงความต้องการและการมีส่วนร่วมของชุมชน และความจำเป็นเร่งด่วนในการแก้ไขปัญหาความเดือดร้อน ภายใต้การบริหารจัดการทรัพยากรและงบประมาณที่มีอยู่อย่างจำกัด เพื่อให้เกิดประสิทธิภาพ ประสิทธิผลสูงสุด สอดคล้องกับแผนพัฒนาองค์การบริหารส่วนตำบลวังม่วง และแผนยุทธศาสตร์ของจังหวัดขอนแก่น โดยดำเนินการดังต่อไปนี้

๑.๑ ปรับปรุงและสร้างถนนลาดยาง ถนนลูกรัง รวมถึงถนนเพื่อการเกษตร ร่องระบายน้ำ ให้ได้มาตรฐานและเพียงพอ

๑.๒ จัดให้มีแสงสว่างบริเวณ ถนน ตรอก ซอยในเขตองค์การบริหารส่วนตำบลวังม่วง รวมถึงถนนเพื่อการเกษตร ขยายเขตไฟฟ้าที่อยู่อาศัยและไฟฟ้าเพื่อการเกษตร

๑.๓ ขุดลอกห้วย หนอง คลอง ลำห้วยสาธารณะประโยชน์ต่าง ๆ เพื่อกักเก็บน้ำไว้ใช้ในการอุปโภค บริโภค และเพื่อการเกษตร

๑.๔ ปรับปรุงและสนับสนุนระบบการสื่อสารสาธารณะปโภค สาธารณูปการให้เพียงพอ กับความต้องการของประชาชน

๒. นโยบายด้านเศรษฐกิจ

การพัฒนาด้านเศรษฐกิจขององค์การบริหารส่วนตำบลวังม่วง โดยการส่งเสริมอาชีพ และยึดหลักเศรษฐกิจพอเพียง เพื่อเพิ่มรายได้ให้แก่ประชาชน ส่งเสริมการสร้างงาน ส่งเสริมอาชีพหลักและ อาชีพรองจากภูมิปัญญาท้องถิ่น โดยดำเนินการดังนี้

๒.๑ พัฒนาและส่งเสริมอาชีพการเกษตร เช่น การทำนา ทำสวน ทำไร่ เกษตรแบบ ผสมผสาน และปศุสัตว์ เพื่อให้เกิดความร่วมมือระหว่างอาชีพ

๒.๒ พัฒนาคุณภาพแรงงานและส่งเสริมการกระจายรายได้ให้แก่ ประชาชนอย่างเป็นธรรม และทั่วถึง ให้การส่งเสริมและฝึกหัดอาชีพ ยกระดับฝีมือแรงงาน เพื่อสร้างเศรษฐกิจชุมชนให้เข้มแข็ง

๒.๓ สนับสนุนให้ประชาชนให้ได้รับความเป็นธรรมในการซื้อสินค้าราคาถูกและมีคุณภาพ ป้องกันการเอาเปรียบ

๒.๔ ส่งเสริมและสนับสนุนการพัฒนาแหล่งน้ำเพื่อการเกษตรให้เพียงพอ

๒.๕ ส่งเสริมและพัฒนาภูมิปัญญาท้องถิ่นของประชาชน

๒.๖ ส่งเสริมและสนับสนุนให้มีแหล่งท่องเที่ยวเชิงเกษตร

๒.๗ ส่งเสริมการจ้างแรงงานในพื้นที่โดยผ่านโครงการต่าง ๆ ขององค์การบริหารส่วนตำบล

๒.๘ ส่งเสริมและสนับสนุนเงินลงทุนในการประกอบอาชีพของกลุ่มอาชีพ

๓. นโยบายด้านพัฒนาสังคม

การพัฒนาทางด้านสังคม โดยการส่งเสริมและสนับสนุนด้านการศึกษา สาธารณสุข วัฒนธรรม ประเพณีของหมู่บ้านและชุมชน เพื่อให้พัฒนาไปสู่สังคมคุณภาพ โดยดำเนินการดังนี้

๓.๑ ส่งเสริมและยกระดับศูนย์เตรียมความพร้อมของเด็กก่อนวัยเรียน เพื่อช่วยเหลือแบ่งเบาภาระของผู้ปกครองในการเตรียมความพร้อมของเด็ก ให้มีการพัฒนาทางด้านร่างกายและสมอง ที่พร้อมก่อนเข้ารับการศึกษาขั้นพื้นฐาน ตลอดทั้งพัฒนาส่งเสริมสนับสนุนให้ศูนย์พัฒนาเด็กเล็กที่มีอยู่แล้วให้มีคุณภาพและได้มาตรฐาน ตลอดทั้งให้ความร่วมมือการจัดการศึกษาให้เป็นไปตามนโยบายของรัฐ เพื่อให้เด็กนักเรียนมีความรู้ความสามารถโดยการสนับสนุนทุนการศึกษาแก่นักเรียนที่ยากจนและเรียนดีแต่ขาดแคลนทุนทรัพย์

๓.๒ สนับสนุนการป้องกันโรค การรักษาพยาบาล และการบริการความรู้ด้านสาธารณสุขมูลฐานแก่ประชาชน เพื่อให้ประชาชนได้มีสุขภาพอนามัยที่สมบูรณ์แข็งแรง

๓.๓ ฟื้นฟูอนุรักษ์และส่งเสริมศิลปวัฒนธรรม ประเพณีและเอกลักษณ์ขององค์การบริหารส่วนตำบลให้คงอยู่สืบไป

๓.๔ สนับสนุนและส่งเสริมการออกกำลังกาย การกีฬาทุกประเภท ทุกระดับ การนันทนาการ ทั้งระดับนักเรียน เยาวชน และประชาชน

๓.๕ ปรับปรุงและพัฒนาส่งเสริมให้เยาวชนได้มีส่วนร่วมในการพัฒนาให้ชุมชนและหมู่บ้าน มีความเข้มแข็งอย่างยั่งยืน คือ คิดเป็น ทำเป็น และเรียนรู้ร่วมกัน

๓.๖ ให้การสงเคราะห์แก่เด็ก เยาวชน คนพิการ ผู้สูงอายุ ผู้ติดเชื้อเอดส์ และประชาชนที่ทุกข์ยากเดือดร้อน ให้พ้นจากสภาพปัญหา และสามารถดำรงชีวิตที่ดีตามสมควรแก่ฐานะและพึงพาเกื้อกูลกัน

๓.๗ ดำเนินการเพื่อให้ประชาชนมีความปลอดภัยในชีวิตและทรัพย์สิน รวมทั้งการป้องกันและแก้ไขปัญหายาเสพติดในชุมชน

๓.๘ พัฒนาและส่งเสริมขนบธรรมเนียม วัฒนธรรมประเพณีอันดีงามของตำบลให้คงอยู่ต่อไป

๓.๙ ประสานความร่วมมือกับชุมชนและองค์กรต่าง ๆ ในการป้องกันและแก้ไขปัญหาทางสังคม โดยสนับสนุนช่วยเหลือการดำเนินงาน เช่น ระบบสาธารณสุขมูลฐาน งานชุมชน และมวลชนสัมพันธ์ งานอาสาสมัครและป้องกันภัยฝ่ายพลเรือน (อปพร.) งานป้องกันและบรรเทาสาธารณภัย

๔. นโยบายด้านส่งเสริมสิ่งแวดล้อมและการจัดการทรัพยากรธรรมชาติ

การปรับปรุงสภาพแวดล้อมและการจัดการทรัพยากรธรรมชาติ เพื่อให้เป็นองค์การบริหารส่วนตำบล ที่น่าอยู่มีความสงบร่มรื่น ไร้มลภาวะ โดยดำเนินการดังนี้

- ๔.๑ สนับสนุนและส่งเสริมให้มีการปลูกต้นไม้ บริเวณบ้านเรือนของราษฎร
- ๔.๒ ส่งเสริมให้มีการลดมลพิษทางอากาศ อนุรักษ์สิ่งแวดล้อมและพัฒนาสภาพแวดล้อมให้ดียิ่งขึ้น
- ๔.๓ ปรับปรุงระบบการกำจัดขยะมูลฝอย ให้ได้คุณภาพและเป็นไปตามหลักวิชาการ
- ๔.๔ ส่งเสริมและสนับสนุนการบำบัดน้ำเสียให้ครอบคลุมพื้นที่ให้มากที่สุด
- ๔.๕ ปรับปรุงและพัฒนาสถานที่พักผ่อน หย่อนใจ สวนสาธารณะ สนามเด็กเล่น สนามกีฬา และสวนสุขภาพ ให้เพียงพอแก่ความต้องการของประชาชน
- ๔.๖ ดำเนินการปรับปรุงสภาพภูมิทัศน์ของชุมชนให้ร่มรื่น สวยงาม
- ๔.๗ ดำเนินการจัดทำประชาคม เพื่อรับฟังปัญหาความต้องการก่อนจัดทำหรือปรับปรุงแผนพัฒนาท้องถิ่นเป็นประจำ
- ๔.๘ สนับสนุนประชาชนให้มีส่วนร่วมในการอนุรักษ์ทรัพยากรธรรมชาติและสิ่งแวดล้อม โดยการเสริมสร้างจิตสำนึกของประชาชน เยาวชน ตลอดจนการประชาสัมพันธ์ให้ความรู้

๕. การพัฒนาการเมืองการปกครองและการบริหารจัดการ

ส่งเสริมด้านการบริหารจัดการ เพื่อให้เป็นสถาบันที่มีความมั่นคง และปรับปรุงจัดระบบการบริหารให้สามารถอำนวยความสะดวกด้านการบริหารแก่ประชาชนอย่างมีประสิทธิภาพในระดับสูง โดยดำเนินการ ดังนี้

- ๕.๑ ปรับปรุงระบบด้านการบริหารงานขององค์การบริหารส่วนตำบลให้สามารถปฏิบัติงานได้อย่างคล่องตัว รวดเร็ว ถูกต้อง และดำเนินไปอย่างมีประสิทธิภาพ โปร่งใส
- ๕.๒ พัฒนาและส่งเสริมการเพิ่มประสิทธิภาพบุคลากรในการปฏิบัติงานของพนักงานส่วนตำบล ในการให้บริการแก่ประชาชน โดยเน้นการให้บริการที่สะดวก รวดเร็ว เน้นการให้บริการที่ยิ้มแย้มแจ่มใสและเป็นมิตร
- ๕.๓ ส่งเสริมให้ประชาชนได้เข้ามามีส่วนร่วมในการพัฒนา และรับฟังความคิดเห็นของประชาชนในการพัฒนาองค์การบริหารส่วนตำบล
- ๕.๔ ส่งเสริมและปรับปรุงเครื่องมือเครื่องใช้ในสำนักงาน และจัดให้มีอุปกรณ์ เพื่อเพิ่มขีดความสามารถในการปฏิบัติหน้าที่ในองค์การบริหารส่วนตำบล ให้เพียงพอที่จะให้มีการปฏิบัติงานได้อย่างมีประสิทธิภาพ
- ๕.๕ ส่งเสริมการสร้างขวัญและกำลังใจแก่พนักงานส่วนตำบลและพนักงานจ้าง โดยยกย่องผู้ที่ปฏิบัติงานดีและอุทิศตนเพื่อส่วนรวม
- ๕.๖ ส่งเสริมและสนับสนุนการสร้างความปลอดภัยต่อชีวิตและทรัพย์สินของประชาชน โดยเฉพาะการป้องกันและระงับอัคคีภัย ส่งเสริมขีดความสามารถของพนักงานส่วนตำบล พนักงานจ้างและคณะกรรมการชุมชนเพื่อรองรับความเจริญอย่างต่อเนื่อง
- ๕.๗ เน้นการพัฒนาโดยใช้แผนพัฒนาขององค์การบริหารส่วนตำบลวิสัยทัศน์เป็นตัวชี้นำ

๕.๘ เน้นการพัฒนารายได้ขององค์การบริหารส่วนตำบลวังม่วง เพื่อพัฒนาท้องถิ่นให้เจริญก้าวหน้า โดยนำระบบเทคโนโลยีสารสนเทศ ภูมิศาสตร์ มาใช้ในการบริหารและการจัดการ

๕.๙ ปรับปรุงระบบการจัดเก็บภาษีขององค์การบริหารส่วนตำบลวังม่วง ให้ประชาชนได้รับความสะดวก รวดเร็ว และมีความเป็นธรรม

๕.๑๐ ส่งเสริมการมีส่วนร่วมกับหน่วยงานราชการ องค์กรเอกชนในด้านงบประมาณ บุคลากร ตลอดจนความช่วยเหลือในด้านต่าง ๆ เพื่อนำมาพัฒนาปรับปรุงองค์การบริหารส่วนตำบลวังม่วง ให้มีความเจริญก้าวหน้าและให้ประชาชนมีคุณภาพชีวิตที่ดีขึ้น

๖. นโยบายด้านสาธารณสุข

โดยดำเนินการแบบบูรณาการร่วมกับโรงพยาบาลส่งเสริมสุขภาพตำบลวังม่วง และกองทุนหลักประกันสุขภาพตำบลวังม่วง ให้มีประสิทธิภาพมากขึ้น โดยดำเนินการ ดังนี้

๖.๑. ส่งเสริมการพัฒนา ยกระดับงานด้านการจัดการสุขภาวะชุมชนแบบองค์รวม ให้เกิดการตระหนักรู้ และตื่นตัวต่อการจัดการสุขภาวะภาคประชาชน โดยใช้กระบวนการด้านจัดการความรู้ (Knowledge Management) เป็นเครื่องมือในการขับเคลื่อน

๖.๒ ส่งเสริมการดำเนินกิจกรรมด้านการสร้างเสริมสุขภาพของประชาชน และการบริการสาธารณสุขขั้นพื้นฐาน

๖.๓ สนับสนุนการควบคุมป้องกันการแพร่ระบาดของโรคติดต่อและโรคไม่ติดต่อที่อันตราย และการดูแลรักษาสุขภาพอนามัยของประชาชน โดยประชาชนเพื่อประชาชน

๖.๔ ส่งเสริมงานสุขภาพอนามัย และการจัดการสุขภาวะภาคประชาชน โดยผ่านกลุ่มอาสาสมัครสาธารณสุขชุมชน (อสม.) การเสริมสร้างตำบลสุขภาวะที่ดี

๖.๕ ส่งเสริมและพัฒนากิจกรรมที่สอดคล้องกับการคุ้มครองผู้บริโภค

๖.๖ ส่งเสริมสนับสนุนศักยภาพ อาสาสมัครสาธารณสุขหมู่บ้าน (อสม.)

๖.๗ ส่งเสริมสนับสนุนการมีส่วนร่วมของประชาชนในการกำจัดมลภาวะที่มีผลต่อสุขภาพ อนามัยของประชาชน

๒.๑ วิสัยทัศน์

วิสัยทัศน์การพัฒนาองค์การบริหารส่วนตำบลวังม่วง

“ชุมชนน่าอยู่มีความเข้มแข็ง สิ่งแวดล้อมดี คนมีคุณภาพ
การบริหารจัดการที่ดีแบบมีส่วนร่วมจากทุกภาคส่วน”

พันธกิจ

๑. ส่งเสริมทักษะการประกอบอาชีพ และยกระดับรายได้ให้กับประชาชน เสริมสร้างชุมชนเข้มแข็ง พัฒนาด้านกีฬาและนันทนาการ ลดปัญหาเสพติดในชุมชน
๒. พัฒนาเส้นทางการคมนาคมในตำบล ระบบบริการสาธารณะ และการป้องกันและบรรเทาสาธารณภัยให้มีประสิทธิภาพ และได้มาตรฐาน
๓. ส่งเสริมการพัฒนาแหล่งน้ำ ทั้งอุบิภาค บริโภค
๔. ส่งเสริมงานประเพณี วัฒนธรรมท้องถิ่น กิจกรรมศาสนา และสนับสนุนภูมิปัญญาท้องถิ่น
๕. พัฒนาคนให้มีคุณภาพ มีทักษะในวิชาชีพ มีส่วนร่วมกับชุมชน มีคุณธรรม และจริยธรรม
๖. บริหารจัดการทรัพยากรธรรมชาติและสิ่งแวดล้อมให้เกิดประโยชน์ มีความสมดุล ชุมชนน่าอยู่อย่างยั่งยืน

๒.๒ ยุทธศาสตร์

➤ ประเด็นยุทธศาสตร์ ประกอบด้วย ๖ ยุทธศาสตร์ ดังนี้

- ยุทธศาสตร์ที่ ๑ การพัฒนาการศึกษาและสังคมสุขภาวะให้น่าอยู่อย่างยั่งยืน
- ยุทธศาสตร์ที่ ๒ การพัฒนาโครงสร้างพื้นฐานยกระดับคุณภาพชีวิตของชุมชน
- ยุทธศาสตร์ที่ ๓ การส่งเสริมการเกษตรและเศรษฐกิจชุมชนเข้มแข็ง
- ยุทธศาสตร์ที่ ๔ การบริหารจัดการทรัพยากรธรรมชาติและสิ่งแวดล้อมอย่างสมดุล
- ยุทธศาสตร์ที่ ๕ การพัฒนาด้านความมั่นคงและความปลอดภัยในชีวิตและทรัพย์สิน
- ยุทธศาสตร์ที่ ๖ การบริหารจัดการบ้านเมืองที่ดีแบบมีส่วนร่วม

ประเด็นยุทธศาสตร์และแนวทางการพัฒนา

ประกอบด้วย ๖ ยุทธศาสตร์ ๒๑ แนวทางการพัฒนา ดังนี้

ยุทธศาสตร์ที่ ๑ การพัฒนาการศึกษาและสังคมสุขภาวะให้น่าอยู่อย่างยั่งยืน

ประกอบด้วย ๕ แนวทางการพัฒนา ดังนี้

- ๑.๑ การพัฒนาและส่งเสริมการศึกษาพื้นฐาน
- ๑.๒ พัฒนาด้านการถ่ายโอนภารกิจจัดการศึกษา
- ๑.๓ พัฒนาด้านคุณธรรม จริยธรรมและวัฒนธรรมประเพณีท้องถิ่น และปลูกฝังค่านิยมหลัก ๑๒ ประการ
- ๑.๔ พัฒนาส่งเสริมและสนับสนุนด้านสุขภาพและอนามัย
- ๑.๕ การส่งเสริมด้านการกีฬาและนันทนาการ

ยุทธศาสตร์ที่ ๒ การพัฒนาโครงสร้างพื้นฐานยกระดับคุณภาพชีวิตของชุมชน

ประกอบด้วย ๔ แนวทางการพัฒนา ดังนี้

- ๒.๑ พัฒนาด้านก่อสร้างและปรับปรุงบำรุง ถนน สะพาน ทางเท้า ท่อระบายน้ำให้เป็นไปด้วยความสะดวก สะอาดและปลอดภัย
- ๒.๒ พัฒนาระบบจำหน่ายไฟฟ้าแรงต่ำ ไฟฟ้าสาธารณะ เพิ่มจุดไฟฟ้าแสงสว่างภายในหมู่บ้าน
- ๒.๓ พัฒนาด้านระบบน้ำประปาบาดาลหมู่บ้าน
- ๒.๔ พัฒนาชุมชนเพื่อรองรับการเปลี่ยนแปลงในการเข้าสู่ประชาคมเศรษฐกิจอาเซียน

ยุทธศาสตร์ที่ ๓ การพัฒนาการเกษตรและเศรษฐกิจชุมชนเข้มแข็ง

ประกอบด้วย 3 แนวทางการพัฒนา ดังนี้

- 3.1 พัฒนาส่งเสริมการเกษตรให้มีคุณภาพ
- 3.2 พัฒนาและส่งเสริมด้านสวัสดิการของชุมชน
- 3.3 ส่งเสริม สนับสนุน กระบวนการเรียนรู้ และนำหลักปรัชญาเศรษฐกิจพอเพียง

ไปใช้ใน การประกอบอาชีพ

ยุทธศาสตร์ที่ ๔ การบริหารจัดการทรัพยากรธรรมชาติและสิ่งแวดล้อมอย่างสมดุล

ประกอบด้วย ๓ แนวทางการพัฒนา ดังนี้

- ๔.๑ สร้างจิตสำนึกให้คนในชุมชนตระหนักในการจัดการทรัพยากรน้ำอย่างรู้คุณค่าและเป็นมิตรกับสิ่งแวดล้อม
- ๔.๒ อนุรักษ์ ป่าชุมชน และเพิ่มพื้นที่ป่า ป่าชุมชน ให้เกิดความอุดมสมบูรณ์
- ๔.๓ เพิ่มประสิทธิภาพการจัดการขยะชุมชน สิ่งปฏิกูล และน้ำเสีย

ยุทธศาสตร์ที่ ๕ การพัฒนาด้านความมั่นคงและความปลอดภัยในชีวิตและทรัพย์สิน

ประกอบด้วย ๓ แนวทางการพัฒนา ดังนี้

- ๕.๑ ส่งเสริมสนับสนุนการป้องกันและแก้ไขปัญหาเสพติดและอบายมุขให้เข้มแข็ง
อย่างยั่งยืน
- ๕.๒ ส่งเสริมระบบรักษาความปลอดภัยในชีวิตและทรัพย์สินของชุมชน ลดปัญหา
อุบัติเหตุ อุบัติภัย อาชญากรรม
- ๕.๓ พัฒนาเพิ่มประสิทธิภาพการป้องกันและบรรเทาสาธารณภัยในท้องถิ่น

ยุทธศาสตร์ที่ ๖ การบริหารจัดการบ้านเมืองที่ดีแบบมีส่วนร่วม

ประกอบด้วย ๓ แนวทางการพัฒนา ดังนี้

- ๖.๑ ส่งเสริมการมีส่วนร่วมของภาคประชาชนและองค์กรทุกภาคส่วนในการพัฒนาทาง
การเมืองและสังคม
- ๖.๒ ส่งเสริมการพัฒนาศักยภาพของบุคลากรและองค์กรให้มีความสามารถในการ
พัฒนา
- ๖.๓ ส่งเสริม สนับสนุนและพัฒนาระบบเทคโนโลยีสารสนเทศและนวัตกรรมใหม่ในการ
ปฏิบัติงานและบริการประชาชนอย่างต่อเนื่อง

๒.๓ เป้าประสงค์

๑. เสริมสร้างทักษะของประชาชนภายในชุมชนทั้งทางด้านจิตใจ ด้านการศึกษา ด้านสุขภาพ
อนามัย ด้านสวัสดิการและสังคม ด้านกีฬาและนันทนาการ ให้มีความเข้มแข็งและพึ่งตนเอง
ได้
๒. พัฒนาด้านโครงสร้างพื้นฐาน สาธารณูปโภค สาธารณูปการ ให้มีความสะดวก ปลอดภัยและ
ได้มาตรฐานและครอบคลุมทุกพื้นที่
๓. เพิ่มศักยภาพและขีดความสามารถการเพิ่มผลผลิตทางการเกษตรที่ยั่งยืน ส่งเสริมเศรษฐกิจ
ชุมชนให้เข้มแข็ง แก้ไขปัญหาความยากจนภายใต้ปรัชญาเศรษฐกิจพอเพียง
๔. พัฒนาระบบการจัดการสิ่งแวดล้อม ตระหนักในการใช้ทรัพยากรธรรมชาติอย่างรู้คุณค่า โดย
ประชาชนร่วมอนุรักษ์และใช้ทรัพยากรธรรมชาติอย่างคุ้มค่าและยั่งยืน
๕. สนับสนุนการป้องกันและบรรเทาสาธารณภัยในชีวิตและทรัพย์สินทั่วถึงและมีประสิทธิภาพ
๖. ส่งเสริมพัฒนาบทบาทและคุณภาพชีวิตของเด็ก เยาวชนสตรี ผู้สูงอายุ ผู้พิการ และด้อย
โอกาส
๗. สนับสนุนและประสานรัฐบาล องค์กรปกครองส่วนท้องถิ่นทุกระดับเพื่อป้องกันและให้มีการ
ปราบปรามและแก้ไขปัญหาการเสพ

๘. ส่งเสริมสนับสนุนและสร้างความร่วมมือกับส่วนราชการที่เกี่ยวข้อง องค์กรปกครองส่วนท้องถิ่นในการจัดทำระบบกำจัดขยะรวมกันอย่างครบวงจร
๙. ส่งเสริมให้ประชาชนมีส่วนร่วมการบริหารงานให้มีความโปร่งใส และสามารถตรวจสอบได้
๑๐. ส่งเสริมให้เกิดการบริหารจัดการที่มีประสิทธิภาพ แบบมีส่วนร่วมของทุกภาคส่วน ตอบสนองความต้องการของประชาชนตามหลักการบริหารกิจการบ้านเมืองที่ดี
๑๑. สนับสนุนการจัดตั้งกองทุน และเพิ่มสวัสดิการ กองทุนขยะตำบลวังม่วง
๑๒. ส่งเสริมประเพณี วัฒนธรรมที่ดีงามของท้องถิ่น เพื่อยึดเหนี่ยวจิตใจของคนในชุมชน

๒.๔ ตัวชี้วัด

ตัวชี้วัดระดับกลยุทธ์

๑. ยุทธศาสตร์การพัฒนาคณาภพการศึกษาและศักยภาพสังคมที่มีคุณภาพ

กลยุทธ์/แนวทางการพัฒนา	ตัวชี้วัดระดับกลยุทธ์
๑. การพัฒนาและส่งเสริมการศึกษาพื้นฐาน	<ul style="list-style-type: none"> - จำนวนสถานศึกษาที่ได้รับการสนับสนุน ส่งเสริม / โครงการที่ขอรับการสนับสนุนงบประมาณ - จำนวนเด็กที่เข้าร่วมกิจกรรม - จำนวนกิจกรรม/โครงการที่ดำเนินการตามโครงการ - จำนวนเด็กที่มาสมัครงานช่วงปิดภาคเรียน - จำนวน ศพต ที่ได้รับการปรับปรุงพัฒนา - จำนวน ศพต ที่ได้รับการสนับสนุน - จำนวนหมู่บ้านที่เข้าร่วมโครงการ/กิจกรรม - การจัดนิทรรศการและกิจกรรมที่ดำเนินการ
๒. การพัฒนาด้านการถ่ายโอนภารกิจจัดการศึกษา	<ul style="list-style-type: none"> - จำนวนสถานศึกษาที่ได้รับการสนับสนุนส่งเสริมอาหารกลางวัน - จำนวนสถานศึกษาที่ได้รับการสนับสนุนส่งเสริมอาหารเสริม(นม) - จำนวนศูนย์พัฒนาเด็กเล็กที่ได้รับการสนับสนุนส่งเสริมอาหารกลางวัน - จำนวนกิจกรรม/โครงการที่ดำเนินการสนับสนุนส่งเสริมอาหารเสริม(นม) - จำนวนครอบครัวที่เข้าร่วมโครงการ (ศูนย์พัฒนาครอบครัว)

กลยุทธ์/แนวทางการพัฒนา	ตัวชี้วัดระดับกลยุทธ์
๓. การส่งเสริมด้านคุณธรรม จริยธรรม วัฒนธรรม ประเพณีท้องถิ่น และปลูกฝังค่านิยมหลัก ๑๒ ประการ	<ul style="list-style-type: none"> - จำนวนกิจกรรม / โครงการที่ดำเนินการสนับสนุน - จำนวนหมู่บ้านที่เข้าร่วมโครงการ/กิจกรรม - จำนวนประชาชนที่เข้าร่วมโครงการ/กิจกรรม - จำนวนกิจกรรม/โครงการที่ดำเนินการตามรายละเอียดของโครงการ - จำนวนผู้เข้าร่วมโครงการและกิจกรรมที่จัดขึ้น - จำนวนกิจกรรม/โครงการที่ดำเนินการสนับสนุน - จำนวนกิจกรรมที่ดำเนินการ - จำนวนเด็กและเยาวชนที่เข้าร่วม - จำนวนกิจกรรมที่ดำเนินการ - ความพึงพอใจของผู้เข้าร่วมกิจกรรม - จำนวนกิจกรรมที่ดำเนินการและจำนวนผู้เข้าร่วมกิจกรรม
๔. การพัฒนาส่งเสริมและสนับสนุนด้านสุขภาพและอนามัย	<ul style="list-style-type: none"> - ตามโครงการ/กิจกรรมการดำเนินงานของอำเภอเป็อยน้อย - จำนวนหมู่บ้านที่เข้าร่วมโครงการ/กิจกรรม - จำนวนโครงการ/กิจกรรมที่ดำเนินการตามรายละเอียดของโครงการ - ผู้ป่วยเป็นโรคไข้เลือดออกในตำบลวังม่วงลดน้อยลง - สมทบไม่น้อยกว่าร้อยละ ๔๐ ของค่าบริการสาธารณสุขที่ได้รับจากกองทุน - จำนวนกิจกรรมที่ อสม. ได้ไปเรียนรู้มาและการนำมาปฏิบัติ - จำนวนหน่วยงานที่เข้าร่วมโครงการ - จำนวนวัสดุและอุปกรณ์ที่แจกให้หมู่บ้าน - จำนวนเด็กในศูนย์พัฒนาเด็กเล็กที่เข้าร่วมโครงการ/กิจกรรม - ลานกีฬาเอนกประสงค์ที่ทำการก่อสร้าง - จำนวนกิจกรรมที่ได้ดำเนินการ/ความพึงพอใจของประชาชนเกี่ยวกับกิจกรรมที่ดำเนินงาน

กลยุทธ์/แนวทางการพัฒนา	ตัวชี้วัดระดับกลยุทธ์
๕. การส่งเสริมด้านการกีฬาและนันทนาการ	<ul style="list-style-type: none"> - จำนวนกิจกรรม/โครงการที่ดำเนินการตามรายละเอียดของโครงการ - จำนวนหน่วยงานที่เข้าร่วมโครงการ - จำนวนวัสดุและอุปกรณ์ที่แจกให้หมู่บ้าน - จำนวนหมู่บ้านและประชาชนที่เข้าร่วมโครงการ/กิจกรรม และสถานที่จัดกิจกรรม - จำนวนเด็กในศูนย์พัฒนาเด็กเล็กที่เข้าร่วมโครงการ/กิจกรรม - เด็กนักเรียนได้ออกกำลังกายด้วยการเล่นกีฬาทางไกล ยาเสพติด - ประชาชนได้มีสถานที่ออกกำลังกายทำให้มีสุขภาพที่แข็งแรงปราศจากโรคภัย - ประชาชนได้น้อมรำลึกถึงพระมหากรุณาธิคุณของพระบาทสมเด็จพระจุลจอมเกล้าเจ้าอยู่หัวที่ทรงมีต่อการปกครองท้องถิ่นและตระหนักถึงความสำคัญของการปกครองท้องถิ่น

- **หน่วยงานรับผิดชอบ**

- กองการศึกษา
- กองช่าง
- สำนักงานปลัด

- **ความเชื่อมโยง**

ยุทธศาสตร์การพัฒนาจังหวัดที่ ๒ การพัฒนาคุณภาพคนและสังคม

ยุทธศาสตร์การพัฒนาของ อปท.ในเขตจังหวัดที่ ๑. การพัฒนาคุณภาพคน และสังคม ๒. การพัฒนาการศึกษา
๓. การเสริมสร้างสุขภาวะ

๒. ยุทธศาสตร์การพัฒนาเมืองและชุมชนน่าอยู่

กลยุทธ์/แนวทางการพัฒนา	ตัวชี้วัดระดับกลยุทธ์
๑. การพัฒนาด้านก่อสร้างและปรับปรุงบำรุง ถนน สะพาน ทางเท้า ท่อระบายน้ำให้เป็นไปด้วยความ สะดวก สะอาดและปลอดภัย	<ul style="list-style-type: none"> - จำนวนถนน คสล. ที่ดำเนินการก่อสร้าง - จำนวนถนนคันดินที่ดำเนินการก่อสร้าง - จำนวนถนนลูกรังอัดแน่นที่ดำเนินการก่อสร้าง - จำนวนถนนลูกรังเลียบรอบคลองที่ดำเนินการก่อสร้าง - จำนวนถนนหินคลุกที่ดำเนินการก่อสร้าง - จำนวนถนนคันคู และโครงการที่ซ่อมแซม - จำนวนโครงการที่ อบจ. จัดสรรงบประมาณมาให้ - จำนวนโครงการขยายผิวจราจร - จำนวนโครงการที่ปรับปรุง/ซ่อมแซม - จำนวนร่องระบายน้ำที่ดำเนินการก่อสร้าง
๒. การพัฒนาระบบจำหน่ายไฟฟ้าแรงต่ำ ไฟฟ้า สาธารณะ เพิ่มจุดไฟฟ้าแสงสว่างภายในหมู่บ้าน	<ul style="list-style-type: none"> - จำนวนจุดไฟฟ้าสาธารณะที่ได้รับการปรับปรุง/ ซ่อมแซม - จำนวนจุดไฟฟ้าที่ได้ทำการขยายเขต - จำนวนจุดไฟฟ้าที่ได้ขอเพิ่มจุด
๓. การพัฒนาด้านระบบน้ำประปาบาดาลหมู่บ้าน	<ul style="list-style-type: none"> - จำนวนกิจกรรม/โครงการที่ดำเนินการตาม รายละเอียดของโครงการ
๔. การพัฒนาชุมชนเพื่อรองรับการเปลี่ยนแปลงใน การเข้าสู่ประชาคมเศรษฐกิจอาเซียน	<ul style="list-style-type: none"> - จำนวนกิจกรรม/โครงการที่ดำเนินการตาม รายละเอียดของโครงการ - จำนวนพื้นที่สาธารณะประโยชน์ที่ทำการสำรวจและ ราวัด - จำนวนกิจกรรมที่ดำเนินการ

- **หน่วยงานรับผิดชอบ**

- กองช่าง
- สำนักงานปลัด

- **ความเชื่อมโยง**

ยุทธศาสตร์การพัฒนาจังหวัดที่ ๑ การยกระดับการพัฒนาเศรษฐกิจเพื่อเพิ่มขีดความสามารถทางการแข่งขัน และ เชื่อมโยงโอกาสจากประเทศอนุภูมิภาคกลุ่มน้ำโขง

ยุทธศาสตร์การพัฒนาของ อบท.ในเขตจังหวัดที่ ๓ การพัฒนาเมืองและชุมชน

๓. ยุทธศาสตร์การพัฒนากิจกรรมที่ยั่งยืนและเศรษฐกิจชุมชนเข้มแข็ง

กลยุทธ์/แนวทางการพัฒนา	ตัวชี้วัดระดับกลยุทธ์
๑. การพัฒนาส่งเสริมการเกษตรให้มีคุณภาพดี	<ul style="list-style-type: none"> - ประชาชนผู้เข้าอบรมโครงการ/กิจกรรม - จำนวนเกษตรกรที่เข้าร่วมโครงการ/กิจกรรม - ความพึงพอใจของประชาชนในการจัดทำโครงการ/ผู้เข้าร่วมโครงการ/กิจกรรม
๒. การพัฒนาและส่งเสริมด้านสวัสดิการของชุมชน	<ul style="list-style-type: none"> - จำนวนผู้สูงอายุที่ได้รับการสงเคราะห์ - จำนวนผู้พิการที่ได้รับการสงเคราะห์ - จำนวนผู้ป่วยเอดส์ที่ได้รับการสงเคราะห์ - จำนวนประชาชนที่เข้าร่วมโครงการ/กิจกรรม - จำนวนผู้สูงอายุที่เข้าร่วมโครงการ/กิจกรรม ที่ดำเนินการ - ความพึงพอใจในการใช้บริการของผู้สูงอายุและผู้พิการ
๓. การส่งเสริม สนับสนุน กระบวนการเรียนรู้ และนำหลักปรัชญาเศรษฐกิจพอเพียงไปใช้ในการประกอบอาชีพ	<ul style="list-style-type: none"> - จัดอบรมกลุ่มอาชีพและจัดซื้อวัสดุอุปกรณ์จำนวนกลุ่มอาชีพในตำบล - จำนวนกลุ่มสตรีภายในตำบลที่ได้ก่อตั้งขึ้น - ความพึงพอใจของชาวบ้านที่ได้รับประโยชน์ประมาณ ๗๐ % ของพื้นที่ - จำนวนโครงการ/กิจกรรมความพึงพอใจของผู้เข้ารับการฝึกอบรม

- **หน่วยงานรับผิดชอบ**
 - สำนักงานปลัด

- **ความเชื่อมโยง**

ยุทธศาสตร์การพัฒนาจังหวัดที่ ๑ การยกระดับการพัฒนาเศรษฐกิจเพื่อเพิ่มขีดความสามารถทางการแข่งขันและเชื่อมโยงโอกาสจากประเทศอนุภูมิภาคลุ่มน้ำโขง

ยุทธศาสตร์การพัฒนาของ อปท.ในเขตจังหวัดที่ ๕ : การพัฒนากิจกรรมที่ยั่งยืน

๗. การสร้างเสริมทุนทางสังคมให้เข้มแข็งและพัฒนาเศรษฐกิจ ชุมชนเพื่อการแข่งขันภายใต้หลักปรัชญาเศรษฐกิจพอเพียง

๔. ยุทธศาสตร์การจัดการด้านสิ่งแวดล้อมเพื่อการพัฒนาอย่างยั่งยืน

กลยุทธ์/แนวทางการพัฒนา	ตัวชี้วัดระดับกลยุทธ์
๑. สร้างจิตสำนึกให้คนในชุมชนตระหนักในการจัดการทรัพยากรน้ำอย่างรู้คุณค่าและเป็นมิตรกับสิ่งแวดล้อม	- กิจกรรมที่ดำเนินการชุดลอก - จำนวนกิจกรรม/โครงการที่ดำเนินการตามรายละเอียดโครงการ
๒. อนุรักษ์ ฟื้นฟู และเพิ่มพื้นที่ป่า ป่าชุมชน ให้เกิดความอุดมสมบูรณ์	- จำนวนพื้นที่ที่ได้ดำเนินกิจกรรมโครงการ - จำนวนกิจกรรม/โครงการที่ดำเนินการตามรายละเอียดโครงการ - โครงการ/กิจกรรม ที่ดำเนินการ - จำนวนพื้นที่ป่าชุมชนที่ทำรั้วล้อม
๓. เพิ่มประสิทธิภาพในการจัดการขยะชุมชน สิ่งปฏิกูลและน้ำเสีย	- จำนวนกิจกรรม/โครงการที่ดำเนินการตามรายละเอียดโครงการ - จำนวนบ่อขยะที่ดำเนินการ - ถังขยะที่ดำเนินการจัดหา - การมีส่วนร่วมของประชาชนและความพึงพอใจการประชาสัมพันธ์อย่างต่อเนื่อง - ปริมาณขยะที่นำไปทิ้งในแต่ละวัน - สามารถจัดเก็บขยะมูลฝอยตามบ้านเรือนที่พักอาศัย ตลาด หมู่บ้าน แหล่ง ชุมชน ต่าง ๆ

- **หน่วยงานรับผิดชอบ**

- สำนักงานปลัด
- กองช่าง

- **ความเชื่อมโยง**

ยุทธศาสตร์การพัฒนาจังหวัดที่ ๓ การบริหารจัดการทรัพยากรธรรมชาติและสิ่งแวดล้อมเพื่อการพัฒนา

ยุทธศาสตร์การพัฒนาของ อปท.ในเขตจังหวัดที่ ๔ : การบริหารจัดการทรัพยากรธรรมชาติและสิ่งแวดล้อม

๕. ยุทธศาสตร์การพัฒนาด้านความมั่นคงและความสงบสุขในชุมชน

กลยุทธ์/แนวทางการพัฒนา	ตัวชี้วัดระดับกลยุทธ์
๑. ส่งเสริมสนับสนุนการป้องกันและแก้ไขปัญหาเสพติดและอบายมุขให้เข้มแข็งและยั่งยืน	<ul style="list-style-type: none"> - จำนวนโครงการกิจกรรมที่ดำเนินการตามรายละเอียดของโครงการ - การเพิ่มประสิทธิภาพการอำนวยความสะดวก การบริหารจัดการ การดำเนินงานป้องกันและแก้ไขปัญหาเสพติด - โครงการที่ดำเนินงานความพึงพอใจของผู้เข้าร่วมกิจกรรม
๒. ส่งเสริมระบบรักษาความปลอดภัยในชีวิตและทรัพย์สินของชุมชน ลดปัญหาอุบัติเหตุ อุบัติภัย อาชญากรรม	<ul style="list-style-type: none"> - จำนวนกิจกรรม/โครงการที่ดำเนินการตามรายละเอียดโครงการ - จำนวนกิจกรรมโครงการที่ดำเนินฝึกทบทวน - จำนวนผู้เข้าร่วมโครงการกิจกรรมความพึงพอใจของประชาชน - จำนวนเครื่องวิทยุสื่อสารที่จัดซื้อและเครื่องแม่ข่าย - จำนวนหมู่บ้านที่ทำการติดตั้งกล้องวงจรปิด - จำนวนอุบัติเหตุที่ลดลงในช่วงเทศกาล
๓. พัฒนาเพิ่มประสิทธิภาพการป้องกันและบรรเทาสาธารณภัยในท้องถิ่น	<ul style="list-style-type: none"> - หนังสือรับเรื่องราวร้องทุกข์และโครงการที่ได้รับการช่วยเหลือ - ระดับเพลิงที่ได้มาตรฐาน - จำนวนกิจกรรมที่ดำเนินการ - โครงการ/กิจกรรมที่ดำเนินการ - จำนวนผู้ประสบภัยหนาวที่ได้รับการช่วยเหลือ

- หน่วยงานรับผิดชอบ
 - สำนักงานปลัด
- ความเชื่อมโยง

ยุทธศาสตร์การพัฒนาจังหวัดที่ ๔ การเสริมสร้างความมั่นคงและความปลอดภัยในชีวิตและทรัพย์สิน
ยุทธศาสตร์การพัฒนาของ อปท.ในเขตจังหวัดที่ ๑ : การพัฒนาเมืองและชุมชน

๖. ยุทธศาสตร์การพัฒนาด้านการบริหารจัดการบ้านเมืองที่ดี

กลยุทธ์/แนวทางการพัฒนา	ตัวชี้วัดระดับกลยุทธ์
๑. ส่งเสริมการมีส่วนร่วมของประชาชนและองค์กรทุกภาคส่วนในการพัฒนาทางการเมืองและสังคม	- จำนวนโครงการกิจกรรมที่ดำเนินการตามรายละเอียดของโครงการ - โครงการ/กิจกรรมที่ดำเนินการความพึงพอใจของประชาชน - บ้านห้วยโป่งได้ศาลาประชาคมที่มีประสิทธิภาพ
๒. ส่งเสริมการพัฒนาศักยภาพของบุคลากรและองค์การให้มีขีดความสามารถในการพัฒนา	- จำนวนกิจกรรม/โครงการที่ดำเนินการจัดหา - จำนวนรถยนต์ส่วนบุคคลที่จัดซื้อ
๓. ส่งเสริมสนับสนุนและพัฒนาระบบเทคโนโลยีสารสนเทศและนวัตกรรมใหม่ในการปฏิบัติงานและบริการประชาชนอย่างต่อเนื่อง	- จำนวนกิจกรรม/โครงการที่ดำเนินการจัดหา - จำนวนประชาชนในตำบลที่เข้าร่วมโครงการ - จำนวนกิจกรรม/โครงการที่ดำเนินการตามปรับปรุง - ข้อมูลเชิงพื้นที่ที่แสดงรูปร่างและตำแหน่งที่ตั้งของทรัพย์สินในตำบลวังม่วงที่เป็นระบบเป็นปัจจุบัน - จำนวนรถที่ทำประกัน - ครูภัณฑ์และทรัพย์สินที่ทำการซ่อมแซมมีความปลอดภัยในการใช้ - วัสดุ ครูภัณฑ์ ที่ทำการจัดซื้อ

● หน่วยงานรับผิดชอบ

- สำนักงานปลัด
- กองช่าง
- กองคลัง
- กองการศึกษา

● ความเชื่อมโยง

ยุทธศาสตร์การพัฒนาจังหวัดที่ ๔ การส่งเสริมและพัฒนาศักยภาพด้าน การเป็นเมืองอัจฉริยะ (Smart City) และเมืองแห่งการประชุมสัมมนา (Meetings, Incentive Travel, Conventions, Exhibitions)

ยุทธศาสตร์การพัฒนาของ อปท. ในเขตจังหวัดที่ ๔ การพัฒนาการบริหารภาครัฐ ภายใต้หลักธรรมาภิบาล

๒.๕ ค่าเป้าหมาย

๑. ด้านการได้รับบริการด้านโครงสร้างพื้นฐานให้มีความสะดวกและรวดเร็ว
๒. ประชาชนมีความรู้และบำรุงรักษาศิลปวัฒนธรรมประเพณีอันดีงาม
๓. ประชาชนมีศักยภาพมีรายได้เพียงพอสามารถพึ่งตนเองได้

๔. มีการบริหารขยะแบบครบวงจร มลภาวะและสิ่งแวดล้อมไม่เป็นพิษทำให้ชุมชนน่าอยู่อย่างสงบสุข

๕. การบริหารจัดการภาครัฐที่ดีและมีส่วนร่วมจากทุกภาคส่วน

๒.๖ กลยุทธ์

- ๑) พัฒนาชุดลอก คูคลองและจัดสร้างแหล่งน้ำ สงวนและเก็บกักน้ำเพื่อการเกษตร เพื่อการอุปโภคและบริโภค รวมทั้งวางโครงการเพื่อแก้ไขปัญหาน้ำท่วมและน้ำแล้ง
- ๒) ส่งเสริมและพัฒนาระบบการศึกษา บุคลากรด้านการศึกษา ครู นักเรียน ให้เป็นผู้มีคุณภาพมีทักษะและศักยภาพตามมาตรฐานสากล รองรับประชาคมอาเซียน
- ๓) พัฒนา ปรับปรุงพันธุ์พืชและเมล็ดพันธุ์พืชที่ดีมีคุณภาพ ส่งเสริมให้เกิดเกษตรอุตสาหกรรม ลดต้นทุน เพิ่มมูลค่าผลผลิตทางการเกษตร ปรับปรุงผลิตผลให้มีคุณภาพ ส่งเสริมสนับสนุนการถนอมและแปรรูปสินค้าทางการเกษตร ส่งเสริมให้มีการเลี้ยงสัตว์เศรษฐกิจ เพื่อการบริโภคเพื่อจำหน่ายและเพื่อการอนุรักษ์ และเพิ่มช่องทางตลาด
- ๔) ส่งเสริมชุมชนให้เข้มแข็ง พัฒนาศักยภาพของผู้นำชุมชน คณะกรรมการหมู่บ้านและชุมชนให้พัฒนาศักยภาพและคุณภาพชีวิตของเด็ก เยาวชน สตรี ผู้สูงอายุ ผู้พิการ ผู้ด้อยโอกาส ประชาชน และคุ้มครองสิทธิเสรีภาพของประชาชน พัฒนาคุณภาพและศักยภาพตามความสามารถของแรงงานในท้องถิ่น
- ๕) ป้องกันและแก้ไขปัญหาการเสพติด การผลิตและการจำหน่ายยาเสพติดในทุกระดับ
- ๖) ดำเนินการโครงการ เพื่อให้บริการประชาชน และรับทราบปัญหา อุปสรรค และความต้องการของประชาชนในพื้นที่ พัฒนาศักยภาพของอาสาสมัครสาธารณสุขประจำหมู่บ้าน (อสม) ส่งเสริมสุขภาพและอนามัยของประชาชนในทุกระดับ ให้มีสุขภาพแข็งแรง
- ๗) ส่งเสริมสนับสนุนการวางระบบการพัฒนาด้านโครงสร้างพื้นฐานให้สอดคล้องกับความจำเป็นและความต้องการของประชาชน ก่อสร้าง ปรับปรุงเส้นทางการคมนาคมอย่างทั่วถึง
- ๘) พัฒนาฟื้นฟูและส่งเสริมกิจกรรมด้านศาสนา ศิลปวัฒนธรรมและประเพณีของชุมชนท้องถิ่น โคราช โดยการอนุรักษ์สืบสานต่อและเชื่อมโยงสู่กิจกรรมการท่องเที่ยว
- ๙) ปรับปรุงโครงสร้างการบริหารงาน นำระบบสารสนเทศมาใช้ในการบริหารงานภายในองค์กร สนับสนุนบุคลากรในสังกัดให้ได้รับการศึกษาอบรม การทำวิจัย เพิ่มพูนความรู้
- ๑๐) เพิ่มประสิทธิภาพในการปฏิบัติราชการ
- ๑๑) ส่งเสริม สนับสนุนและร่วมมือกับส่วนราชการ หน่วยงานต่างๆ ในการเตรียมความพร้อมในการป้องกันภัย และการช่วยเหลือผู้ประสบภัย ติดตั้งระบบกล้องวงจรปิดในเขตชุมชนและสถานที่สำคัญ สนับสนุนการฝึกอบรมจัดตั้งและอบรมฟื้นฟูตำรวจบ้านและอาสาสมัครป้องกันภัยฝ่ายพลเรือน (อปพร.) และดูแลรักษาความปลอดภัยและการจราจร
- ๑๒) พัฒนาฟื้นฟูและอนุรักษ์ธรรมชาติ สิ่งแวดล้อม แหล่งน้ำ ลุ่มน้ำลำคลองและป่าไม้ให้มีความอุดมสมบูรณ์ สร้างจิตสำนึกเพื่อป้องกันและแก้ไขปัญหามลพิษและปัญหาสิ่งแวดล้อมของชุมชน จัดทำระบบกำจัดขยะรวม และจัดการขยะมูลฝอยและสิ่งปฏิกูล

๒.๗ จุดยืนทางยุทธศาสตร์

การกำหนดจุดยืนทางด้านยุทธศาสตร์ (Strategic Position) ขององค์การบริหารส่วนตำบลวังม่วง กำหนดขึ้นเพื่อให้แสดงถึงปัจจัยแห่งความสำเร็จของการบริหารงานภายในองค์กร ด้วยการหาจุดแข็งขององค์กรที่จะสามารถนำไปใช้ในการบริหารงาน และนำจุดแข็งนั้นเป็นตัวนำไปสู่ความสำเร็จ ซึ่งยังองค์กรมีจุดยืนที่ชัดเจนมากเท่าไร จะส่งผลให้บุคลากรขององค์กรสามารถเข้าใจตรงกันไม่มีความสับสน กลยุทธ์ต่างๆ ขององค์กรก็จะต้องสอดคล้องกับจุดยืนทางด้านยุทธศาสตร์ด้วย

องค์การบริหารส่วนตำบลวังม่วง ได้กำหนดจุดยืนทางยุทธศาสตร์เพื่อการพัฒนาท้องถิ่น ไว้ดังนี้

๑. การพัฒนาระบบการบริหารจัดการภาครัฐที่ดีและมีส่วนร่วมจากทุกภาคส่วน

เป็นองค์กรแห่งธรรมาภิบาล

มุ่งบริหารงานพัฒนาโดย “ยึดมั่นธรรมาภิบาล บริการเพื่อประชาชน” ประชาชนจะต้องได้รับบริการสาธารณะที่ดีขึ้นหรือไม่ต่ำกว่าเดิม มีคุณภาพมาตรฐาน การบริหารจัดการด้วยความโปร่งใส มีประสิทธิภาพและรับผิดชอบต่อผู้ใช้บริการให้มากขึ้น รวมทั้งส่งเสริมให้ประชาชน ภาคประชาสังคม และชุมชนมีส่วนร่วมในการตัดสินใจ ร่วมดำเนินงานและติดตามตรวจสอบ ทั้งนี้ เพื่อให้เป็นแนวทางการการปฏิบัติราชการให้เกิดประโยชน์สูงสุดต่อประชาชน โดยมีองค์ประกอบที่สำคัญ ๖ ประการดังนี้

๑. **หลักนิติธรรม** คือ การบริหารองค์กรโดยยึดระเบียบกฎหมายต่างๆและนำไปปฏิบัติอย่างเท่าเทียม ตลอดจนการตราเทศบัญญัติ ระเบียบข้อบังคับและกติกาต่าง ๆ ให้ทันสมัยและเป็นธรรมไม่เอื้อประโยชน์ให้ฝ่ายหนึ่งฝ่ายใด เป็นที่ยอมรับของประชาชน และยินยอมพร้อมใจและถือปฏิบัติร่วมกันอย่างเสมอภาคและเป็นธรรม และสร้างวัฒนธรรมองค์กรทั้งฝ่ายบริหารและพนักงาน อบต.ปฏิบัติตามข้อบังคับต่างๆที่ตราขึ้นอย่างตรงไปตรงมา ยึดมั่นในผลประโยชน์ของประชาชนเป็นที่ตั้ง

๒. **หลักคุณธรรม** คือ การบริหารองค์กรโดยการยึดถือและเชื่อมั่นในความถูกต้องดีงาม โดยการสร้างค่านิยมที่ดีงามให้ผู้บริหาร อบต. พนักงานท้องถิ่นทุกคนถือปฏิบัติ ได้แก่ ความซื่อสัตย์สุจริต ความเสียสละ ความอดทนขยันหมั่นเพียร ความมีระเบียบวินัย เป็นต้น เพื่อให้การปฏิบัติราชการเป็นที่ยอมรับของประชาชน

๓. **หลักความโปร่งใส** คือ การบริหารองค์กรโดยปราศจากการทุจริตคอร์รัปชัน โดยการทำให้ประชาชนได้รับรู้ข้อมูลข่าวสารอย่างตรงไปตรงมา และสามารถตรวจสอบความถูกต้องได้โดยการปรับปรุงระบบและกลไกการทำงานขององค์กรให้มีความโปร่งใส มีการเปิดเผยข้อมูลข่าวสารหรือเปิดให้ประชาชนสามารถเข้าถึงข้อมูลข่าวสารได้สะดวก ตลอดจนมีระบบหรือกระบวนการตรวจสอบและประเมินผลที่มีประสิทธิภาพ ซึ่งจะเป็นการสร้าง ความไว้วางใจซึ่งกันและกัน และช่วยให้การทำงานของภาครัฐและภาคเอกชนปลอดจากการทุจริตคอร์รัปชัน

๔. **หลักการมีส่วนร่วม** คือ การบริหารองค์กรโดยถือว่าประชาชนเป็นส่วนหนึ่งขององค์กรย่อมที่จะมีส่วนร่วมในการบริหารราชการในด้านต่างๆของท้องถิ่น โดยให้ประชาชนมีส่วนร่วมรับรู้ และร่วมเสนอความเห็นในการตัดสินใจสำคัญ ๆ ของอบต. โดยเปิดโอกาสให้ประชาชนมีช่องทางในการเข้ามามี ส่วนร่วม ได้แก่ การแจ้งความเห็น การไต่สวนสาธารณะ การประชาพิจารณ์การแสดงประชามติ หรืออื่น ๆ หรือการเข้ามามีส่วนร่วมในการกำหนดทิศทางเชิงบริหารราชการของ อบต. ภายใต้ข้อระเบียบกฎหมายของ อบต.

๕. **หลักความรับผิดชอบต่อ** คือการบริหารองค์กรท้องถิ่นหรือปฏิบัติราชการด้วยความรับผิดชอบต่อผู้บริหาร อบต. ตลอดจนพนักงาน อบต. ทุกคน ต้องตั้งใจปฏิบัติภารกิจตามหน้าที่อย่างดียิ่ง โดยมุ่งให้บริการแก่ผู้มารับบริการ เพื่ออำนวยความสะดวกต่าง ๆ มีความรับผิดชอบต่อความบกพร่องในหน้าที่การงานที่ตนรับผิดชอบอยู่ และพร้อมที่จะปรับปรุงแก้ไขได้ทันที่

๖. **หลักความคุ้มค่า** คือ การบริหารองค์กรท้องถิ่นที่คำนึงถึงประสิทธิภาพและประสิทธิผลการใช้จ่ายงบประมาณที่มีอยู่อย่างจำกัดให้เกิดประโยชน์สูงสุดต่อการพัฒนา อบต. โดยยึดถือผลประโยชน์สูงสุดของประชาชนเป็นที่ตั้ง สามารถตอบสนองความต้องการของประชาชนและแก้ไขปัญหาที่เกิดขึ้นได้อย่างมีประสิทธิภาพ

ทั้งนี้ องค์การบริหารส่วนตำบลวังม่วงคาดว่าเมื่อกำหนดแนวทางการบริหาร อบต. หรือแนวทางการปฏิบัติราชการโดยยึดมั่นในหลักการบริหารกิจการบ้านเมืองที่ดีแล้ว การพัฒนาท้องถิ่นย่อมเกิดประสิทธิภาพสูงสุด และประชาชนได้รับประโยชน์ในคุณภาพการจ้ดบริการสาธารณะที่มีประสิทธิภาพและรวดเร็วตลอดจนเป็นไปตามเจตนารมณ์ของประชาชนเจ้าของท้องถิ่นอย่างแท้จริง

๒. พัฒนาให้ประชาชนมีคุณภาพชีวิตที่ดี ส่งเสริมสนับสนุนการจัดบริการสาธารณสุขที่มีคุณภาพ และได้มาตรฐาน นำไปสู่ความเป็น “ ชุมชนน่าอยู่ สังคมเข้มแข็ง ประชาชนมีคุณภาพชีวิตที่ดี ” คือ

(๑) การมีผังเมืองที่ดี มีการจัดแบ่งการใช้ประโยชน์ที่ดินที่ไม่ก่อให้เกิดมลพิษและความเดือดร้อนรำคาญแก่ประชาชน

(๒) มีการจัดสาธารณูปโภคและบริการสาธารณสุขที่ครบถ้วน สมบูรณ์ เพียงพอต่อความต้องการ มีการจัดระบบคมนาคมที่เหมาะสม

(๓) มีสวนสาธารณะ แหล่งนันทนาการเพื่อการพักผ่อนหย่อนใจที่ดี เพียงพอต่อการให้บริการแก่ประชาชนอย่างทั่วถึง เป็นธรรม

(๔) ประชาชนเห็นคุณค่าและสามารถอนุรักษ์พื้นที่ หลักฐานทางประวัติศาสตร์และโบราณคดีไว้ได้ ชุมชนที่มีลักษณะอาคารบ้านเรือนที่อยู่อาศัยที่มีเอกลักษณ์ทางสถาปัตยกรรมของท้องถิ่น มีความสงบร่มรื่น มีความสะอาด เป็นระเบียบเรียบร้อย

(๕) มีแหล่งน้ำที่มีศักยภาพ มีความสะอาด มีการบริหารจัดการที่ดี

(๖) รักษามรดกทางวัฒนธรรมของท้องถิ่น ให้มีความเป็นเอกลักษณ์เฉพาะตน

(๗) ประชาชนมีโอกาสได้รับการศึกษาและพัฒนาศักยภาพอย่างกว้างขวาง ทั่วถึง และเท่าเทียมกัน

(๘) เป็นเมืองที่มีระเบียบวินัยดี ประพฤติปฏิบัติตนถูกต้องตามกฎหมาย มีความปลอดภัยจากยาเสพติด ให้โทษ ปลอดภัยจากอาชญากรรม มีการจัดระเบียบสังคมที่ดี

(๙) ประชาชนมีสุขภาพกายและสุขภาพจิตดี มีความมั่นคง ปลอดภัยในชีวิตและทรัพย์สิน

(๑๐) ประชาชนมีงานทำ และมีรายได้เพียงพอต่อการดำรงชีวิต ค่าครองชีพไม่สูงเกินไป ซึ่งทำให้มีคุณภาพชีวิตที่ดีขึ้นได้ พร้อมทั้งส่งเสริมสนับสนุนความเข้มแข็งของชุมชนอย่างยั่งยืน

(๑๑) มีผู้บริหารและจัดการเมืองที่มีความสามารถดี มุ่งปฏิบัติงานเพื่อประชาชน ชุมชน และสังคม ถูกต้องตามทำนองคลองธรรม

๓. การพัฒนาโครงสร้างพื้นฐาน ระบบสาธารณูปโภค และระบบสาธารณสุขให้ได้มาตรฐานครอบคลุม และทั่วถึงอย่างมีประสิทธิภาพ

๑. ขยายเขตจำหน่ายน้ำประปาบาดาลให้ประชาชนสามารถรับบริการได้ทั่วถึงทุกครัวเรือน

๒. การขยายเขตไฟฟ้าแรงดันต่ำและเขตไฟฟ้าสาธารณะให้ครอบคลุมพื้นที่เพื่อยกระดับคุณภาพชีวิตของประชาชน

๓. ก่อสร้างปรับปรุงบำรุงรักษาผิวจราจรให้ได้มาตรฐาน การก่อสร้างและปรับปรุงทางเท้าในถนนสายหลักและสายรอง ถนนเพื่อการเกษตร

๔. การก่อสร้างและบำรุงรักษาระบบระบายน้ำ ที่ได้มาตรฐาน และมีคุณภาพ

๕. การกำจัดขยะมูลฝอยแบบครบวงจร สิ่งปฏิกูลและมลภาวะสิ่งแวดล้อมที่มีอย่างยั่งยืน

๖. การวางแผนการจัดทำผังรวมเพื่อประโยชน์ในการควบคุมดูแลส่งเสริมให้มีการประโยชน์ที่ดีได้อย่างมีคุณภาพ

๒.๘ ความเชื่อมโยงของยุทธศาสตร์ในภาพรวม

ในการจัดทำแผนพัฒนาท้องถิ่น (พ.ศ. ๒๕๖๑ – ๒๕๖๕) ขององค์การบริหารส่วนตำบลวังม่วง มีความสอดคล้องกับ ยุทธศาสตร์การพัฒนาขององค์กรปกครองส่วนท้องถิ่นจังหวัด ยุทธศาสตร์จังหวัด ยุทธศาสตร์การพัฒนากลุ่มจังหวัด ยุทธศาสตร์การพัฒนาระดับภาค แผนพัฒนาเศรษฐกิจและสังคมแห่งชาติ ฉบับที่ ๑๒ และ ยุทธศาสตร์ชาติ ๒๐ ปี ดังนี้

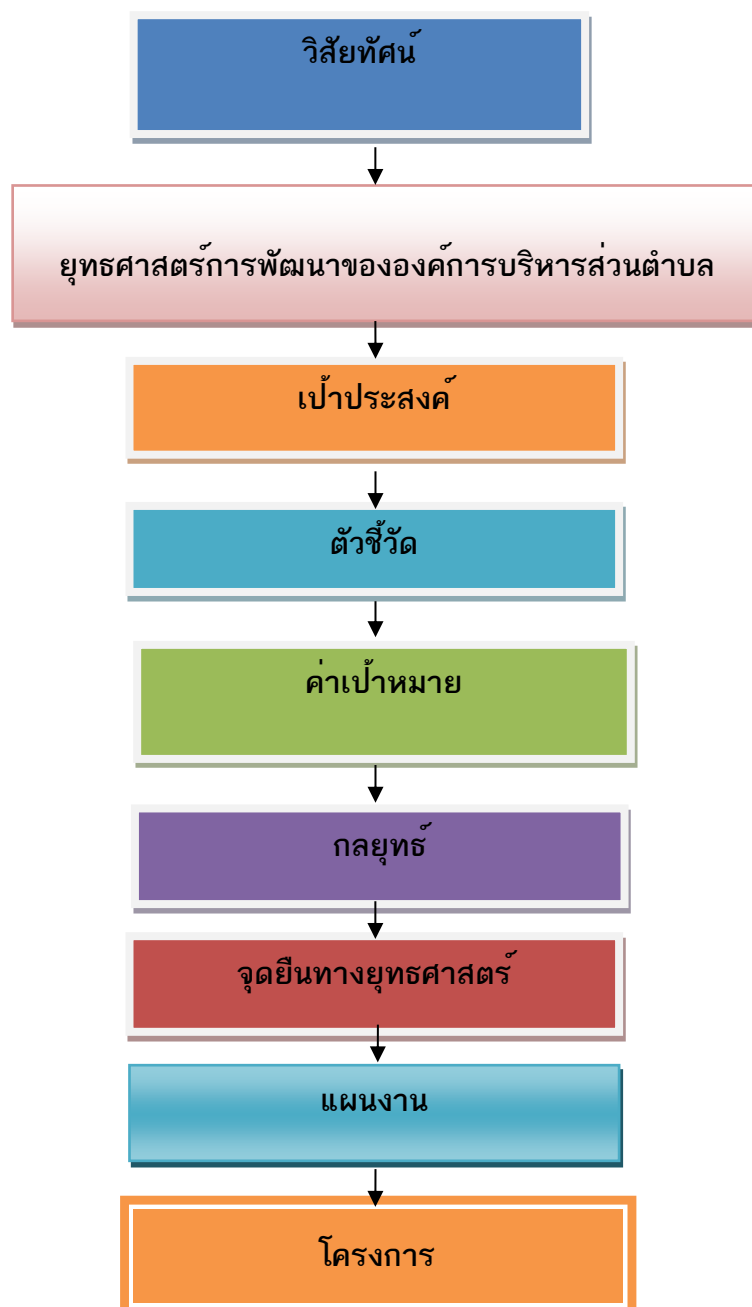

๓. การวิเคราะห์เพื่อพัฒนาท้องถิ่น

๓.๑ การวิเคราะห์กรอบการจัดทำยุทธศาสตร์ขององค์กรปกครองส่วนท้องถิ่น

ในการจัดทำแผนพัฒนาท้องถิ่นสี่ปีขององค์การบริหารส่วนตำบลได้ใช้การวิเคราะห์ SWOT Analysis/Demand (Demand Analysis)/Global Demand และ Trend ปัจจุบันและสภาพการณ์การเปลี่ยนแปลงที่มีผลต่อการพัฒนา อย่างน้อยต้องประกอบด้วย การวิเคราะห์ศักยภาพด้านเศรษฐกิจ ด้านสังคม ด้านทรัพยากรธรรมชาติและสิ่งแวดล้อม ซึ่งมีรายละเอียดดังนี้

ผลการวิเคราะห์ศักยภาพเพื่อประเมินสถานภาพพัฒนาในปัจจุบันและโอกาสการพัฒนาในอนาคตของ ด้วยเทคนิค SWOT Analysis วิเคราะห์จุดแข็ง จุดอ่อน โอกาส และอุปสรรค ทั้งภายในและภายนอก จากการประเมินและวิเคราะห์สถานะแวดล้อมทั่วไป ทั้งที่เป็นโอกาส ศักยภาพและข้อจำกัดของสภาพพื้นที่ปัญหาความต้องการของประชาชนในชุมชนประกอบกับความคิดเห็นและข้อเสนอแนะขององค์กรภาคประชาชน สามารถสรุปปัจจัยแวดล้อมภายใน และภายนอกในการพัฒนาองค์การบริหารส่วนตำบลวิม้งจากการพัฒนาในปีที่ผ่านมา ได้ดังนี้

จุดแข็ง (Strengths)

๑. ตำบลวิม้งมีผู้นำหมู่บ้าน/ชุมชน ที่มีความเข้มแข็ง มีความสามัคคีและร่วมมือกันในการพัฒนาหมู่บ้าน ชุมชน
๒. ประชาชนมีส่วนร่วมในกระบวนการพัฒนาท้องถิ่นทั้งในด้านโครงสร้างพื้นฐาน และคุณภาพชีวิตมีแผนงานพัฒนาโดยกระบวนการจัดทำแผนประชาชนและเข้ามามีส่วนร่วมโดยการประชาคม จึงทำให้การบริหารงานมีทิศทาง มีเป้าหมาย และตรงตามความต้องการของประชาชน
๓. มีการคมนาคมเชื่อมโยงระหว่างตำบล อำเภอ และจังหวัดที่สะดวก
๔. มีสถานศึกษาระดับมัธยมศึกษา ๓ แห่ง ระดับประถมศึกษา ๕ แห่ง และ ศูนย์พัฒนาเด็กเล็ก ๓ ศูนย์ อยู่ไม่ไกลจากชุมชนที่อยู่อาศัย ให้การบริการด้านการศึกษาได้ทั่วถึง
๕. มีพื้นที่สาธารณะที่สามารถดำเนินการจัดทำสวนสาธารณะและนันทนาการได้
๖. เป็นองค์กรที่ใกล้ชิดประชาชนโดยตรง สามารถกำหนดทิศทางการพัฒนาที่ตอบสนองต่อปัญหาและความต้องการของประชาชนในพื้นที่ได้อย่างเป็นเอกภาพ
๗. มีศาสนสถานที่ยึดเหนี่ยวจิตใจคนในชุมชนทุกหมู่บ้าน
๘. มีแหล่งน้ำสาธารณะหลายแห่งประชาชนสามารถใช้ประโยชน์ได้
๙. มีการประสานร่วมมือกันระหว่างองค์การบริหารส่วนตำบลกับส่วนราชการอื่นในพื้นที่
๑๐. มีศูนย์กู้ชีพตำบล และโรงพยาบาลส่งเสริมสุขภาพตำบล อยู่ติดกันสามารถประสานงานกันได้อย่างรวดเร็วในการรับส่งผู้ป่วย
๑๑. มีโรงพยาบาลส่งเสริมสุขภาพตำบล พร้อมให้บริการด้านสาธารณสุขที่ได้มาตรฐาน
๑๒. มีพื้นที่เพาะปลูกพืชผลทางเศรษฐกิจ มะม่วง อ้อย มันสำปะหลัง ข้าว แตงโม ฯลฯ

จุดอ่อน (Weaknesses)

๑. การพัฒนาด้านโครงสร้างพื้นฐานไม่เพียงพอและทั่วถึง
๒. ประชาชนส่วนใหญ่ยังคงมีหนี้สินอยู่จำนวนมาก
๓. กลุ่มอาชีพต่าง ๆ ยังคงขาดต้นทุนในการผลิต เช่น ทุน วัตถุดิบ เป็นต้น

๔. กลุ่มอาชีพต่าง ๆ ยังขาดความรู้ ความชำนาญในอาชีพเสริม
๕. สินค้าทางการเกษตรต่าง ๆ มีราคาค่อนข้างต่ำ
๖. ปัจจัยและสถานการณ์การเปลี่ยนแปลงทางการเมืองที่มีผลต่อการพัฒนา
๗. สินค้าทางการเกษตรและสินค้า OTOP ต่าง ๆ ไม่มีตลาดรองรับที่ชัดเจน
๘. ประชาชนส่วนใหญ่ยังขาดความรู้ทักษะในการแปรรูปอาหารจากวัตถุดิบที่มีอยู่
๙. แหล่งน้ำในการทำเกษตรมีไม่เพียงพอในการประกอบอาชีพ
๑๐. ประชาชนในพื้นที่ยังคงคาดหวังให้รัฐเป็นฝ่ายสนับสนุนและเป็นฝ่ายพัฒนาอยู่ฝ่ายเดียว จึงทำให้การพัฒนาพื้นที่ล่าช้า

โอกาส (Opportunity)

๑. จังหวัดขอนแก่นสามารถสนับสนุนงบประมาณให้องค์การบริหารส่วนตำบลวังม่วงที่มีแผนงาน/โครงการตามแนวทางยุทธศาสตร์การพัฒนาจังหวัด
๒. ได้รับความร่วมมือสนับสนุนจากหน่วยงานของรัฐเป็นอย่างดีการปฏิรูป ระบบราชการทำให้พนักงานเกิดความกระตือรือร้นในการปฏิบัติงาน
๓. รัฐบาลมีนโยบายให้ประชาชนมีส่วนร่วมในการพัฒนาท้องถิ่นของตนเอง
๔. ได้รับงบประมาณจากส่วนกลางตามภารกิจ และอำนาจหน้าที่
๕. นโยบายรัฐบาลในการส่งเสริมกระบวนการมีส่วนร่วมของภาคประชาชนในการพัฒนาท้องถิ่นและตรวจสอบการดำเนินงานขององค์กรปกครองส่วนท้องถิ่น ทำให้องค์การบริหารส่วนตำบลวังม่วง ต้องมีระบบการบริหารจัดการที่ดี
๖. นโยบายรัฐบาลสนับสนุนให้องค์กรปกครองส่วนท้องถิ่นมีบทบาทในการจัดบริการสาธารณะของท้องถิ่นเพิ่มมากขึ้น
๗. นโยบายของรัฐบาลที่ต้องการให้องค์กรปกครองส่วนท้องถิ่น มีสถานการณ์คลังที่เข้มแข็ง มั่นคง มีอิสระด้านการเงิน การคลัง และการป้องกันการทุจริตให้ท้องถิ่นไทยใสสะอาด

อุปสรรค (T : Threat)

๑. ประชาชนขาดความรู้ ความเข้าใจ บทบาทหน้าที่ของตนเองกับงานของท้องถิ่น
๒. นโยบายรัฐบาลไม่สามารถถ่ายโอนงบประมาณมายังองค์กรปกครองส่วนท้องถิ่น ตามพระราชบัญญัติกำหนดแผนและขั้นตอนการกระจายอำนาจให้แก่องค์กรปกครองส่วนท้องถิ่น พ.ศ.๒๕๔๒ ทำให้การพัฒนาท้องถิ่นบางเรื่องต้องชะงัก
๓. กฎหมาย ระเบียบ ข้อบังคับขาดความยืดหยุ่น หรือไม่เหมาะสมสอดคล้องกับภารกิจห้วงระยะเวลาในการจัดสรรและการเบิกจ่ายงบประมาณของรัฐบาลมีความไม่แน่นอน
๔. การดำเนินงานตามนโยบายต่างๆ ของรัฐบาลมีจำนวนเพิ่มมากขึ้น ความรับผิดชอบเพิ่มมากขึ้น ประกอบกับปัญหาในพื้นที่และความต้องการประชาชนมีมาก แต่ไม่สามารถปฏิบัติได้ครบถ้วน เนื่องจากจำกัดด้วยอำนาจหน้าที่และจำนวนงบประมาณที่มีจำกัด
๕. การพัฒนาบางด้านต้องเป็นไปตามกฎหมาย จึงไม่สามารถดำเนินการแก้ปัญหาได้ ต้องอาศัยความเสียสละของชุมชนเท่านั้น ซึ่งบางครั้งก็ทำได้ยากมาก
๖. งบประมาณที่ได้รับจากส่วนกลาง ไม่เพียงพอในการบริหารงบประมาณทำให้การพัฒนาล่าช้า

การสรุปสถานการณ์พัฒนา SWOT Analysis (จุดแข็ง จุดอ่อน โอกาสและอุปสรรค)

๑) ด้านโครงสร้างพื้นฐาน ด้านสาธารณูปโภค และสาธารณูปการ

ผลการพัฒนาขององค์การบริหารส่วนตำบลในปีที่ผ่านมาได้มีการพัฒนาและช่วยแก้ปัญหาความเดือดร้อนและบรรเทาความต้องการของประชาชนในด้านโครงสร้างพื้นฐานด้านสาธารณสุขโภคภัณฑ์ด้านแหล่งน้ำได้ระดับหนึ่ง เนื่องจากมีข้อจำกัดด้านงบประมาณประกอบกับต้องรับผิดชอบพื้นที่ครอบคลุมทั้งองค์การบริหารส่วนตำบล จึงไม่สามารถแก้ไขปัญหาดังกล่าวให้หมดไปเพราะต้องใช้งบประมาณมาก แต่ความต้องการของประชาชนด้านนี้จึงมีอีกจำนวนมาก เช่น การก่อสร้าง ปรับปรุง ซ่อมแซมถนนและอื่นๆภายในชุมชนหมู่บ้าน การขยายเขตไฟฟ้า ระบบประปา แหล่งน้ำเพื่อการเกษตรทำให้ไม่สามารถดำเนินการได้อย่างทั่วถึงพื้นที่ตามแผนพัฒนาที่กำหนดไว้ จึงนำสภาพปัญหาและความต้องการที่เคยเสนอมา และดำเนินการจัดทำประชาคมเสนอปัญหาและความต้องการ บรรจุเข้าแผนยุทธศาสตร์การพัฒนาด้านองค์การบริหารส่วนตำบลเพื่อนำไปจัดทำแผนพัฒนาสามปีขององค์การบริหารส่วนตำบลแก้ไขในปีต่อไป

๒) ด้านเศรษฐกิจ

รัฐบาลแก้ไขปัญหาด้านเศรษฐกิจมาโดยตลอด แต่ก็ไม่สามารถแก้ไขปัญหาด้านนี้ให้หมดไปเนื่องจากภาวะเศรษฐกิจตกต่ำต่อเนื่องมาหลายปี พืชผลทางการเกษตรตกต่ำ ขาดเงินทุนหมุนเวียนในภาคอุตสาหกรรมต้องลดการผลิตลดคนงาน ทำให้คนว่างงานเพิ่มมากขึ้น ไม่มีรายได้เลี้ยงดูครอบครัว องค์การบริหารส่วนตำบลได้มีการส่งเสริมอาชีพต่าง ๆ ให้ราษฎรมีรายได้เสริมเพื่อเพิ่มรายได้ให้กับครอบครัวสนับสนุนให้ประชาชนดำเนินงานตามแนวเศรษฐกิจพอเพียง ส่งเสริมการประกอบอาชีพให้กับราษฎรได้พัฒนาฝีมือและมีการรวมกลุ่มพัฒนาผลิตภัณฑ์โดยอาศัยภูมิปัญญาชาวบ้าน จัดตลาดกลางร้านค้าชุมชน ศูนย์จำหน่าย ให้เกษตรกรกลุ่มอาชีพ นำสินค้ามาจำหน่ายและพัฒนาด้านเศรษฐกิจในทุกรูปแบบเพื่อสร้างชุมชนให้เข้มแข็งต่อไปในอนาคต

๓) ด้านสาธารณสุข

ปัญหาสุขภาพของประชาชนเป็นปัญหาที่สำคัญที่มีผลต่อการพัฒนาชุมชนหรือการพัฒนาประเทศซึ่งรัฐบาลก็ได้ให้ความสำคัญในการสร้างเสริมสุขภาพของประชาชนของชาติให้ทุกคนมีสุขภาพที่ดี หากไม่มีการดูแลสุขภาพสุขภาพของประชาชนอย่างทั่วถึงแล้วจะส่งผลทำให้เกิดปัญหาในภาพรวมของการพัฒนาในทุกด้าน ดังนั้นจึงต้องมีการเอาใจใส่ดูแลสุขภาพสุขภาพของประชาชนให้มีสุขภาพพลานามัยที่สมบูรณ์ ปราศจากโรคภัยไข้เจ็บ

๔) ด้านการศึกษา ศาสนาและวัฒนธรรม

ปัจจุบันปัญหาด้านการศึกษาเป็นปัญหาที่สำคัญที่จะต้องเร่งเสริมสร้างการเรียนรู้ให้แก่ประชากรเพื่อเป็นการพัฒนาศักยภาพของประชากรให้มีคุณภาพ สามารถพัฒนาตนเองให้เข้ากับยุคและสังคมที่เปลี่ยนแปลงตลอดเวลา หากไม่มีการส่งเสริมการเรียนรู้จะทำให้ประชากรตกเป็นผู้ด้อยโอกาสทางสังคมมีทางเลือกในการดำเนินชีวิตน้อยลงจึงจำเป็นต้องมีการส่งเสริมการเรียนรู้ในทุกระดับตลอดจนรักษานับธรรมเนียมประเพณีที่เป็นเอกลักษณ์ของชุมชนให้คงอยู่ตลอดไป

๕) ด้านสังคม

ผลกระทบทางด้านเศรษฐกิจที่ผ่านมาและการแพร่ระบาดของยาเสพติดในปัจจุบัน ทำให้คุณภาพชีวิตของประชาชนไม่ดีเท่าที่ควรขาดการป้องกัน รักษา และการดูแลสุขภาพอนามัยของตนเอง ขาดโอกาสทางการศึกษา รวมทั้งสวัสดิการและกิจกรรมนันทนาการไม่เพียงพอ องค์การบริหารส่วนตำบล จึงได้มีการส่งเสริมความรู้และป้องกันการระบาดของยาเสพติดทั้งในเชิงรุกและเชิงรับ ร่วมกับหน่วยงานที่เกี่ยวข้อง รมณรงค์ส่งเสริมหมู่บ้านปลอดยาเสพติด การพัฒนาคุณภาพชีวิตผู้สูงอายุ ผู้พิการ และส่งเสริมให้เยาวชนและประชาชนใช้เวลาว่างให้เป็นประโยชน์ สร้างความเข้มแข็งของชุมชนในการป้องกัน และแก้ไขปัญหาเอ็ดส์ในองค์การบริหารส่วนตำบล รวมทั้งส่งเสริมการจัดการศึกษา และ มีการพัฒนาด้านเศรษฐกิจและสังคมไปพร้อม ๆ กันเพื่อให้ประชาชนมีคุณภาพชีวิตที่ดีขึ้น

๖) ด้านทรัพยากรธรรมชาติและสิ่งแวดล้อม

องค์การบริหารส่วนตำบลได้เล็งเห็นปัญหาด้านทรัพยากรธรรมชาติและสิ่งแวดล้อม ทรัพยากรน้ำป่าไม้ โดยประชาชนยังขาดความรู้ความเข้าใจในการใช้ทรัพยากรธรรมชาติอย่างประหยัดและขาดจิตสำนึกในการบำรุงรักษาทรัพยากรธรรมชาติและสิ่งแวดล้อม ซึ่งองค์การบริหารส่วนตำบลได้ดำเนินการขุดลอกสระเพื่อกักเก็บน้ำไว้ใช้ในหน้าแล้ง จัดทำโครงการปลูกป่า ซึ่งก็แก้ปัญหาได้ระดับหนึ่ง ในปัจจุบันจะต้องพัฒนาคุณภาพสิ่งแวดล้อมให้สมดุลต่อไป

๗) ด้านการเมืองการบริหาร

รัฐบาลได้มีการกระจายอำนาจสู่ท้องถิ่นเพื่อให้ประชาชนในท้องถิ่นได้เข้ามาบริหารจัดการและมีส่วนร่วมในการปกครองตนเองในรูปของกระบวนการประชาคมหมู่บ้าน มีการพัฒนาบุคลากรเพื่อให้ทันกับเทคโนโลยีที่ทันสมัย โดยจัดส่งบุคลากรไปศึกษาอบรมความรู้ในด้านต่าง ๆ เพื่อเพิ่มประสิทธิภาพในการทำงาน รวมทั้งจัดหาเครื่องมือ วัสดุอุปกรณ์ เครื่องใช้ต่าง ๆ ให้สามารถปฏิบัติงานได้รวดเร็วและทันสมัย มีการเผยแพร่ประชาสัมพันธ์ผลการดำเนินงานให้ประชาชนได้รับทราบตามหลักธรรมาภิบาลด้วยความโปร่งใส ตรวจสอบได้ และมีการส่งเสริมการบริหารงานท้องถิ่นโดยใช้เทคนิคระบบสารสนเทศเพื่อความรวดเร็วในการให้บริการประชาชน ทิวถึงและมุ่งเน้นผลสัมฤทธิ์

๓.๒ การประเมินสถานการณ์สภาพแวดล้อมภายนอกที่เกี่ยวข้องปัจจัยและสถานการณ์การเปลี่ยนแปลงที่มีผลต่อการพัฒนา

ในการจัดทำแผนพัฒนาท้องถิ่น (พ.ศ. ๒๕๖๖ – ๒๕๗๐) ขององค์การบริหารส่วนตำบลวังม่วง นั้น ได้ทำการประเมินสถานการณ์สภาพแวดล้อมภายนอกที่เกี่ยวข้อง ซึ่งมีรายละเอียดดังนี้

ด้าน	สถานการณ์สภาพแวดล้อมภายนอกที่เกี่ยวข้อง	ขอบข่ายและปริมาณของปัญหา/ความต้องการ	พื้นที่เป้าหมาย/กลุ่มเป้าหมาย	ความคาดหวังและแนวโน้มอนาคต
๑.ด้านโครงสร้างพื้นฐาน ด้านสาธารณูปโภคและสาธารณูปการ	๑) ฤดูกาลที่เปลี่ยนแปลงบ่อย ฝนทิ้งช่วง -แหล่งน้ำธรรมชาติ/ลำห้วย	-ไม่มีชลประทาน -ขาดแหล่งกักเก็บน้ำและน้ำประปาในการอุปโภค-บริโภคในช่วงฤดูแล้งไม่เพียงพอ	- ในตำบลวังม่วง ทั้ง ๘ หมู่บ้าน	- ขุดลอกลำห้วย หนอง คลอง บึง เพื่อรับรองปริมาณน้ำเพิ่มมากขึ้น - ก่อสร้างฝายกั้นน้ำเพื่อกักเก็บน้ำไว้ใช้ในฤดูแล้ง -ขุดเจาะบ่อบาดาล
	๒) ถนนยังเป็นแบบเดิมในบางสาย และชำรุด	- เส้นทางคมนาคมที่สะดวกและปลอดภัย	- ทางและที่สาธารณะในเขต อบต.	- มีถนนให้ ประชาชนได้สัญจรไปมาสะดวกและมีความปลอดภัย -ถนนคันดินเพื่อการเกษตร -ถนนลูกรังอัดแน่น -ถนนหินคลุกเพื่อสัญจรไปมาระหว่างหมู่บ้าน
	๓) ไฟฟ้าแสงสว่าง	-ไฟฟ้า/แสงสว่างไม่ทั่วถึงในบางพื้นที่ อาจก่อให้เกิดอันตรายต่อชีวิตและทรัพย์สินได้	- ในตำบลวังม่วง ทั้ง ๘ หมู่บ้าน	- ขยายเขตไฟฟ้าแรงต่ำเพื่อเพิ่มแสงสว่างให้ทั่วถึงและปลอดภัยสามารถใช้ประโยชน์ในการทำเกษตรได้ - ตรวจสอบไฟฟ้า/แสงสว่างให้อยู่ในสภาพใช้งานได้อยู่เสมอ -เพิ่มจุดไฟฟ้าแสงสว่างภายในหมู่บ้าน
	๔) หมู่บ้านขยายมากขึ้นระบบระบายน้ำยังไม่เพียงพอ	- ราง/ร่องระบายน้ำ	-ภายในหมู่บ้าน ทั้ง ๘ หมู่บ้าน	มีรางระบายน้ำสามารถระบายน้ำได้สะดวก ไม่อุดตัน ไม่ส่งกลิ่นเหม็นก่อความรำคาญ เป็นแห่งเพาะพันธุ์เชื้อโรค

दान	สถานการณ์ภาพแวดล้อม ภายนอกที่เกี่ยวข้อง	ขอบข่ายและปริมาณ ของปัญหา/ ความต้องการ	พื้นที่เป้าหมาย/ กลุ่มเป้าหมาย	ความคาดหวังและแนว โนมอนาคต
	๕) มีการขยายตัวของ ประชากรเพิ่มมากขึ้นทำให้เกิด การขยายตัวของอาคาร บ้านเรือนทำให้เกิดเป็นชุมชน แออัด	- ประชากร	- พื้นที่ในเขต อบต.	- ควบคุมการก่อสร้าง อาคารบ้านเรือนการ พิจารณาออกใบอนุญาต เพื่อไม่เกิดปัญหาจาก การก่อสร้างอาคาร
	๖) น้ำประปา/บาดาล	-การบริการน้ำประปา บางหมู่บ้านยังไม่ทั่วถึง	-พื้นที่ตำบลวัง ม่วง หมู่ที่ ๑ - ๘	-ก่อสร้างห้องสูง ประปาหมู่บ้าน - ตรวจสอบคุณภาพน้ำ ก่อนจ่ายสู่ผู้รับบริการ น้ำประปา - ขยายพื้นที่การ ให้บริการน้ำประปา อย่างทั่วถึง
๒.ด้านเศรษฐกิจ	๑) สถานที่ประกอบอาชีพ / การประกอบอาชีพ/ผลผลิต ภาคเกษตร และอื่นๆ - พืชผลทางการเกษตรราคา ต่ำ	ราคาพืชผลทาง การเกษตรตกต่ำ แต่ ต้นทุนในการผลิตสูง ทำให้เกษตรกรขาดทุน มีหนี้สินเพิ่มขึ้นในแต่ ละปี และไม่มีตลาด รองรับ ขาดสภาพ คล่องในชุมชน	-เกษตรกรใน พื้นที่ตำบลวังม่วง	- ส่งเสริมกลุ่มอาชีพ ให้ มีรายได้เสริม เพื่อใช้ เวลาว่างให้เกิด ประโยชน์ - ส่งเสริมการทำปุ๋ย หมักชีวภาคลดต้นทุน การผลิต - ให้มีการส่งเสริมสินค้า ท้องถิ่น จัดตั้งตลาดเพื่อ รองรับสินค้าทาง การเกษตรในตำบล - ส่งเสริมพันธุ์พืชชนิด ต่างๆ เพื่อให้เกษตรกร ได้เพาะปลูก
	๒) ความยากจน	- ประชาชนส่วนใหญ่ไม่ มีรายได้เสริม - ค่าใช้จ่ายเพิ่มมากขึ้น รายได้ต่ำ - ปัญหาคนว่างงาน	ประชาชนผู้ใช้ แรงงาน ผู้ด้อยโอกาส ตำบลวังม่วง	- ฝึกอาชีพเพื่อเพิ่ม รายได้ - หาแหล่งเงินทุนที่ ดอกเบี้ยต่ำรองรับผู้มี รายได้น้อย
	๓) ไม่มีที่อยู่อาศัย	- ประชาชนบาง ครอบครัวไม่มีบ้านและ ที่ดินเป็นของตนเอง	ต้องการให้ หน่วยงานภาครัฐ เข้ามาช่วยเหลือ จัดสรรและจัดหา ให้	ต้องการให้หน่วยงาน ภาครัฐเข้ามาช่วยเหลือ จัดสรรและจัดหาที่อยู่ ที่กินให้

दान	สถานการณ์ภาพแวดล้อม ภายนอกที่เกี่ยวข้อง	ขอบข่ายและ ปริมาณของปัญหา/ ความต้องการ	พื้นที่เป้าหมาย/ กลุ่มเป้าหมาย	ความคาดหวังและ แนวโน้มอนาคต
๓. ด้านสาธารณสุข	๑) สภาวะสารปนเปื้อน อาหารหรือภาวะการ บริโภคที่ก่อให้เกิดโรค	ประชาชนในพื้นที่ ป่วยเป็นโรคเรื้อรัง แนวโน้มที่เพิ่มขึ้น เช่น เบาหวาน ความดัน	- ประชาชนกลุ่ม เสี่ยงและผู้ป่วย	ประชาชนในตำบลมี สุขอนามัยที่สมบูรณ์ แข็งแรง
	๒) ขยะ	-ไม่มีการคัดแยก ขยะ -สถานที่ทิ้งขยะ ไม่ได้มาตรฐาน -ถังรองรับขยะไม่ เพียงพอ	ครัวเรือนในตำบลวัง ม่วง	-จัดให้มีถังขยะให้ครบ ทุกครัวเรือน - ปรับปรุงสถานที่ทิ้ง ขยะให้ได้มาตรฐาน - มีบริการเก็บขยะที่เร็ว รวดเร็ว - รณรงค์การลดใช้ขยะ ในครัวเรือน และคัดแยก ขยะทุกหมู่บ้าน - มีการบริหารขยะแบบ ครบวงจร
	๓) โรคติดต่อ	-โรคพิษสุนัขบ้า -โรคไข้เลือดออก -โรคติดต่ออื่น ๆ	ประชาชนตำบลวัง ม่วง	- จัดอบรม/เพิ่มทักษะ ความรู้ จัดหาอุปกรณ์ ป้องกัน - ทำความสะอาดคู ระบายน้ำและสถานที่ ต่างๆ ให้มีความสะอาด - สำรวจขึ้นทะเบียน สัตว์ควบคุม สุนัขและ แมว จัดหาวัคซีนฉีด ป้องกัน
	๔) ผู้ป่วยเรื้อรังในชุมชน	-ขาดการดูแลและผู้ ใกล้ชิด -ไม่มีความรู้ในการ ให้ความช่วยเหลือ เบื้องต้น	ผู้ป่วยติดเตียง/ผู้ป่วย เรื้อรัง	- ติดตามเยี่ยมผู้ป่วย โดยการประสานงาน ระหว่าง อ.ส.ม. - เสริมสร้างความรู้ความ เข้าใจในโรค การดูแล รักษา การปฏิบัติตนใน การป้องกันและดูแล ผู้ป่วย

दान	สถานการณ์ภาพแวดล้อม ภายนอกที่เกี่ยวข้อง	ขอบข่ายและ ปริมาณของปัญหา/ ความต้องการ	พื้นที่เป้าหมาย/ กลุ่มเป้าหมาย	ความคาดหวังและแนว โนมอนาคต
๔) ด้านการศึกษา ศาสนาและวัฒนธรรม	๑) การศึกษา	- เด็กเยาวชนบาง กลุ่มไม่มีโอกาสทาง การศึกษา เนื่องจากปัญหา ครอบครัว และ สังคม	เด็กและเยาวชนตำบล วังม่วง	- ส่งเสริมการศึกษาอย่าง ต่อเนื่อง - สนับสนุนและความ ร่วมมือกับ โรงเรียนใน สังกัด สพฐ. ในพื้นที่ ตำบลวังม่วง - สนับสนุนแหล่งเรียนรู้ นอกระบบ กศน. ใน พื้นที่ตำบลวังม่วง
	๒) การศึกษาสื่อการเรียน การสอนยังไม่พอเพียง	เด็กนักเรียนไม่ได้รับ การศึกษาต่อในระดับ ที่สูงกว่าชั้นพื้นฐาน และขาดงบประมาณ ในการศึกษา ครอบครัวยากจน	- เด็กนักเรียนในเขต อบต.	- มีสื่อการเรียนการสอนที่ พอเพียง เด็กนักเรียน ได้รับการศึกษาที่สูงขึ้น มี งบประมาณในการศึกษา เล่าเรียน
	๓) ค่านิยมสมัยใหม่	- ศิลปะ วัฒนธรรม จารีต ประเพณีและ ภูมิปัญหาท้องถิ่น ถูก ลืมเลือนไปมาก	- ประชาชนในเขต ตำบลวังม่วง	- ยกย่อง เชิดชูคนดีหรือ ปราชญ์ชาวบ้านในโอกาส ต่างๆ เพื่อเป็นตัวอย่างแก่ เยาวชนรุ่นหลัง - ส่งเสริม วัฒนธรรม จารีต ประเพณีและภูมิปัญญา ท้องถิ่น ให้คงอยู่สืบต่อไป
	๔) เยาวชนและวัยรุ่นติด เกมส์ สิ่งลามก บุหรี่ เหล้า สาเสพติด และท้องก่อนวัย อันสมควร	- เยาวชนและวัยรุ่น ใช้เวลาว่างให้เป็น ประโยชน์	- เยาวชนและวัยรุ่นใน เขต อบต.	- เยาวชนและวัยรุ่นมี อนาคตที่ดี - จัดอบรมให้ความรู้
	๕) วัยรุ่น เยาวชน เรียน แบบสื่อที่ไม่เหมาะสม และ ไม่ตระหนักที่จะเกรงกลัว กฎหมาย	เกิดการทะเลาะวิวาท กันในชุมชนใน เทศบาลงานบุญ และ วัยรุ่นจับกลุ่มก่อ อาชญากรรม	วัยรุ่นและเยาวชน ตำบลโนนธาตุ	วัยรุ่นเยาวชนมีพฤติกรรม และการแสดงออกที่ เหมาะสม

दान	สถานการณ์ภาพแวดล้อม ภายนอกที่เกี่ยวข้อง	ขอบข่ายและ ปริมาณของปัญหา/ ความต้องการ	พื้นที่เป้าหมาย/ กลุ่มเป้าหมาย	ความคาดหวังและแนว โนมอนาคต
๕. ด้านสังคม	๑) สภาพสังคม	<ul style="list-style-type: none"> - แหล่งอบายมุขในชุมชน ได้แก่ การพนัน - เด็ก เยาวชน บางกลุ่มติดยาเสพติด ทำให้เป็นปัญหาในสังคม 	เด็กและเยาวชน ประชาชนทั่วไป	<ul style="list-style-type: none"> - ตรวจสอบ กวดขันอย่างจริงจังและต่อเนื่องในการปราบปรามผู้ละเมิดกฎหมาย - จัดฝึกอบรมเด็กและเยาวชนให้รู้ถึงโทษของสิ่งเสพติดให้โทษ - ประสานร่วมกับหน่วยงานอื่นที่เกี่ยวข้องในการแก้ไขปัญหา
	๒) สังคมวัตถุ	ค่านิยมสังคมวัตถุเพิ่มมากขึ้น การเห็นแก่ตัว เห็นแก่ประโยชน์ส่วนตนมีมาก	ประชาชนในพื้นที่	<ul style="list-style-type: none"> - ส่งเสริมค่านิยมที่ถูกต้องให้ประชาชนในพื้นที่เข้าใจและตระหนักถึงภัยสังคมที่จะเกิดขึ้น - สนับสนุนให้ประชาชนมีบทบาทและมีส่วนร่วมในการพัฒนาท้องถิ่นเพิ่ม
	๓) ปัญหาอาชญากรรม ปัญหาหลักขโมยในชุมชน	<ul style="list-style-type: none"> - การรักษาความปลอดภัยในชีวิตและทรัพย์สินของประชาชน 	- ประชาชนและส่วนราชการ	<ul style="list-style-type: none"> - มีการป้องกันและรักษาความปลอดภัยในชีวิตและทรัพย์สินของประชาชนและส่วนราชการ เช่น การติดตั้งกล้องวงจรปิด การให้ผู้นำ อปพร. ควบคุมและระงับเหตุทะเลาะวิวาท - จัดตั้งศูนย์ดำรงธรรมเพื่อประชาชน

दान	สถานการณ์ภาพแวดล้อม ภายนอกที่เกี่ยวข้อง	ขอบข่ายและ ปริมาณของปัญหา/ ความต้องการ	พื้นที่เป้าหมาย/ กลุ่มเป้าหมาย	ความคาดหวังและแนว โนมอนาคต
๖.ด้าน ทรัพยากรธรรมชาติ และสิ่งแวดล้อม	๑) พื้นที่ป่าภายในเขต อบต. มีน้อย	- มีการบุกรุกป่า เพิ่มขึ้น	-พื้นที่ป่าสาธารณะ ภายในตำบล	-จัดทำโครงการปลูกป่า ทดแทน -ส่งเสริมพันธุ์ไม้แก่ ประชาชนในพื้นที่
	๒) มีปัญหาการเลี้ยงสัตว์ใน เขตชุมชน	-ปัญหามลพิษทาง อากาศ -สาเหตุของการเกิด โรค	- ผู้ประกอบการและ ชุมชนในเขตพื้นที่ อบต.	- ปัญหาขยะและสัตว์เลี้ยง ลดลง ประชาชนสามารถ กำจัดขยะและมูลสัตว์ได้ โดยไม่ส่งผลกระทบต่อ ชุมชน -ออกข้อบัญญัติตำบลใน การบังคับใช้ประกอบ กิจการ
	๓) ประชาชนยังเผาหญ้า ตอซังข้าว เผาอ้อย เกิด มลพิษ	-ปัญหามลพิษทาง อากาศ	-เกษตรกรในพื้นที่	- ในพื้นที่ไม่มีการเผา เกิดขึ้น
๗. ด้านการเมืองและ การบริหาร	๑) ขบวนการมีส่วนร่วมใน การบริหารงานพัฒนา ท้องถิ่นอย่างจริงจัง	-ประชาชนยังไม่ให้ ความสำคัญในการ บริหารงานของ ท้องถิ่น	-ผู้นำชุมชน -ประชาชนทั่วไปใน พื้นที่	- เสริมสร้างความรู้ ความเข้าใจ บทบาท หน้าที่ของประชาชน - รัฐและประชาชน ประสานงานต่อกัน - ให้ อบต.ออกพื้นที่ (อบต.สัตยูจร พบ ประชาชน
	๒) ประชาชนบางส่วนยังขาด ความรู้เกี่ยวกับระบบการ ทำงานของ อบต.	- การขาดความรู้ ความเข้าใจที่ถูกต้อง	- ประชาชนในเขต อบต.	- ประชาชนมีความรู้ ความเข้าใจมากขึ้น และ สามารถเสนอแนวทางการ แก้ไขปัญหาที่เกิดขึ้นใน หมู่บ้าน

๓.๓ ความเชื่อมโยงยุทธศาสตร์การพัฒนาจังหวัดกับยุทธศาสตร์
การพัฒนาขององค์กรปกครองส่วนท้องถิ่น
โครงการความเชื่อมโยงแผนยุทธศาสตร์การพัฒนาท้องถิ่น (พ.ศ. ๒๕๖๖ - ๒๕๗๐)

ความเชื่อมโยงยุทธศาสตร์การพัฒนาจังหวัดกับยุทธศาสตร์การพัฒนาจังหวัดกับยุทธศาสตร์ขององค์กรปกครองส่วนท้องถิ่น

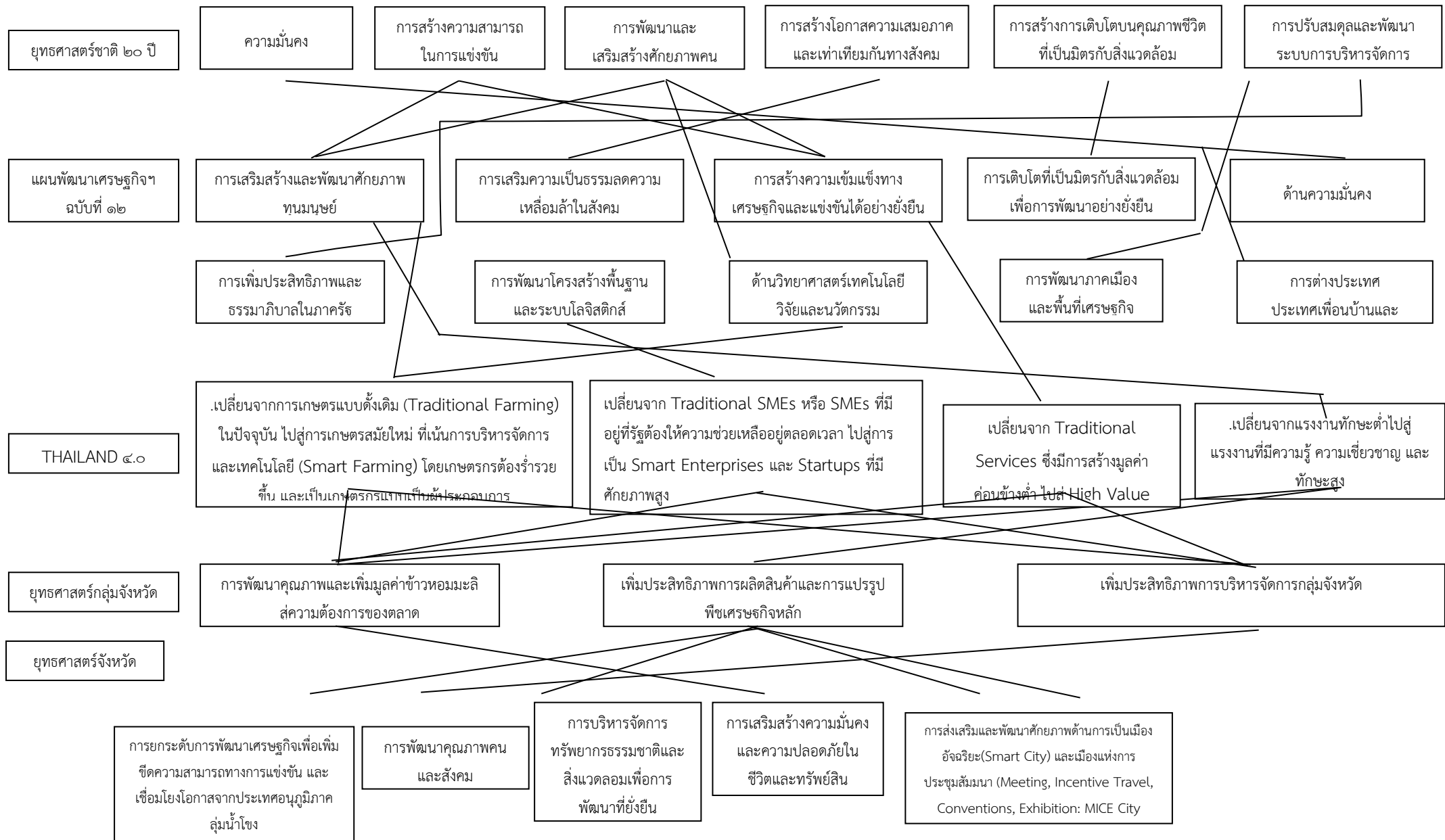

ความเชื่อมโยงยุทธศาสตร์การพัฒนาจังหวัดกับยุทธศาสตร์การพัฒนาขององค์กรปกครองส่วนท้องถิ่น (ต่อ)

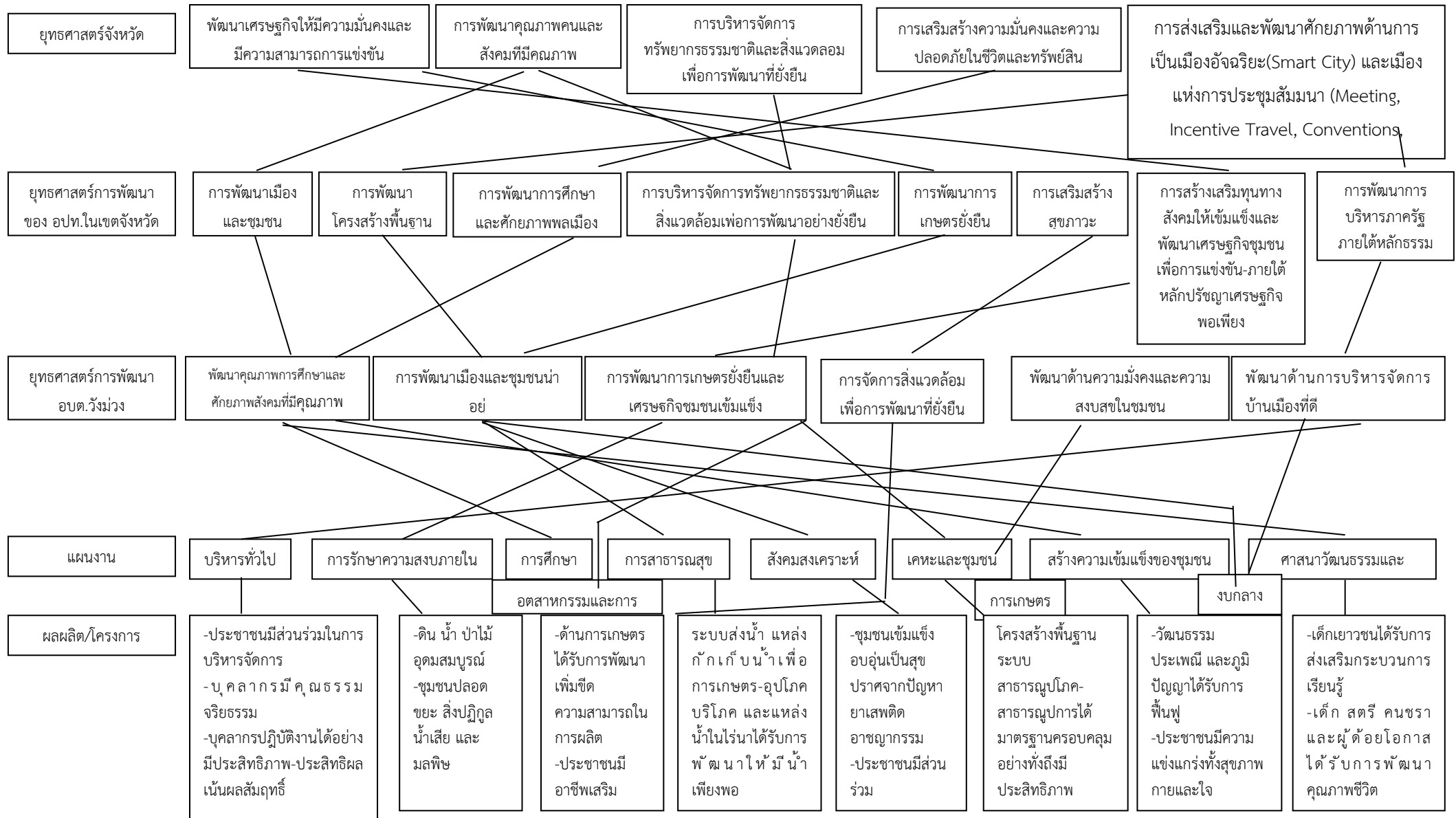

แผนผังยุทธศาสตร์การพัฒนาขององค์การบริหารส่วนตำบลโนนธาตุ(Strategy Map of Nontat Subdistrict Administrative Organiza

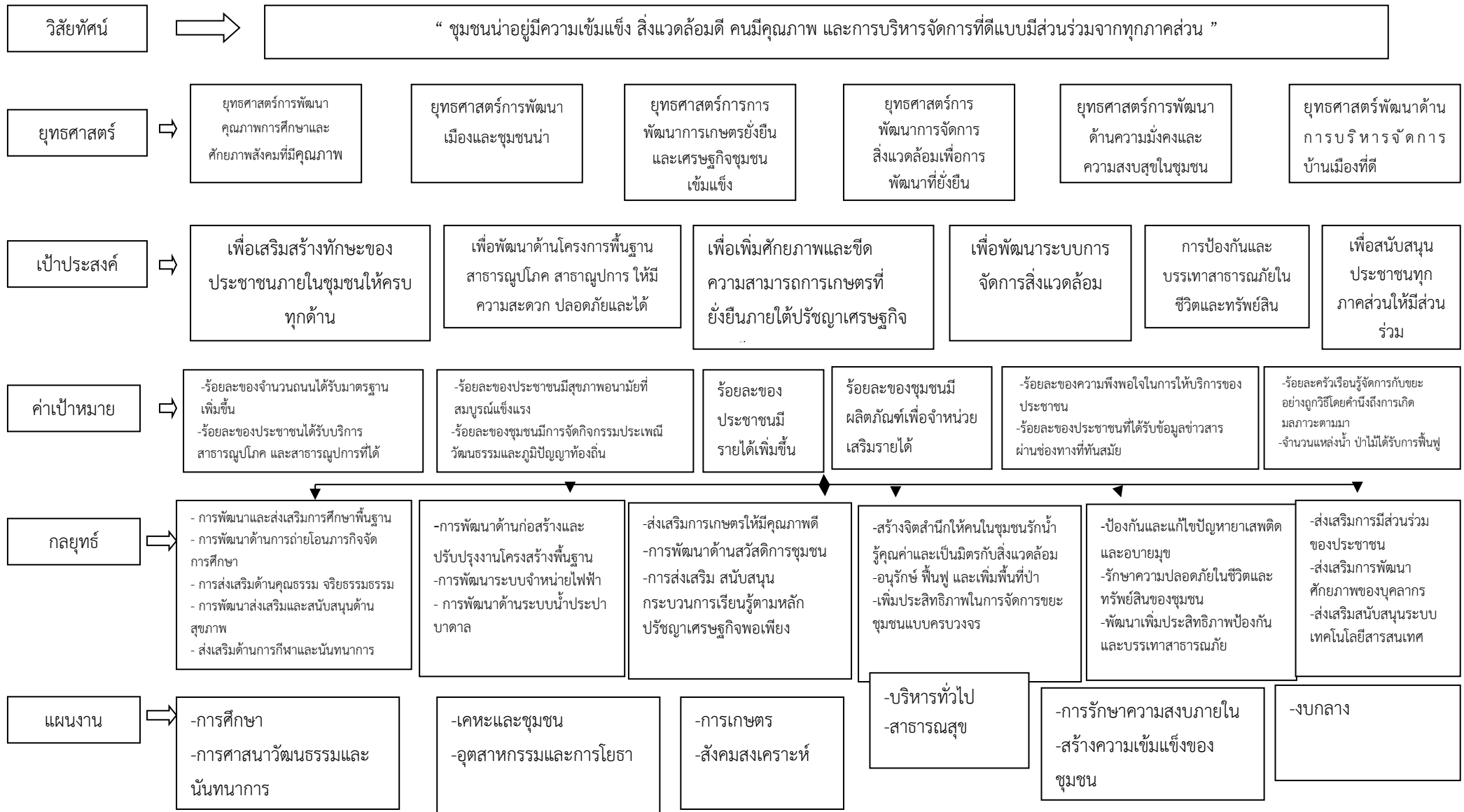

การนำแผนพัฒนาท้องถิ่นไปสู่การปฏิบัติ

การนำแผนพัฒนาท้องถิ่นไปสู่การปฏิบัติ

(๑) ยุทธศาสตร์การพัฒนาและแผนงาน

ที่	ยุทธศาสตร์	ด้าน	แผนงาน	หน่วยงานรับผิดชอบหลัก	หน่วยงานสนับสนุน
๑	การพัฒนาการศึกษา และ สังคมสุขภาวะให้น่าอยู่ยั่งยืน	บริการ ชุมชนและ สังคม	<ul style="list-style-type: none"> ➤ การศึกษา ➤ ศาสนาวัฒนธรรมและ นันทนาการ ➤ บริหารทั่วไป ➤ สังคม ➤ สังเคราะห์ ➤ สาธารณสุข ➤ งบกลาง 	<ul style="list-style-type: none"> ➤ กองการศึกษา ➤ กองการศึกษา ➤ สำนักปลัด ➤ สำนักปลัด ➤ สำนักปลัด ➤ สำนักปลัด 	อบต.วังม่วง
๒	การพัฒนาโครงสร้างพื้นฐาน ยกระดับคุณภาพชีวิตของ ชุมชน	การ เศรษฐกิจ	<ul style="list-style-type: none"> ➤ เคหะและชุมชน ➤ อุตสาหกรรม และการโยธา 	<ul style="list-style-type: none"> ➤ กองช่าง 	อบต.วังม่วง อบจ.ขอนแก่น การไฟฟ้าบ้านไผ่
๓	การส่งเสริมการเกษตรและ เศรษฐกิจชุมชนเข้มแข็ง	การ เศรษฐกิจ	<ul style="list-style-type: none"> ➤ การเกษตร 	<ul style="list-style-type: none"> ➤ สำนักปลัด 	อบต.วังม่วง
๔	การบริหารจัดการ ทรัพยากรธรรมชาติและ สิ่งแวดล้อมอย่างสมดุล	การ เศรษฐกิจ/ บริการ ชุมชนและ สังคม	<ul style="list-style-type: none"> ➤ การเกษตร ➤ ป้องกันและ บรรเทา สาธารณภัย 	<ul style="list-style-type: none"> ➤ สำนักปลัด 	อบต.วังม่วง
๕	การพัฒนาด้านความมั่นคง และความปลอดภัยในชีวิต และทรัพย์สิน	บริการ ชุมชนและ สังคม	<ul style="list-style-type: none"> ➤ สร้างความ เข้มแข็งของ ชุมชน ➤ รักษาความสงบ ภายใน 	<ul style="list-style-type: none"> ➤ สำนักปลัด 	อบต.วังม่วง
๖	การบริหารจัดการบ้านเมือง ที่ดีแบบมีส่วนร่วม	บริการ ชุมชนและ สังคม	<ul style="list-style-type: none"> ➤ บริหารทั่วไป ➤ งบกลาง 	<ul style="list-style-type: none"> ➤ สำนักปลัด 	อบต.วังม่วง

