

แผนพัฒนาท้องถิ่น (พ.ศ. ๒๕๖๖ - ๒๕๗๐)



วิสัยทัศน์

ชุมชนน่าอยู่มี
ความแข็งแรง

คนมีคุณภาพ

สิ่งแวดล้อมดี

การบริหารจัดการที่ดี แบบ
มีส่วนร่วมจากทุกส่วน

๖. การบริหารจัดการ
บ้านเมืองที่ดีแบบมี
ส่วนร่วม

๑. การพัฒนา
การศึกษา และสังคม
สุขภาวะให้น่าอยู่
ยั่งยืน

๒. การพัฒนา
โครงสร้างพื้นฐาน
ยกระดับคุณภาพชีวิต
ของชุมชน

ยุทธศาสตร์

๕. การพัฒนาด้าน
ความมั่นคง และความ
ปลอดภัยในชีวิต และ
ทรัพย์สิน

๓. การส่งเสริม
การเกษตร และ
เศรษฐกิจชุมชน
เข้มแข็ง

๔. การบริหารจัดการ
ทรัพยากรธรรมชาติและ
สิ่งแวดล้อมอย่าง
สมดุล



คำนำ

บทบัญญัติรัฐธรรมนูญแห่งราชอาณาจักรไทย พุทธศักราช ๒๕๖๐ ได้บัญญัติเกี่ยวกับหลักเกณฑ์ การปกครองส่วนท้องถิ่น และการกระจายอำนาจให้องค์กรปกครองส่วนท้องถิ่นไว้อย่างชัดเจน เพื่อให้ การพัฒนาการกระจายอำนาจเป็นไปอย่างต่อเนื่อง และสามารถแก้ไขปัญหาที่เป็นอุปสรรคในการดำเนินงานของ องค์กรปกครองส่วนท้องถิ่นมีความเป็นอิสระในการกำหนดนโยบายการปกครองการบริหารงานบุคคล การเงิน และการคลัง และให้อำนาจหน้าที่ของตนเองโดยเฉพาะ กำหนดอำนาจหน้าที่ระหว่างรัฐกับองค์กรปกครอง ส่วนท้องถิ่น ทั้งนี้ โดยคำนึงถึงการกระจายอำนาจให้แก่ท้องถิ่นและจัดสรรสัดส่วนภาษีและอากรระหว่างรัฐกับ องค์กรปกครองส่วนท้องถิ่นด้วยกัน ซึ่งได้กำหนดให้แต่ละองค์กรปกครองส่วนท้องถิ่นจัดทำแผนงานโครงการ พัฒนาเพื่อตอบสนองต่อปัญหาและความต้องการของประชาชน โดยระเบียบกระทรวงมหาดไทยว่าด้วยการ จัดทำแผนพัฒนาขององค์กรปกครองส่วนท้องถิ่นพุทธศักราช ๒๕๔๘ และแก้ไขเพิ่มเติมจนถึงปัจจุบัน(ฉบับที่ ๓) พ.ศ.๒๕๖๑ กำหนดให้องค์กรปกครองส่วนท้องถิ่นจัดทำแผนพัฒนาองค์การบริหารส่วนตำบล ซึ่งเป็น แผนพัฒนาเศรษฐกิจและสังคมของท้องถิ่นเพื่อเป็นการกำหนดทิศทางในการพัฒนาของแต่ละท้องถิ่น ให้ สอดคล้องกับสภาพปัญหา ความต้องการ และศักยภาพของแต่ละท้องถิ่น รวมทั้งเป็นการสอดประสาน สนับสนุนยุทธศาสตร์การพัฒนาจังหวัดและการพัฒนาประเทศตามแผนพัฒนาเศรษฐกิจและสังคมแห่งชาติ, ยุทธศาสตร์ชาติ ๒๐ ปี ตลอดจนนโยบายที่สำคัญของรัฐบาล

ดังนั้น องค์การบริหารส่วนตำบลวังม่วง จึงได้ตระหนักถึงความสำคัญของการจัดทำแผนพัฒนา ท้องถิ่น (พ.ศ. ๒๕๖๖ – ๒๕๗๐) ขององค์การบริหารส่วนตำบลวังม่วงฉบับนี้ขึ้นมา เพื่อใช้เป็นแนวทางในการ พัฒนาท้องถิ่นต่อไป

องค์การบริหารส่วนตำบลวังม่วง

สารบัญ

เรื่อง	หน้า
ส่วนที่ ๑ สภาพทั่วไปและข้อมูลพื้นฐาน	๑
➤ ด้านกายภาพ	๒
➤ ด้านการเมือง/การปกครอง	๑๙
➤ ประชากร	๒๓
➤ สภาพทางสังคม	๒๓
➤ ระบบบริการพื้นฐาน	๒๕
➤ ระบบเศรษฐกิจ	๒๖
➤ ศาสนา ประเพณี วัฒนธรรม	๒๘
➤ ทรัพยากรธรรมชาติ	๒๙
➤ อื่น ๆ	๒๙
ส่วนที่ ๒ ยุทธศาสตร์การพัฒนาระดับองค์กรปกครองส่วนท้องถิ่น	๓๑
▪ ความสัมพันธ์ระหว่างแผนพัฒนาระดับมหภาค	๓๒
▪ ยุทธศาสตร์ขององค์กรปกครองส่วนท้องถิ่น	๖๐
▪ การวิเคราะห์เพื่อพัฒนาท้องถิ่น	๗๙
ส่วนที่ ๓ การนำแผนพัฒนาท้องถิ่นไปสู่การปฏิบัติ	๙๓
❖ บัญชีสรุปโครงการพัฒนา (แบบ ผ. ๐๑)	๙๕
❖ บัญชีสรุปโครงการพัฒนา ที่นำมาจากแผนพัฒนาหมู่บ้านและแผนชุมชน (แบบ ผ.๐๑/๑)	๙๘
❖ รายละเอียดโครงการพัฒนา (แบบ ผ. ๐๒)	๑๐๐
❖ รายละเอียดโครงการพัฒนา ที่นำมาจากแผนพัฒนาหมู่บ้านและแผนชุมชน (แบบ ผ. ๐๒/๑)	๑๙๘
❖ รายละเอียดโครงการพัฒนา สำหรับ โครงการที่เกินศักยภาพของ อปท. ที่ใช้สำหรับการประสานแผนพัฒนาท้องถิ่น (แบบ ผ. ๐๒/๒)	๒๒๖
❖ บัญชีครุภัณฑ์ (แบบ ผ. ๐๓)	๒๓๙
ส่วนที่ ๔ การติดตามและประเมินผล	๒๔๗
● การติดตามและประเมินผลยุทธศาสตร์	๒๔๘
● การติดตามและประเมินผลโครงการ	๒๔๘
● สรุปผลการพัฒนาท้องถิ่น	๒๔๘
● ข้อเสนอแนะในการจัดทำแผนพัฒนาท้องถิ่นในอนาคต	๒๔๙

ส่วนที่ ๑

สภาพทั่วไปและข้อมูลพื้นฐาน

- ด้านกายภาพ
- ด้านการเมือง/การปกครอง
- ประชากร
- สภาพทางสังคม
- ระบบบริการพื้นฐาน
- ระบบเศรษฐกิจ
- ศาสนา ประเพณี วัฒนธรรม
- ทรัพยากรธรรมชาติ
- อื่น ๆ

ส่วนที่ ๑ สภาพทั่วไปและข้อมูลพื้นฐาน

๑. ด้านกายภาพ

๑.๑ ที่ตั้งของหมู่บ้านหรือชุมชนหรือตำบล

ประวัติความเป็นมา

เหตุที่ได้ชื่อ “วังม่วง” เพราะเมื่อสมัยก่อนลักษณะภูมิประเทศโดยทั่วไปเป็นที่สูงต่ำคล้ายลูก ธรรมชาติที่ตั้งของบ้านวังม่วงมีหนองน้ำขนาดใหญ่ที่ใสสะอาดที่ชาวบ้านใช้อุปโภคบริโภค มีต้นมะม่วงป่าขึ้นรอบหนองน้ำ มีพื้นที่ป่าไม้อุดมสมบูรณ์และมีน้ำอุปโภคบริโภคตลอดทั้งปี จึงมีคนเริ่ม

เข้ามาอยู่อาศัยเพื่อทำมาหากินและตั้งเป็นชุมชนมากขึ้นและมีเส้นทางเกวียนที่ใช้เป็นเส้นทางสัญจรไปมาระหว่างอำเภอบ้านไผ่กับชุมชน และเมื่อมีการจัดระเบียบการปกครองท้องถิ่น จึงได้รวบรวมเอาหมู่บ้านต่าง ๆ ขึ้นเป็นตำบล “วังม่วง” ในปัจจุบันโดยใช้ชื่อตำบลจากวังม่วงหมู่ที่ ๑

ตำบลวังม่วงเป็นตำบลหนึ่งของอำเภอเปือยน้อย จังหวัดขอนแก่น ซึ่งแยกจากตำบลเปือยน้อยและได้รับการประกาศจากกระทรวงมหาดไทยแยกเขตการปกครองเป็นตำบลวังม่วง มีผลเมื่อวันที่ ๓๐ กันยายน ๒๕๑๔ ตามประกาศกระทรวงมหาดไทยเรื่องตั้งและเปลี่ยนแปลงเขตตำบลในท้องที่และเมื่อมีประกาศกระทรวงมหาดไทย ลงวันที่ ๒๘ กันยายน ๒๕๑๔ เดิมมี ๗ หมู่บ้าน ซึ่งปัจจุบันแบ่งเขตการปกครองท้องที่เป็น ๘ หมู่บ้าน คือ บ้านวังม่วง หมู่ที่ ๑,๒ , บ้านห้วยแร่ หมู่ที่ ๓,๗ , บ้านโนนสว่าง หมู่ที่ ๔ , บ้านห้วยโป่ง หมู่ที่ ๕ , และบ้านโสกนาค หมู่ที่ ๖,๘ โดยได้ยกฐานะจากสภาตำบลวังม่วง เป็น องค์การบริหารส่วนตำบลวังม่วง เมื่อวันที่ ๑๙ เดือน มกราคม พ.ศ. ๒๕๓๙ จนถึงปัจจุบัน

ทำเลที่ตั้งตำบล ตำบลวังม่วงเป็น ๑ ใน ๔ ตำบลในเขตอำเภอเปือยน้อย จังหวัดขอนแก่น มีอาณาเขตพื้นที่อยู่ติดกันท้องถิ่นใกล้เคียง ๔ ส่วน คือ

ทิศเหนือ	จรด	ตำบลขามป้อม
ทิศตะวันออก	จรด	เทศบาลตำบลเปือยน้อย,เทศบาลตำบลสระแก้ว
ทิศตะวันตก	จรด	ตำบลป่าปอ อำเภอบ้านไผ่
ทิศใต้	จรด	ตำบลคึมชาด อำเภอหนองสองห้อง

โดยตำบลวังม่วงอยู่ทางทิศตะวันตกของที่ว่าการอำเภอเปือยน้อย จังหวัดขอนแก่น ระยะทางประมาณ ๖ กิโลเมตร

ที่ตั้ง

ที่ทำการองค์การบริหารส่วนตำบลวังม่วง เลขที่ ๑๕๑ หมู่ที่ ๑ ตำบลวังม่วง อำเภอเปือยน้อย จังหวัดขอนแก่น ๔๐๓๔๐

โทร. ๐ ๔๓๐๔ ๐๑๒๐

เว็บไซต์ [http:// www.wangmuang.org](http://www.wangmuang.org)

คำขวัญตำบลวังม่วง

“วังม่วงถิ่นงาม ล้นหลามพันธุ์ไม้ น้ำใสดินดี มากมีอ้อยมัน
สามัคคีกันชาวประชา ตระการตาผ้าไหมงาม”

แผนที่อาณาเขตขององค์การบริหารส่วนตำบลวังม่วง

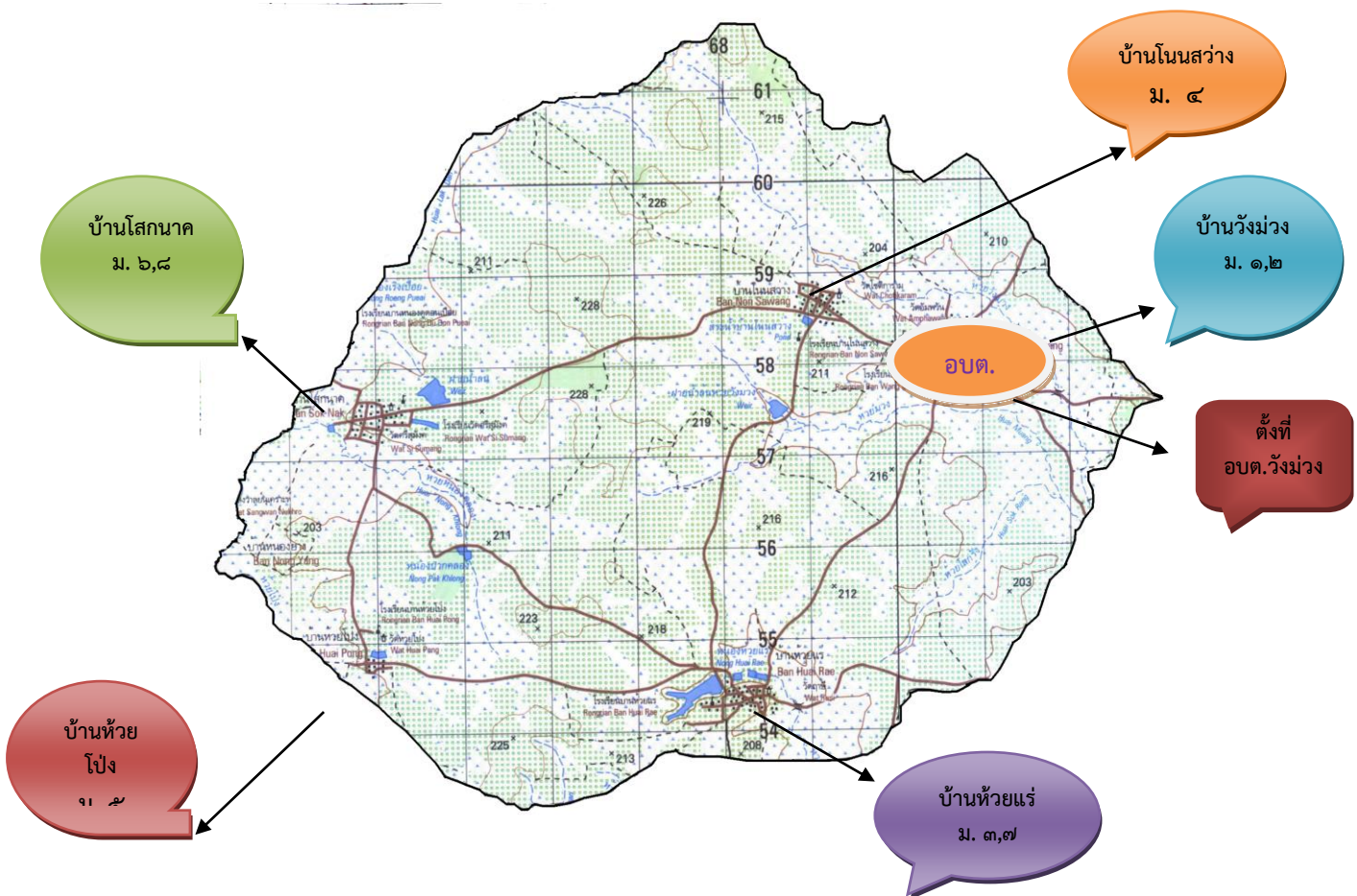

ลักษณะภูมิประเทศ

ภูมิประเทศขององค์การบริหารส่วนตำบลวังม่วงเป็นที่ราบลุ่ม ตั้งอยู่ทางภาคตะวันออกเฉียงเหนือตอนกลาง มีเนื้อที่ทั้งหมด ๖๑.๐๙ ตร.กม. หรือประมาณ ๓๘,๑๘๑.๒๕ ไร่ สภาพพื้นที่โดยทั่วไปเป็นที่ราบลุ่ม แยกเป็น พื้นที่เกษตรกรรม ประมาณ ร้อยละ ๖๕ ของพื้นที่ อปท. พื้นที่ชุมชน ประมาณร้อยละ ๒๐ ของพื้นที่ อปท. และพื้นที่ที่ไม่ร่วางที่ดิน ประมาณร้อยละ ๑๕ ของพื้นที่ อปท.

ข้อมูลเกี่ยวกับศักยภาพขององค์การบริหารส่วนตำบลวังม่วง
คณะผู้บริหารองค์การบริหารส่วนตำบลวังม่วง

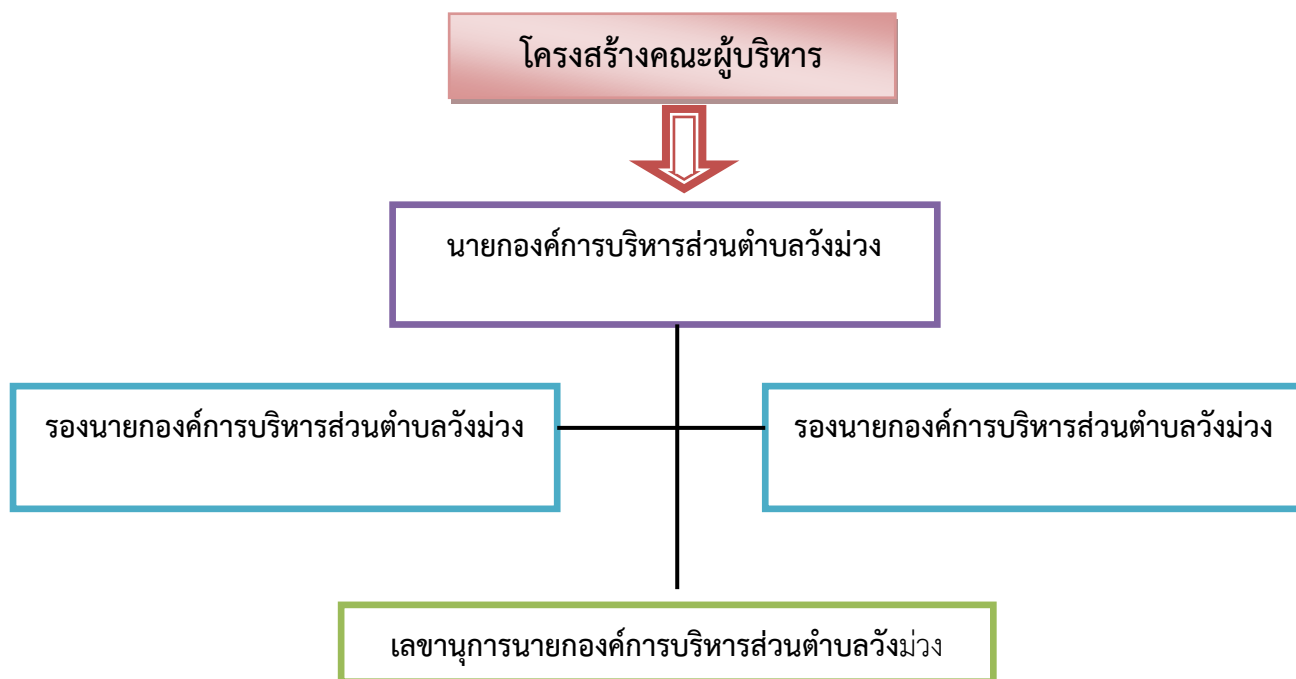

สภาองค์การบริหารส่วนตำบลวังม่วง



ประธานสภาองค์การบริหารส่วนตำบลวังม่วง

รองประธานสภาองค์การบริหารส่วน
ตำบลวังม่วง

เลขานุการสภา
องค์การบริหารส่วนตำบลวังม่วง

สมาชิกสภา อบต. หมู่ที่ 1 บ้านวังม่วง

สมาชิกสภา อบต. หมู่ที่ 2 บ้านวังม่วง

สมาชิกสภา อบต. หมู่ที่ 3 บ้านห้วยแร่

สมาชิกสภา อบต. หมู่ที่ 4 บ้านโนนสว่าง

สมาชิกสภา อบต. หมู่ที่ 5 บ้านห้วยโป่ง

สมาชิกสภา อบต. หมู่ที่ 6 บ้านโสกนาค

สมาชิกสภา อบต. หมู่ที่ 7 บ้านห้วยแร่

สมาชิกสภา อบต. หมู่ที่ 8 บ้านโสกนาค

องค์การบริหารส่วนตำบลวังม่วง
 แบ่งโครงสร้างการบริหารงานออกเป็น ๑ สำนัก กับอีก ๓ กอง ทั้งหมด ๔ ส่วนราชการ และ ๑ หน่วย
 พนักงานส่วนท้องถิ่น จำนวน ๒๐ คน พนักงานจ้างตามภารกิจ จำนวน ๑๙ คน พนักงานทั่วไป จำนวน ๕ คน พนักงานจ้างเหมาทั่วไป จำนวน ๘ คน
 รวมทั้งสิ้น ๕๒ คน ดังนี้

แผนภูมิโครงสร้างการแบ่งส่วนราชการตามแผนอัตรากำลัง ๓ ปี ประจำปีงบประมาณ ๒๕๖๔-๒๕๖๖

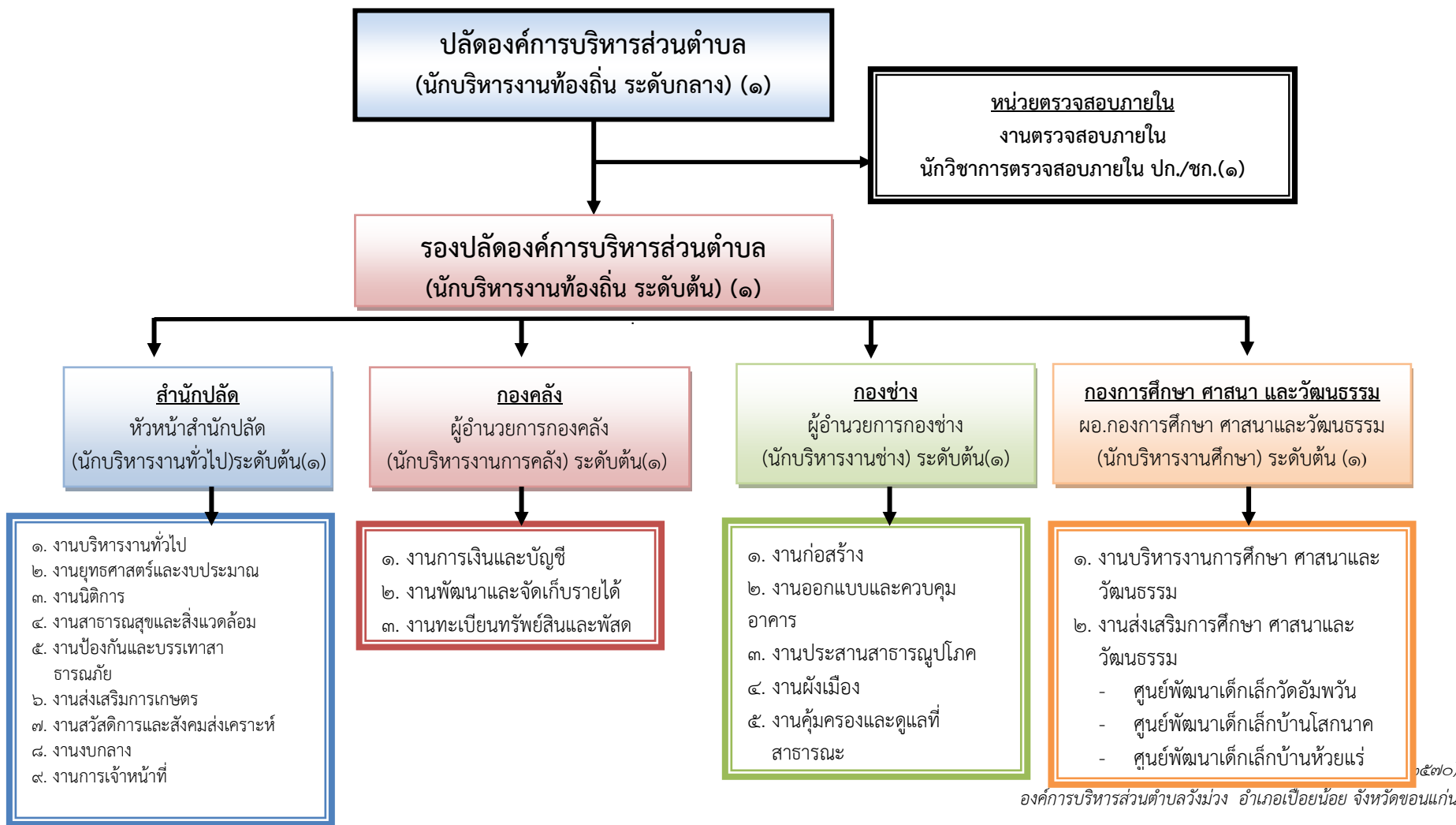

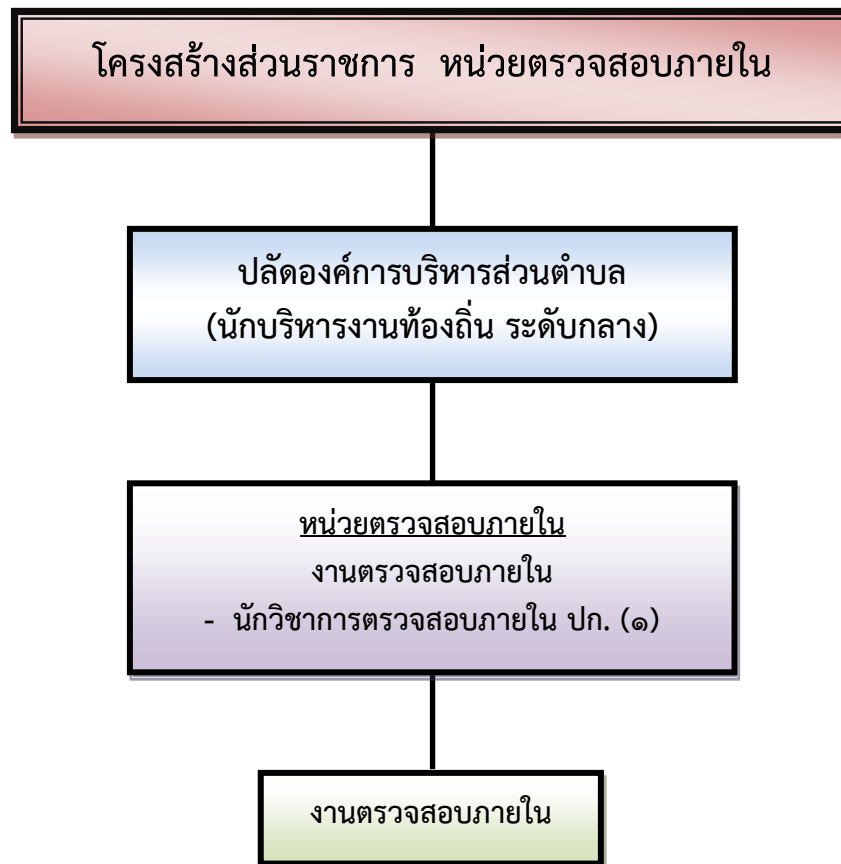

ระดับ	อำนวยการท้องถิ่น			วิชาการ				ทั่วไป			ลูกจ้างประจำ	พนักงานจ้างทั่วไป		รวม	
	ต้น	กลาง	สูง	ปฏิบัติการ	ชำนาญการ	ชำนาญการพิเศษ	เชี่ยวชาญ	ปฏิบัติงาน	ชำนาญงาน	อาวุโส		ภารกิจ	ทั่วไป		
จำนวน	-	-	-	๑	-	-	-	-	-	-	-	-	-	-	๑

โครงสร้างส่วนราชการ สำนักปลัด

หัวหน้าสำนักปลัด
(นักบริหารงานทั่วไป ระดับต้น) (๑)

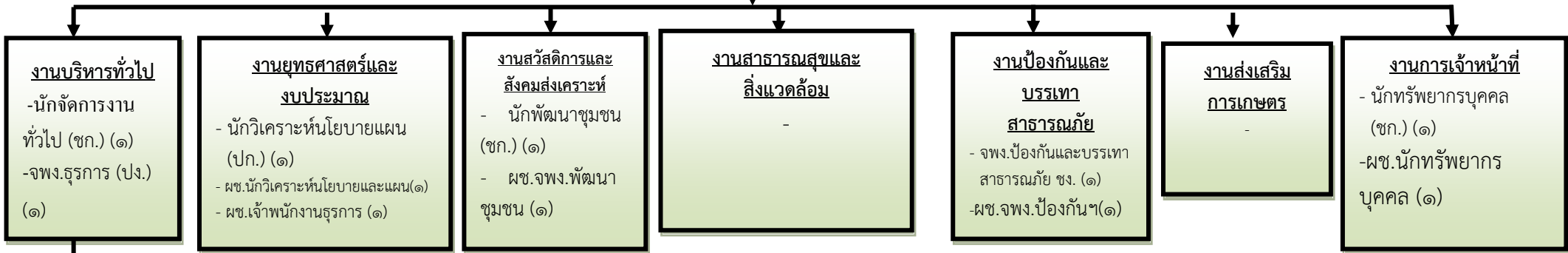

(๑) นักการภารโรง (๒) คนงานทั่วไป (พนักงานจ้างเหมาทั่วไป) (๓) พนักงานขับรถยนต์ (พนักงานจ้างเหมาทั่วไป) (๔) พนักงานซ่อมคอมพิวเตอร์ (พนักงานจ้างเหมาทั่วไป) (๕) พนักงานขับรถเก็บขยะ(พนักงานจ้างเหมาทั่วไป) (๖) พนักงานเก็บขยะ (พนักงานจ้างเหมาทั่วไป) ๓ คน (๗) พนักงานขับรถบรรทุกน้ำเอนกประสงค์ (พนักงานจ้างเหมาทั่วไป) (๘) พนักงานขับรถกู้ชีพกู้ภัย (พนักงานจ้างเหมาทั่วไป) ๔ คน (๙) เจ้าหน้าที่ผู้ปฏิบัติการบริการการแพทย์ฉุกเฉิน (พนักงานจ้างเหมาทั่วไป) ๒ คน

ระดับ	อำนวยการท้องถิ่น			วิชาการ				ทั่วไป			ลูกจ้างประจำ	พนักงานจ้างทั่วไป		รวม
	สูง	กลาง	ต้น	ปฏิบัติการ	ชำนาญการ	ชำนาญการพิเศษ	เชี่ยวชาญ	ปฏิบัติงาน	ชำนาญงาน	อาวุโส		ภารกิจ	ทั่วไป	
จำนวน	-	-	๑	๑	๓	-	-	๑	๒	-	-	๓	๑	๑๐

โครงสร้างส่วนราชการ กองคลัง

**ผู้อำนวยการกองคลัง
(นักบริหารงานการคลัง ระดับต้น) (๑)**

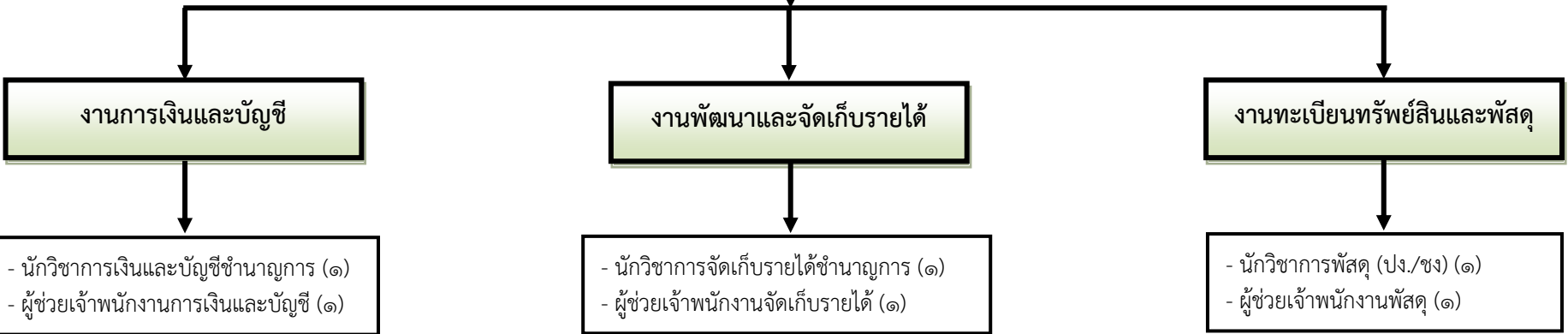

ระดับ	อำนวยการท้องถิ่น			วิชาการ				ทั่วไป			ลูกจ้างประจำ	พนักงานจ้างทั่วไป		รวม
	ต้น	กลาง	สูง	ปฏิบัติการ	ชำนาญการ	ชำนาญการพิเศษ	เชี่ยวชาญ	ปฏิบัติงาน	ชำนาญงาน	อาวุโส		ภารกิจ	ทั่วไป	
จำนวน	๑	-	-	-	๑	-	-	-	๒	-	-	๓	-	๗

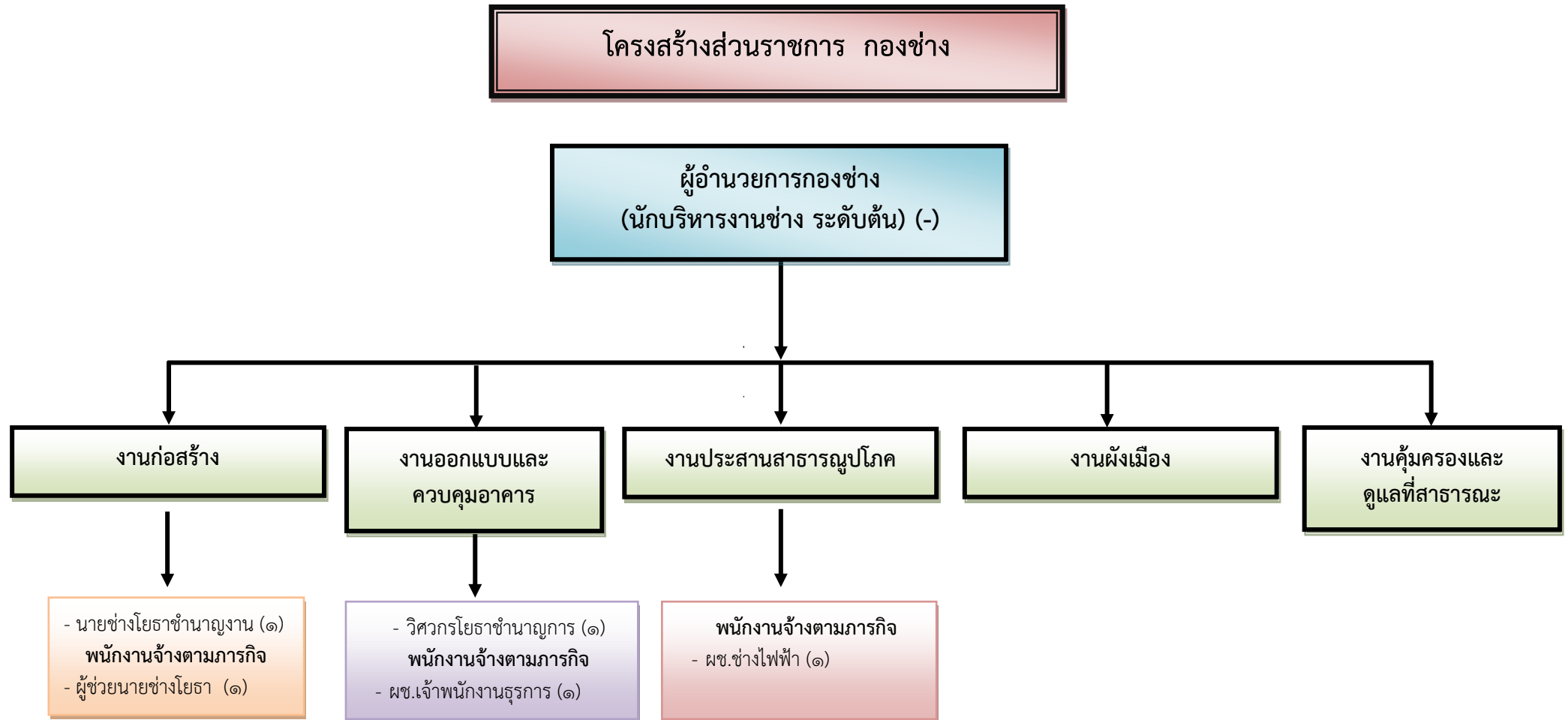

ระดับ	อำนาจการท้องถิ่น			วิชาการ				ทั่วไป			ลูกจ้างประจำ	พนักงานจ้างทั่วไป		รวม
	ต้น	กลาง	สูง	ปฏิบัติการ	ชำนาญการ	ชำนาญการพิเศษ	เชี่ยวชาญ	ปฏิบัติงาน	ชำนาญงาน	อาวุโส		คุณวุฒิ	ทั่วไป	
จำนวน	๑	-	-	-	๑	-	-	-	๑	-	-	๒	-	๕

โครงสร้างส่วนราชการ กองการศึกษา ศาสนาและวัฒนธรรม

ผู้อำนวยการกองการศึกษา ศาสนาและวัฒนธรรม
(นักบริหารงานการศึกษา ระดับต้น) (๑)

งานบริหารการศึกษา ศาสนาและวัฒนธรรม

ศูนย์พัฒนาเด็กเล็กวัดอัมพวัน

ครู คศ.๑ (๑)
ผู้ดูแลเด็ก (๑)
ครูผู้ดูแลเด็ก (ว่าง) (๑)

ศูนย์พัฒนาเด็กเล็กบ้านห้วยแร่

ครู คศ.๑ (๑)
ครูผู้ดูแลเด็ก (๑)

งานส่งเสริมการศึกษา ศาสนาและวัฒนธรรม

นักวิชาการศึกษาชำนาญการ (๑)
พนักงานจ้างตามภารกิจ
ผช.นักวิชาการศึกษา (๑)

ศูนย์พัฒนาเด็กเล็กบ้านห้วยแร่

ผู้ดูแลเด็ก (๓)
ครูผู้ดูแลเด็ก (๑)

ระดับ	อำนวยการท้องถิ่น			วิชาการ				ทั่วไป			บุคลากร ทางการศึกษา	พนักงานจ้างทั่วไป		รวม
	ต้น	กลาง	สูง	ปฏิบัติการ	ชำนาญการ	ชำนาญการพิเศษ	เชี่ยวชาญ	ปฏิบัติงาน	ชำนาญงาน	อาวุโส		ภารกิจ	ทั่วไป	
จำนวน	-	-	-	๑-	-	-	-	-	-	-	๒	๒	-	๕

โครงสร้างการแบ่งส่วนราชการ (จำนวน ๔ สำนัก/กอง)	
พนักงานส่วนท้องถิ่น	พนักงานจ้าง
๑. สำนักงานปลัด	
(๑) ปลัดองค์การบริหารส่วนตำบลวังม่วง (นักบริหารงานท้องถิ่น ระดับกลาง) (๒) รองปลัดองค์การบริหารส่วนตำบลวังม่วง (นักบริหารงานท้องถิ่น ระดับต้น) (๓) หัวหน้าสำนักปลัดองค์การบริหารส่วนตำบลวังม่วง (๔) นักทรัพยากรบุคคลชำนาญการ (๕) นักพัฒนาชุมชนชำนาญการ (๖) นักจัดการงานทั่วไปปฏิบัติการ (๗) นักวิเคราะห์นโยบายและแผนปฏิบัติการ (๘) นักวิชาการตรวจสอบภายในปฏิบัติการ (๙) เจ้าพนักงานธุรการปฏิบัติงาน (๑๐) เจ้าพนักงานพัฒนาชุมชนชำนาญงาน (๑๑) เจ้าพนักงานป้องกันและบรรเทาสาธารณภัยชำนาญงาน	- พนักงานจ้างตามภารกิจ (๑) ผู้ช่วยนักทรัพยากรบุคคล (๒) ผู้ช่วยเจ้าพนักงานธุรการ (๓) ผู้ช่วยเจ้าพนักงานพัฒนาชุมชน (๔) ผู้ช่วยเจ้าพนักงาน (๕) ผู้ช่วยนักวิเคราะห์นโยบายและแผน (๖) ผู้ช่วยเจ้าพนักงานป้องกันและบรรเทาสาธารณภัย - พนักงานจ้างทั่วไป (๑) นักการภารโรง (พนักงานจ้างทั่วไป) (๒) คนงานทั่วไป (พนักงานจ้างเหมาทั่วไป) (๓) พนักงานขับรถยนต์ (พนักงานจ้างเหมาทั่วไป) (๔) พนักงานซ่อมคอมพิวเตอร์ (พนักงานจ้างเหมาทั่วไป) (๕) พนักงานขับรถเก็บขยะ(พนักงานจ้างเหมาทั่วไป) (๖) พนักงานเก็บขยะ (พนักงานจ้างเหมาทั่วไป) ๓ คน (๗) พนักงานขับรถบรรทุกน้ำเอนกประสงค์ (พนักงานจ้างเหมาทั่วไป) (๘) พนักงานขับรถกู้ชีพกู้ภัย (พนักงานจ้างเหมาทั่วไป) ๔ คน (๙) เจ้าหน้าที่ผู้ปฏิบัติการบริการการแพทย์ฉุกเฉิน (พนักงานจ้างเหมาทั่วไป) ๒ คน
๒. กองคลัง	
(๑) ผู้อำนวยการกองคลัง (๒) นักวิชาการจัดเก็บรายได้ชำนาญการ (๓) นักวิชาการเงินและบัญชีชำนาญการ	- พนักงานจ้างตามภารกิจ (๑) ผู้ช่วยเจ้าพนักงานการเงินและบัญชี (๒) ผู้ช่วยเจ้าพนักงานจัดเก็บรายได้ (๓) ผู้ช่วยเจ้าพนักงานพัสดุ - จ้างเหมาบริการ (๔) คนงานทั่วไป (จ้างเหมาบริการ)
๓. กองช่าง	
(๑) ผู้อำนวยการกองช่าง (๒) วิศวกรโยธาชำนาญการ (๓) นายช่างโยธาชำนาญงาน	- พนักงานจ้างตามภารกิจ (๑) ผู้ช่วยนายช่างโยธา (๒) ผู้ช่วยช่างไฟฟ้า (๓) ผู้ช่วยเจ้าพนักงานธุรการ
๔. กองการศึกษา	
(๑) ผู้อำนวยการกองการศึกษา (๒) นักวิชาการศึกษาชำนาญการ รักษาการในตำแหน่ง ผู้อำนวยการกองการศึกษา ศาสนา และวัฒนธรรม (๓) ครูผู้ช่วย จำนวน ๒ อัตรา	- พนักงานจ้างตามภารกิจ (๑) ผ.ช.นักวิชาการศึกษา (๒) ผู้ดูแลเด็ก ๖ อัตรา - จ้างเหมาบริการ (๑) ผู้ช่วยเจ้าพนักงานธุรการ (๒) ผู้ดูแลเด็ก
รวมจำนวน ๒๐ คน	รวมจำนวน ๓๖ คน

แบ่งโครงสร้างการบริหารงานออกเป็น ๑ สำนัก กับอีก ๓ กอง ทั้งหมด ๔ ส่วนราชการ และ ๑ หน่วยพนักงานส่วนท้องถิ่น จำนวน ๒๐ คน พนักงานจ้างตามภารกิจ จำนวน ๑๙ คน พนักงานทั่วไป จำนวน ๕ คน พนักงานจ้างเหมาทั่วไป จำนวน ๘ คน รวมทั้งสิ้น ๕๒ คน ดังนี้

๑. สำนักงานปลัด

มีภาระหน้าที่เกี่ยวกับงานธุรการสารบรรณการจัดทำแผนพัฒนาตำบลการจัดทำร่างข้อบังคับการจัดทำทะเบียนคณะผู้บริหาร สมาชิก อบต. การดำเนินการตามนโยบายของรัฐบาล แผนพัฒนาเศรษฐกิจการให้คำปรึกษางานในหน้าที่และความรับผิดชอบการปกครอง บังคับบัญชา พนักงานส่วนตำบล และพนักงานจ้าง การบริหารงานบุคคลของ อบต. ทั้งหมด การดำเนินการ เกี่ยวกับการอนุญาตต่างๆ และปฏิบัติหน้าที่อื่นที่เกี่ยวข้อง แบ่งส่วนราชการภายในออกเป็น ๑๓ งาน คือ

๑.๑ งานบริหารทั่วไป

- งานสารบรรณ
- งานอำนวยความสะดวกและข้อมูลข่าวสาร
- งานบริหารงานบุคคล
- งานเลือกตั้ง
- งานวิชาการเกษตร
- งานกิจการสภา
- งานป้องกันและบรรเทาสาธารณภัย
- งานควบคุมและส่งเสริมการท่องเที่ยว
- งานอื่นที่ไม่อยู่ในความรับผิดชอบส่วนใด
- งานอื่นๆ ที่ได้รับมอบหมาย

๑.๒ งานนโยบายและแผน

- งานนโยบายและแผนพัฒนา
- งานวิชาการ
- งานสารสนเทศและระบบคอมพิวเตอร์
- งานงบประมาณ
- งานข้อบัญญัติ อบต.
- งานอื่นๆ ที่ได้รับมอบหมาย

๑.๓ งานกฎหมายและคดี

- งานกฎหมายและนิติกรรม
- งานการดำเนินการทางคดีและศาลปกครอง
- งานร้องเรียนร้องทุกข์และอุทธรณ์
- งานระเบียบการคลัง
- งานอื่นๆ ที่ได้รับมอบหมาย

๑.๔ งานตรวจสอบภายใน

- งานตรวจสอบภายใน
- งานอื่นๆ ที่ได้รับมอบหมาย

แผนการสาธารณสุขและข้อบังคับตำบลการวาง แผนการสาธารณสุขและการประมวผลและวิเคราะห์ข้อมูลทางสถิติ ที่เกี่ยวข้องกับสาธารณสุขงานเฝ้าการระวังโรคการเผยแพร่ฝึกอบรมการให้สุศึกษาการ

จัดทำงบประมาณตามแผนงานสาธารณสุขงานด้านสิ่งแวดล้อม ให้บริการสาธารณสุข การควบคุมการฆ่าสัตว์
จำหน่ายเนื้อสัตว์ และปฏิบัติหน้าที่อื่นที่เกี่ยวข้อง คือ

๑.๕ งานอนามัยและสิ่งแวดล้อม

- งานสุขาภิบาลทั่วไป
- งานสุขาภิบาลโรงงาน
- งานสุขาภิบาลอาหารและสถานประกอบการ
- งานอาชีวอนามัย
- งานอื่นๆ ที่ได้รับมอบหมาย

๑.๖ งานส่งเสริมสุขภาพและสาธารณสุข

- งานอนามัยชุมชน
- งานสาธารณสุขมูลฐาน
- งานควบคุมมาตรฐานอาหารและน้ำ
- งานป้องกันยาเสพติด
- งานอื่นๆ ที่ได้รับมอบหมาย

๑.๗ งานรักษาความสะอาด

- งานควบคุมสิ่งปฏิกูล
- งานรักษาความสะอาดและขนถ่ายสิ่งปฏิกูล
- งานกำจัดมูลฝอยและน้ำเสีย
- งานอื่นๆ ที่ได้รับมอบหมาย

๑.๘ งานควบคุมและจัดการคุณภาพสิ่งแวดล้อม

- งานส่งเสริมและเผยแพร่
- งานควบคุมมลพิษ
- งานศึกษาและวิเคราะห์ผลกระทบสิ่งแวดล้อม
- งานติดตามตรวจสอบ
- งานอื่นๆ ที่ได้รับมอบหมาย

๑.๙ งานควบคุมโรค

- งานการเฝ้าระวัง
- งานระบาดวิทยา
- งานโรคติดต่อและสัตว์นำโรค
- งานโรคเอดส์
- งานอื่นๆ ที่ได้รับมอบหมาย

๑.๑๐ งานบริการสาธารณสุข

- งานรักษาและพยาบาล
- งานชั้นสูตรสาธารณสุข
- งานสัตว์แพทย์และกิจการโรงฆ่าสัตว์
- งานอื่นๆ ที่ได้รับมอบหมาย

แผนงานสังคมสงเคราะห์

มีภาระหน้าที่เกี่ยวกับการงานสวัสดิการสังคม ซึ่งมีลักษณะงานที่ปฏิบัติเกี่ยวกับการสังคมสงเคราะห์ การส่งเสริมสวัสดิภาพเด็กและเยาวชนผู้สูงอายุ ผู้พิการ การพัฒนาชุมชน การจัดระเบียบชุมชนหนาแน่น และชุมชนแออัด การส่งเสริมกีฬา การจัดให้มีและ สนับสนุนกิจกรรมศูนย์เยาวชน การส่งเสริมงานประเพณีท้องถิ่น และกิจกรรมทางศาสนา งานหอสมุด และ งานสวนสาธารณะ การให้คำปรึกษาแนะนำหรือตรวจสอบเกี่ยวกับงานสวัสดิการสังคม และปฏิบัติหน้าที่อื่นที่เกี่ยวข้อง มีทั้งหมด ๓ งาน ดังนี้

๑.๑๑ งานสังคมสงเคราะห์

- งานสังคมสงเคราะห์
- งานสงเคราะห์เด็ก สตรี คนชรา และผู้ด้อยโอกาส
- งานอื่นๆ ที่ได้รับมอบหมาย

๑.๑๒ งานสวัสดิการและพัฒนาชุมชน

- งานสวัสดิการและพัฒนาชุมชน
- งานสวัสดิภาพเด็กและเยาวชน
- งานอื่นๆ ที่ได้รับมอบหมาย

๑.๑๓ งานส่งเสริมอาชีพและพัฒนาสตรี

- งานส่งเสริมอาชีพ
- งานพัฒนาสตรี
- งานอื่นๆ ที่ได้รับมอบหมาย

๒. กองคลัง

มีภาระหน้าที่เกี่ยวกับการจัดทำบัญชีและทะเบียนรับ-จ่ายเงินทุกประเภทงานเกี่ยวกับการเงินการเบิกจ่ายเงินการเก็บรักษาเงิน การนำส่งเงิน การฝากเงิน การตรวจเงิน อบต. รวบรวมสถิติเงินได้ ประเภทต่างๆ การเปิดตัดปีการขยายเวลาเบิกจ่ายงบประมาณการหักภาษีและนำส่งเงินคงเหลือประจำวันการรับ และจ่ายขาดเงินสะสมของ อบต. การยืมเงินทศรองราชการ การจัดหาผลประโยชน์จากสิ่งก่อสร้างและทรัพย์สินของอบต. ตรวจสอบงานของจังหวัดและสำนักงานตรวจเงินแผ่นดินการเร่งรัดใบสำคัญและเงินยืมค้างชำระ การจัดเก็บ ภาษี การประเมินภาษี การเร่งรัดจัดเก็บรายได้ การพัฒนารายได้ การออกใบอนุญาตและค่าธรรมเนียมต่างๆ และปฏิบัติหน้าที่อื่นที่เกี่ยวข้อง แบ่งส่วนราชการภายในออกเป็น ๔ งาน คือ

๒.๑ งานการเงิน

- งานรับเงิน – เบิกจ่ายเงิน
- งานจัดทำฎีกาเบิกจ่ายเงิน
- งานเก็บรักษาเงิน
- งานอื่นๆ ที่ได้รับมอบหมาย

๒.๒ งานบัญชี

- งานการบัญชี
- งานทะเบียนคุมการเบิกจ่าย
- งานการเงินและงบทดลอง
- งานงบแสดงฐานะทางการเงิน
- งานอื่นๆ ที่ได้รับมอบหมาย

๒.๓ งานพัฒนาและจัดเก็บรายได้

- งานภาษีอากร ค่าธรรมเนียมและค่าเช่า
- งานพัฒนารายได้
- งานควบคุมกิจการค้าและค่าปรับ
- งานทะเบียนควบคุมและเร่งรัดรายได้
- งานอื่นๆ ที่ได้รับมอบหมาย

๒.๔ งานทะเบียนทรัพย์สินและพัสดุ

- งานทะเบียนทรัพย์สินและแผนที่ภาษี
- งานพัสดุ
- งานทะเบียนเบิกจ่ายวัสดุครุภัณฑ์และยานพาหนะ
- งานอื่นๆ ที่ได้รับมอบหมาย

๓. กองช่าง

มีภาระหน้าที่เกี่ยวกับการสำรวจออกแบบและจัดทำโครงการ ใช้จ่ายเงินของ อบต. การอนุมัติ เพื่อดำเนินการตามโครงการที่ตั้งจ่ายจากเงินรายได้ของ อบต. งานบำรุงซ่อม และจัดทำทะเบียน สิ่งก่อสร้าง ที่ อยู่ในความรับผิดชอบของ อบต. การให้คำแนะนำปรึกษา เกี่ยวกับการจัดทำโครงการ และการออกแบบ ก่อสร้าง แก่อบต. และหน่วยงานอื่นที่เกี่ยวข้อง งานควบคุมอาคาร การดูแล ควบคุม ปรึกษา ซ่อมแซม วัสดุครุภัณฑ์ และ ปฏิบัติหน้าที่อื่นที่เกี่ยวข้อง แบ่งส่วนราชการภายในออกเป็น ๔ งาน คือ

๓.๑ งานก่อสร้าง

- งานก่อสร้างและบูรณะถนน
- งานก่อสร้างและบูรณะสภาพและโครงการพิเศษ
- งานระบบข้อมูลและแผนที่เส้นทางคมนาคม
- งานบำรุงรักษาเครื่องจักรและยานพาหนะ
- งานอื่นๆ ที่ได้รับมอบหมาย

๓.๒ งานออกแบบและควบคุมอาคาร

- งานสถาปัตยกรรมและมัณฑนศิลป์
- งานวิศวกรรม
- งานประเมินราคา
- งานควบคุมการก่อสร้างอาคาร
- งานบริการข้อมูลและหลักเกณฑ์
- งานออกแบบ
- งานอื่นๆ ที่ได้รับมอบหมาย

๓.๓ งานประสานสาธารณูปโภค

- งานประสานสาธารณูปโภคและกิจการประปา
- งานขนส่งและวิศวกรรมจราจร
- งานระบายน้ำ
- งานจัดตกแต่งสถานที่
- งานอื่นๆ ที่ได้รับมอบหมาย

๓.๔ งานผังเมือง

- งานสำรวจและแผนที่
- งานวางผังพัฒนาเมือง
- งานควบคุมทางผังเมือง
- งานจัดรูปที่ดินและฟื้นฟูเมือง
- งานอื่นๆ ที่ได้รับมอบหมาย

๔. กองการศึกษา ศาสนา และวัฒนธรรม

มีภาระหน้าที่เกี่ยวกับ การปฏิบัติงานทางการศึกษาเกี่ยวกับการวิเคราะห์วิจัยและพัฒนาหลักสูตร การแนะแนว การวัดผลประเมินผลการพัฒนาตำราเรียน การวางแผนการศึกษาของมาตรฐานสถานศึกษา การจัดการส่งเสริมการศึกษา การใช้เทคโนโลยีทางการศึกษา การเสนอแนะเกี่ยวกับการศึกษา ส่งเสริมการวิจัยการวางแผนโครงการสำรวจเก็บรวบรวมข้อมูลสถิติการศึกษาเพื่อนำไปประกอบ การพิจารณา กำหนดนโยบาย แผนงาน และแนวทางการปฏิบัติ ในการจัดการศึกษา การเผยแพร่การศึกษา และปฏิบัติหน้าที่อื่นที่เกี่ยวข้อง แบ่งส่วนราชการภายในออกเป็น ๓ งาน คือ

๔.๑ งานบริหารงานการศึกษา

- งานบริหารวิชาการ
- งานนิเทศการศึกษา
- งานเทคโนโลยีทางการศึกษา
- งานลูกเสือและยุวกาชาด
- งานอื่นๆ ที่ได้รับมอบหมาย

๔.๒ งานส่งเสริมการศึกษา ศาสนา และวัฒนธรรม

- งานห้องสมุด พิพิธภัณฑ์ และเครือข่ายทางการศึกษา
- งานกิจการศาสนา
- งานส่งเสริมประเพณี ศิลปะและวัฒนธรรม
- งานกิจการเด็กและเยาวชน
- งานกีฬาและนันทนาการ
- งานอื่นๆ ที่ได้รับมอบหมาย

๔.๓ งานฝ่ายกิจการโรงเรียน

- งานจัดการศึกษา
- งานพลศึกษา
- งานทดสอบประเมินผลและตรวจวัดผลการเรียน
- งานบริการและบำรุงสถานศึกษา
- งานศูนย์พัฒนาเด็กเล็ก
- งานอื่นๆ ที่ได้รับมอบหมาย

๑.๒ ลักษณะภูมิประเทศ

ภูมิประเทศขององค์การบริหารส่วนตำบลวังม่วงเป็นที่ราบลุ่ม ตั้งอยู่ทางภาคตะวันออกเฉียงเหนือตอนกลาง มีเนื้อที่ทั้งหมด ๖๑.๐๙ ตร.กม. หรือประมาณ ๓๘,๑๘๑.๒๕ ไร่ สภาพพื้นที่โดยทั่วไปเป็นที่ราบลุ่ม แยกเป็นพื้นที่เกษตรกรรม ประมาณ ร้อยละ ๖๕ ของพื้นที่ อปท. พื้นที่ชุมชน ประมาณร้อยละ ๒๐ ของพื้นที่ อปท. และพื้นที่ที่ไม่ระวางที่ดิน ประมาณร้อยละ ๑๕ ของพื้นที่ อปท.

๑.๓ ลักษณะภูมิอากาศ

ลักษณะอากาศมีลักษณะร้อนชื้น อากาศเปลี่ยนแปลงไปตามฤดู ซึ่งมี ๓ ฤดู ดังนี้

ฤดูร้อน เริ่มตั้งแต่กลางเดือนกุมภาพันธ์ไปจนถึงกลางเดือนพฤษภาคม อากาศร้อนและแห้งแรง แต่บางครั้งอาจมีอากาศเย็น บางครั้งเกิดพายุฝนฟ้าคะนองและลมกระโชกแรงหรืออาจมีลูกเห็บตกก่อให้เกิดความเสียหายแก่ประชาชนทุกปี เรียกว่า “พายุฤดูร้อน” อากาศร้อน จะมีอุณหภูมิระหว่าง ๓๕ – ๓๙.๙ องศาเซลเซียส ร้อนจัด มีอุณหภูมิประมาณ ๔๐ องศาเซลเซียสขึ้นไป

ฤดูฝน เริ่มตั้งแต่กลางเดือนพฤษภาคม ฝนตกมากในช่วงเดือน พฤษภาคม – ตุลาคม แต่อาจเกิด “ช่วงฝนทิ้ง” ซึ่งอาจนานประมาณ ๑ – ๒ สัปดาห์หรือบางปีอาจเกิดขึ้นรุนแรงและมีฝนน้อยนานนับเดือน ในเดือนกรกฎาคม แต่ในเขตองค์การบริหารส่วนตำบลวังม่วงไม่เคยเกิดอุทกภัยรุนแรง

ฤดูหนาว เริ่มตั้งแต่กลางเดือนตุลาคมถึงกลางเดือนกุมภาพันธ์ ในช่วงกลางเดือนตุลาคมนานราว ๑-๒ สัปดาห์ เป็นช่วงเปลี่ยนฤดูจากฤดูฝนเป็นฤดูหนาว อากาศแปรปรวนไม่แน่นอน อาจเริ่มมีอากาศเย็นหรืออาจยังมีฝนฟ้าคะนอง อากาศหนาวอุณหภูมิต่ำสุด ประมาณ ๑๕ องศา

๑.๔ ลักษณะของดิน

ลักษณะดินโดยทั่วไปเป็นดินร่วนปนทราย ประมาณ ๗๕% ดินลูกรังประมาณ ๑๕ % ลักษณะดินในพื้นที่เป็นดินเหนียวประมาณ ๑๐ %

๑.๕ ลักษณะของแหล่งน้ำ

แหล่งน้ำธรรมชาติ ได้แก่ ห้วยวังม่วง ห้วยผือบัง ห้วยป่าลั่น ห้วยโป่ง ห้วยแร่ ห้วยวังเครือจาน ห้วยวังหัวช่วง ห้วยวังกระทง และห้วยวังทับควาย

แหล่งน้ำที่สร้างขึ้น ได้แก่ อ่างเก็บน้ำบ้านห้วยแร่ อ่างเก็บน้ำบ้านโสกนาค อ่างเก็บน้ำวังราษฎร์ บ้านวังม่วง นอกจากนี้ก็เป็นแหล่งน้ำเพื่อบริโภคสาธารณะจำเป็น ได้แก่ สระน้ำต่างๆ ซึ่งมีอยู่ในทุกหมู่บ้าน

๑.๖ ลักษณะของไม้และป่าไม้

พื้นที่ป่าไม้ของตำบลวังม่วงส่วนใหญ่เป็นป่าสงวนแห่งชาติ ซึ่งมีลักษณะค่อนข้างจะเสื่อมโทรมจะเหลืออยู่เป็นป่าจริงๆ ประมาณ ๔๐% โดยมีขอบเขตพื้นที่ทั้งหมด ๑,๓๐๐ ไร่ อยู่ในเขตหมู่ที่ ๕, ๖ ของตำบลวังม่วง

๒. ด้านการเมือง/การปกครอง

องค์การบริหารส่วนตำบลวังม่วง มีทั้งหมด ๘ หมู่บ้าน แต่ละหมู่บ้านมีกรรมการซึ่งเป็นตัวแทนของหมู่บ้าน ประชาชนมีส่วนร่วมในการจัดซื้อจัดจ้างขององค์การบริหารส่วนตำบล ประชาชนให้ความร่วมมือด้านการเลือกตั้งเป็นอย่างดี

๒.๑ เขตการปกครอง

องค์การบริหารส่วนตำบลวังม่วง มีทั้งหมด ๘ หมู่บ้าน ประกอบด้วย

- บ้านวังม่วง หมู่ที่ ๑ ผู้ปกครอง นางละมัย ตรีสุน
- บ้านวังม่วง หมู่ที่ ๒ ผู้ปกครอง นายสมชัย มาโคตร กำนันตำบลวังม่วง
- บ้านห้วยแร่ หมู่ที่ ๓ ผู้ปกครอง นายเดชมงคล จำปาแก้ว
- บ้านโนนสว่าง หมู่ที่ ๔ ผู้ปกครอง นายคำพันธ์ สมอนา
- บ้านห้วยโป่ง หมู่ที่ ๕ ผู้ปกครอง นายทองม้วน สมอคำ
- บ้านโสกนาค หมู่ที่ ๖ ผู้ปกครอง นายสมหมาย บุตรสีสวย
- บ้านห้วยแร่ หมู่ที่ ๗ ผู้ปกครอง นายสุวิทย์ นาดา
- บ้านโสกนาค หมู่ที่ ๘ ผู้ปกครอง นายบุญมี เกียงขวา

วังม่วง หมู่ที่ ๑

บ้านวังม่วง หมู่ที่ ๑ ตั้งเมื่อ พ.ศ. ๒๒๔๓ ตั้งวัดเมื่อ พ.ศ. ๒๒๔๕ โรงเรียนตั้งเมื่อ พ.ศ. ๒๒๔๗ บ้านวังม่วงขึ้นกับตำบลเปือยน้อย เป็นหมู่ที่ ๖ ในจำนวน ๒๕ หมู่บ้าน ขึ้นอำเภอพล จ.ขอนแก่น ผู้บุกเบิกและเป็นผู้นำคนแรก คือ นายมี พลที ต่อมา นายขุน จำนง เป็นผู้รักษาการแทน ต่อมากำนันคำ กั้นหาบาง ต่อมา นายหาญ ต่อมา นายน้อย เสนา บ้านวังม่วงแยกออกจากอำเภอพลไปขึ้นกับอำเภอชนบท ต่อมา นายสังข์ เทศรี ต่อมา นายอ้าย ชัยเสนหาญ เป็นกำนัน และแยกออกจากอำเภอชนบทไปขึ้นกับกิ่งอำเภอบ้านไผ่ ต่อมา นายหา บั้วระบัด ทอง ต่อมา นายผดุง ประพันธ์ ต่อมา นายสมหมาย ประพันธ์ ต่อมา คือ นายสมาน มะลิโค ต่อมา นายสุเวช กาศก่อง คนปัจจุบันคือนางละมัย ตรีสุน

อาณาเขตติดต่อ

ระยะทางห่างจากอำเภอเปือยน้อย ประมาณ ๖ กิโลเมตร

ทิศเหนือ จรดบ้านวังผือ หมู่ที่ ๙ ต.ขามบ่อม อ.เปือยน้อย จ.ขอนแก่น

ทิศตะวันออก จรดบ้านวังม่วงหมู่ที่ ๒ ต.วังม่วง อ.เปือยน้อย จ.ขอนแก่น

ทิศตะวันตก จรดบ้านโนนสว่าง ม. ๔ ต.วังม่วง อ.เปือยน้อย จ.ขอนแก่น

ทิศใต้ จรดบ้านห้วยแร่ ต.วังม่วง อ.เปือยน้อย จ.ขอนแก่น

บ้านวังม่วง หมู่ที่ ๒

ตั้งขึ้นเมื่อ ปี พ.ศ. ๒๔๕๔ โดยมีผู้นำพา คือ นายขุนจำนง กั้นหาบาง เป็นกำนันและมีพระอีกหนึ่งรูป ชื่อ ฉามาตย์ เป็นผู้ดูแลเรื่องวัดและต่อมาสร้างวัดตั้งชื่อ วัดอัมพวัน บ้านวังม่วง ใน พ.ศ. ๒๔๕๘ เหตุที่ได้มาตั้งบ้านวังม่วงขึ้นตรงที่ปัจจุบัน มาจากการเสียดูจิ้งจอกที่ที่อุดมสมบูรณ์ทุกอย่าง และต่อมาได้สร้างโรงเรียนขึ้นเมื่อ พ.ศ. ๒๔๗๕ ชื่อโรงเรียนบ้านวังม่วง มีครูใหญ่ชื่อ นายสมบุญ ร้อยดี และครูวง ประจันสี และมีผู้นำหมู่บ้าน คือ นายสมชัย มาโคตร กำนันตำบลวังม่วง ระยะทางห่างจากอำเภอเปือยน้อย ประมาณ ๖ กิโลเมตร

อาณาเขตติดต่อ

ระยะทางห่างจากอำเภอเป็ยน้อย ประมาณ ๖ กิโลเมตร

ทิศเหนือ	จรดบ้านวังผือ หมู่ที่ ๔ ตำบลขามป้อม อำเภอเป็ยน้อย
ทิศใต้	จรดบ้านห้วยแร่ หมู่ที่ ๓,๗ ตำบลวังม่วง อำเภอเป็ยน้อย
ทิศตะวันออก	จรดบ้านห้วยข้าว หมู่ที่ ๗ ตำบลเป็ยน้อย อำเภอเป็ยน้อย
ทิศตะวันตก	จรดบ้านโนนสว่าง หมู่ที่ ๔ ตำบลวังม่วง อำเภอเป็ยน้อย

บ้านห้วยแร่ หมู่ที่ ๓

เดิมหมู่บ้านห้วยแร่ คือหมู่ที่ ๒ ตำบลเป็ยน้อย อำเภอบ้านไผ่ จังหวัดขอนแก่น ได้จัดตั้งหมู่บ้านขึ้นเมื่อปี พ.ศ. ๒๔๖๐ โดยมี นายทองดี ดีแป้น นายเสมียน ชัยภูมุล เป็นผู้ใหญ่บ้าน และต่อมามีผู้นำหมู่บ้านสลับเปลี่ยนกันหลายคนตามลำดับ ชื่อหมู่บ้านเรียกตามลำห้วยแร่ เป็นลำห้วยเกิดขึ้นเองตามธรรมชาติ มีความอุดมสมบูรณ์ เพราะสังเกตได้จากการประกอบอาชีพของชาวบ้านทำนาทำไร่ บ้านห้วยแร่ประกอบอาชีพทำนาทำไร่ ต่อมาในปี พ.ศ. ๒๕๐๘ ได้แยกการปกครอง ขึ้นกับตำบลวังม่วง อำเภอบ้านไผ่ เป็นบ้านห้วยแร่ หมู่ที่ ๓ โดยมีนายผัน พรหมมา และ นายสวน สิงห์อุษา เป็นผู้ใหญ่บ้าน และได้แยกการปกครองขึ้นต่อกิ่งอำเภอเป็ยน้อย ในปี ๒๕๒๑

อาณาเขต

บ้านห้วยแร่ ตั้งอยู่ทางทิศตะวันตกเฉียงใต้ของตัวที่ว่าการอำเภอเป็ยน้อย ระยะทางเป็นทางลูกรัง ประมาณ ๑๑ กิโลเมตร

ทิศเหนือ	จรดบ้านวังม่วง หมู่ที่ ๑ ตำบลวังม่วง อำเภอเป็ยน้อย
ทิศใต้	จรดบ้านปอแดง ตำบลศิมาชาติ อำเภอหนองสองห้อง
ทิศตะวันออก	จรดบ้านวังหิน หมู่ที่ ๗ ตำบลสระแก้ว อำเภอเป็ยน้อย
ทิศตะวันตก	จรดบ้านห้วยแร่ หมู่ที่ ๗ ตำบลวังม่วง อำเภอเป็ยน้อย

บ้านโนนสว่าง หมู่ที่ ๔

เดิมเป็นที่โคกและเนินป่าสูงมีป่าไม้อุดมสมบูรณ์ จึงได้ตั้งชื่อว่า “บ้านโนนสว่าง” เมื่อก่อตั้งหมู่บ้านใหม่ โดยเฉพาะลำห้วยทางด้านทิศเหนือของหมู่บ้าน คือลำห้วยวังห้วยขวาง ซึ่งเป็นแหล่งน้ำสำคัญของหมู่บ้านมาจนปัจจุบัน วังห้วยขวางปัจจุบันได้ลอกหนองน้ำเป็นคลองอีสานเขียว บ้านโนนสว่างเริ่มก่อตั้งบ้านเมื่อปี พ.ศ. ๒๔๗๖ มีราษฎรกลุ่มแรกที่มาเริ่มตั้งหมู่บ้าน จำนวน ๕ คน ได้แก่ นายดำ , นายคุณ ปิดตาทานัง , นายสอน ช่างสุระ, นายช่อ ตะลีสุณย์ และ นายบุญจันทร์ วานมนตรี คนกลุ่มแรกที่มาตั้งหมู่บ้านนี้อพยพมาจากบ้านเมืองน้อย ต.นาโพธิ์ อ.นาโพธิ์ จ.บุรีรัมย์ และมาจากบ้านวังม่วง ต.คุมชาติ อ.พล และถนนในหมู่บ้านทั้งหมดยาว ๑๒ กิโลเมตร พื้นที่ทั้งหมดของหมู่บ้าน ประมาณ ๑,๙๗๓ ไร่ แยกเป็น พื้นที่อยู่อาศัย ประมาณ ๘๕ ไร่ พื้นที่ใช้ทำการเกษตร ประมาณ ๑,๘๘๘ ไร่ และพื้นที่สาธารณะประโยชน์ ประมาณ ๔ ไร่

อาณาเขตติดต่อ

บ้านโนนสว่าง หมู่ที่ ๔	ระยะทางห่างจากอำเภอเป็ยน้อย ๗ กิโลเมตร
ทิศเหนือ	จรดบ้านนาเสถียร หมู่ที่ ๘ ตำบลขามป้อม อำเภอเป็ยน้อย
ทิศใต้	จรดบ้านห้วยแร่ หมู่ที่ ๗ ตำบลวังม่วง อำเภอเป็ยน้อย
ทิศตะวันออก	จรดบ้านวังม่วง หมู่ที่ ๑ ตำบลวังม่วง อำเภอเป็ยน้อย
ทิศตะวันตก	จรดบ้านโสกนาค หมู่ที่ ๖ ตำบลวังม่วง อำเภอเป็ยน้อย

บ้านห้วยโป่ง หมู่ที่ ๕

บ้านห้วยโป่งได้ชื่อมาเนื่องจากมีลำห้วยโป่งในหมู่บ้าน เริ่มแรกมีคนอาศัยอยู่ ๓ กลุ่ม อพยพมาตั้งหมู่บ้าน กลุ่มที่ ๑ มี นายป้อ บุเกตุ นายปา นายจันทร์ทวย มาจากบ้านหนองยาง อำเภอหนองสองห้อง จ. ขอนแก่น กลุ่มที่ ๒ มีนายเคน สมอคำ นายลุน สมอคำ นายเณร สมอคำ มาจากบ้านดอนเปื่อย ตำบลบ้านหัน อำเภอบ้านไผ่ จ.ขอนแก่น กลุ่มที่ ๓ มีนายคง อุดมวงษ์ นายจันทิ คำโส มาจากบ้านห้วย จ.ชัยภูมิ ได้เข้ามาจัดตั้งหมู่บ้านขึ้นเมื่อปี พ.ศ. ๒๔๙๐ แต่ก็ยังไม่มีผู้ใหญ่บ้าน เพราะอยู่ร่วมกันแบบพี่แบบน้อง ต่อมาเมื่อปี พ.ศ. ๒๔๙๖ ทางรัฐบาลประกาศให้มีการเลือกตั้งผู้ใหญ่บ้านในหมู่บ้าน เป็นผู้ปกครองหมู่บ้าน ได้คัดเลือกให้นายลุน สมอคำ เป็นผู้ใหญ่บ้านคนแรก ต่อมาปี พ.ศ. ๒๕๐๓ ได้เลือกผู้ใหญ่บ้านคนใหม่มาแทนผู้ใหญ่บ้านคนเดิมที่เกษียณได้ นายคำสิงห์ สมอคำ ซึ่งเป็นลูกชายของนายลุน สมอคำ ผู้ใหญ่คนเก่า นายคำสิงห์ สมอคำ ได้รับตำแหน่งผู้ใหญ่บ้านถึงปี พ.ศ. ๒๕๑๑ จึงขอลาออกจาก ตำแหน่ง ต่อมาได้เลือกตั้งผู้ใหญ่บ้านคนใหม่ได้ นายคง อินทร์ชูวงศ์ เมื่อปี พ.ศ. ๒๕๑๑ ดำรงตำแหน่งจนเกษียณ ปี พ.ศ. ๒๕๓๔ จึงได้มีการเลือกผู้ใหญ่บ้านคนใหม่แทนคนเก่าได้นายสมาน สมอคำ เป็นผู้ใหญ่บ้าน เมื่อวันที่ ๒๕ เม.ย. ๒๕๓๔ และเป็นผู้ใหญ่บ้านคนปัจจุบัน

อาณาเขตติดต่อ

บ้านห้วยโป่ง หมู่ที่ ๕ ตำบลวังม่วง อำเภอเปือยน้อย จังหวัดขอนแก่น ห่างจากอำเภอเปือยน้อยไปทางทิศเหนือ ประมาณ ๘ กิโลเมตร ห่างจากจังหวัดขอนแก่น ประมาณ ๗๐ กิโลเมตร

ทิศเหนือ จรดบ้านโสกนาค หมู่ที่ ๖ ตำบลวังม่วง อำเภอเปือยน้อย จังหวัดขอนแก่น

ทิศตะวันออก จรดบ้านห้วยแร่ หมู่ที่ ๓ ตำบลวังม่วง อำเภอเปือยน้อย จังหวัดขอนแก่น

ทิศตะวันตก จรดบ้านดอนเปื่อย ต.คึมขาด อ.หนองสองห้อง จ.ขอนแก่น

ทิศใต้ จรดบ้านปอแดง อ.หนองสองห้อง จ.ขอนแก่น

บ้านโสกนาค หมู่ที่ ๖

บ้านโสกนาค ก่อตั้งเมื่อ พ.ศ. ๒๔๗๒ โดยการปกครองของผู้ใหญ่บ้านคนแรก คือ ผู้ใหญ่อ้าย คนที่ ๒ นายเคน ชุ่มด้วง คนที่ ๓ นายบุญ วงศ์อินทร์จันทร์ คนที่ ๔ นายสี ลมมูลตรี คนที่ ๕ นายชารี ลมมูลตรี คนที่ ๖ นายเตียง ลมมูลตรี คนที่ ๗ นายนิรันดร์ สมอดี คนที่ ๘ นายจำเนียร ชัยปัญหา คนที่ ๙ นายบุญมี เกียงขวา คนปัจจุบัน

อาณาเขตติดต่อ

บ้านโสกนาค หมู่ที่ ๖ ตั้งอยู่ในตำบลวังม่วง ห่างจากอำเภอเปือยน้อยไปทางทิศตะวันตก ประมาณ ๑๐ กิโลเมตร

ทิศเหนือ จรดบ้านหนองตู่ ต.ป่าปอ อ.บ้านไผ่ จ.ขอนแก่น

ทิศตะวันออก จรดบ้านห้วยโป่ง ม. ๕ ตำบลวังม่วง อำเภอเปือยน้อย จังหวัดขอนแก่น

ทิศตะวันตก จรดบ้านโนนสว่าง ม. ๔ ตำบลวังม่วง อำเภอเปือยน้อย จังหวัดขอนแก่น

ทิศใต้ จรดบ้านดอนเปื่อย ต.ป่าปอ อ.บ้านไผ่

➤ บ้านห้วยแร่ หมู่ที่ ๗

บ้านห้วยแร่ หมู่ที่ ๓ ตำบลวังม่วง อำเภอเปือยน้อย จังหวัดขอนแก่น ได้แยกเป็นหมู่บ้านห้วยแร่ หมู่ที่ ๗ ขึ้นเมื่อ ปี พ.ศ. ๒๕๓๕ โดยมีนายบุญช่วย อาษานอก เป็นผู้ใหญ่บ้านคนแรก คนที่ ๒ นายสาकु สระพรม คนที่ ๓ นายเรืองศักดิ์ มาสภา คนที่ ๔ นายสันติ ปะทะวัง และ นายร้อย จำปาแก้ว คนปัจจุบัน บ้านห้วยแร่มีพื้นที่ทั้งหมด จำนวน ๒,๒๙๐ ไร่ แยกเป็น พื้นที่อยู่อาศัย จำนวน ๑๒๐ ไร่ พื้นที่ทำการเกษตร จำนวน ๒,๐๑๐ ไร่ พื้นที่สาธารณะ จำนวน ๑๐๕ ไร่ ป่าสาธารณะหมู่บ้าน จำนวน ๔๓ ไร่

อาณาเขตติดต่อ

ระยะทางห่างจากอำเภอเป็อยน้อย ประมาณ ๑๑ กิโลเมตร

ทิศตะวันออก	จรดบ้านห้วยแร่ หมู่ ๓ ตำบลวังม่วง อำเภอเป็อยน้อย จังหวัดขอนแก่น
ทิศตะวันตก	จรดบ้านห้วยโป่ง หมู่ที่ ๕ ตำบลวังม่วง อำเภอเป็อยน้อย จังหวัดขอนแก่น
ทิศใต้	จรดบ้านปอแดง ตำบลศิมชาติ อำเภอหนองสองห้อง จังหวัดขอนแก่น
ทิศเหนือ	จรดบ้านโนนสว่าง หมู่ที่ ๔ ตำบลวังม่วง อำเภอเป็อยน้อย จังหวัดขอนแก่น

บ้านโสกนาค หมู่ที่ ๘

บ้านโสกนาค หมู่ที่ ๘ แยกจากบ้านโสกนาค หมู่ที่ ๖ เมื่อวันที่ ๗ มิถุนายน ๒๕๔๘ โดยการปกครองของผู้ใหญ่บ้านคนแรก คือ ผู้ใหญ่บุญถิ่น สมอบ้าน ถึงปัจจุบัน ลักษณะพื้นที่ส่วนใหญ่ของหมู่บ้าน ร้อยละ ๘๐ เป็นพื้นที่ราบ ลุ่ม ๆ ดอน ๆ สภาพของดินเป็นดินร่วนปนทราย เหมาะสำหรับเพาะปลูก ทำนา ทำไร่

อาณาเขต

ระยะทางห่างจากอำเภอเป็อยน้อย ประมาณ ๖ กิโลเมตร

ทิศเหนือ	จรดบ้านหนองคู ต.ป่าปอ อ.บ้านไผ่ จ.ขอนแก่น
ทิศตะวันออก	จรดตำบลศิมชาติ อำเภอหนองสองห้อง
ทิศตะวันตก	จรดบ้านโนนสว่าง ต.วังม่วง อ.เป็อยน้อย จ.ขอนแก่น
ทิศใต้	จรดตำบลป่าปอ อ.บ้านไผ่ จ.ขอนแก่น

๒.๒ การเลือกตั้ง

องค์การบริหารส่วนตำบลวังม่วงได้แบ่งเขตการเลือกตั้งนายกองค์การบริหารส่วนตำบลวังม่วง เป็น เขต ๑ เขตเลือกตั้ง สมาชิกสภาออกเป็น ๘ หน่วย

ประชาชนในเขตตำบลวังม่วงส่วนใหญ่ร่วมกิจกรรมทางการเมืองเสมอมาและประชาชนในเขตตำบลยังมีส่วนร่วมในการบริหารงาน การช่วยเหลืองานเลือกตั้ง เสนอแนะในกิจกรรมขององค์การบริหารส่วนตำบลในการดำเนินงานต่างๆ เช่น การประชุมประชาคมในการจัดแผนพัฒนาพัฒนาท้องถิ่นประชุมประชาคมแก้ไขปัญหาในชุมชนร่วมกัน ฯลฯ

จำนวนผู้มีสิทธิเลือกตั้ง จำนวนประชากรแยกตามเกณฑ์อายุ (ข้อมูล ณ เดือน กันยายน พ.ศ. ๒๕๖๔)

แยกตามเกณฑ์อายุ	ชาย	หญิง	รวม
เป็นบุคคลที่มีสิทธิเลือกตั้งอายุ ๑๕ ปี	๒,๖๗๐	๒,๖๒๖	๕,๒๙๖
เป็นบุคคลที่มีสิทธิเลือกตั้งอายุ ๑๘ ปี	๒,๕๕๐	๒,๕๑๐	๕,๐๖๐
เป็นบุคคลที่มีสิทธิเลือกตั้งอายุ ๒๐ ปี	๒,๔๕๘	๒,๔๒๒	๔,๘๘๐

ปัจจุบันนายกองค์การบริหารส่วนตำบลวังม่วงและสมาชิกมาจากคำสั่ง คสช. และปัจจุบันยังไม่มีเลือกตั้ง

๓. ประชากร

๓.๑ ข้อมูลเกี่ยวกับจำนวนประชากร

องค์การบริหารส่วนตำบลวังม่วง ประกอบด้วย จำนวนหมู่บ้าน มี ๘ หมู่บ้าน อยู่ในเขตองค์การบริหารส่วนตำบล เต็มหมู่บ้าน ๘ หมู่บ้าน โดยแยกพื้นที่การปกครองออกเป็น ดังนี้

บ้าน	หมู่ที่	ประชากร			จำนวนครัวเรือน	ชื่อผู้นำ
		ชาย	หญิง	รวม		
บ้านวังม่วง	๑	๕๐๙	๔๘๔	๙๙๓	๒๖๔	นางละมัย ตรีสุน
บ้านวังม่วง	๒	๕๐๔	๕๐๔	๑,๐๐๘	๒๗๗	นายสมชัย มาโคตร
บ้านห้วยแร่	๓	๓๓๖	๓๑๘	๖๕๔	๑๕๓	นายเดชมงคล จำปาแก้ว
บ้านโนนสว่าง	๔	๔๒๑	๔๓๖	๘๕๗	๒๕๐	นายคำพันธ์ สมอนา
บ้านห้วยโป่ง	๕	๒๒๘	๒๒๓	๔๕๑	๑๑๐	นายทองม้วน สมอคำ
บ้านโสกนาค	๖	๓๔๓	๓๓๖	๖๗๙	๑๙๑	นายสมหมาย บุคสีสวย
บ้านห้วยแร่	๗	๖๔๗	๖๕๘	๑,๓๐๕	๓๓๑	นายสุวิทย์ นาดา
บ้านโสกนาค	๘	๒๙๙	๓๑๐	๖๐๙	๑๖๓	นายบุญมี เกียงขวา
รวม		๓,๒๘๗	๓,๒๖๙	๖,๕๕๖	๑,๗๓๙	

๔. สภาพสังคม

๔.๑ การศึกษา

๔.๑.๑ โรงเรียนประถมศึกษา จำนวน ๕ แห่ง

- โรงเรียนบ้านวังม่วง ตั้งอยู่ที่หมู่ที่ ๑
- โรงเรียนบ้านห้วยแร่ ตั้งอยู่ที่หมู่ที่ ๗
- โรงเรียนบ้านห้วยโป่ง ตั้งอยู่ที่หมู่ที่ ๕
- โรงเรียนบ้านโนนสว่าง ตั้งอยู่ที่หมู่ที่ ๔
- โรงเรียนบ้านโสกนาค ตั้งอยู่ที่หมู่ที่ ๖

๔.๑.๒ ศูนย์พัฒนาเด็กเล็ก จำนวน ๓ แห่ง

- ❖ ตั้งอยู่ที่บ้านวังม่วง หมู่ที่ ๑
- ❖ ตั้งอยู่ที่บ้านห้วยแร่ หมู่ที่ ๗
- ❖ ตั้งอยู่ที่บ้านโสกนาค หมู่ที่ ๘

๔.๒ การสาธารณสุข

ตำบลวังม่วง มีโรงพยาบาลส่งเสริมสุขภาพ ประจำตำบล ๑ แห่ง คือ โรงพยาบาลส่งเสริมสุขภาพ ตำบล ตั้งอยู่ที่ บ้านวังม่วง หมู่ที่ ๑ โดยมีบุคลากรดังนี้.-

๑. นางทองม้วน แสนประกอบ ผู้อำนวยการโรงพยาบาลส่งเสริมสุขภาพตำบล
๒. นายสุทธิ พลรักษา จพง.ทันตสาธารณสุข ปฏิบัติงาน
๓. นางยุพิน วิเชียร จพง.สาธารณสุขชุมชน
๔. นางสาวมยุรี ประพันธ์ พยาบาลวิชาชีพ
๕. นางรุ่งนภา เทียะกระโทก จพง.สาธารณสุข ปฏิบัติงาน

จากการสำรวจข้อมูลพื้นฐานพบว่า ประชาชนส่วนมากมีสุขภาพที่ดี มีการคัดกรองสุขภาพให้กับประชาชนกลุ่มเสี่ยง โรคที่มักเกิดแก่ประชากรในชุมชน เช่นกัน ได้แก่ โรคความดัน เบาหวาน โรคเอดส์ โรคไขเลือดออก มือ-ปาก-เท้าในเด็ก และโรคอื่นๆ อีกมาก มีสถิติเข้ารับการรักษาพยาบาล ปัญหาคือประชาชนบางรายไม่ยอมไปคัดกรองหรือตรวจสุขภาพประจำปี การแก้ไขปัญหา คือ องค์กรบริหารส่วนตำบลวังม่วง และหน่วยงานสาธารณสุข โรงพยาบาล ได้จัดกิจกรรมร่วมมือกันรณรงค์ให้ชุมชนเห็นความสำคัญในเรื่องนี้ซึ่งก็ได้ผลในระดับหนึ่ง ประชาชนให้ความร่วมมือเป็นอย่างดี แต่ต้องเป็นการดำเนินการอย่างต่อเนื่องเป็นประจำทุกปี จากการสำรวจข้อมูลพื้นฐาน บางครัวเรือนไม่ได้กินอาหารที่ถูกสุขลักษณะ การใช้จ่ายเพื่อบำบัดอาการเจ็บป่วยที่ไม่เหมาะสม การออกกำลังกายยังไม่สม่ำเสมอ และประชากรส่วนมากไม่ได้รับการตรวจสุขภาพ ปัญหาเหล่านี้ องค์กรบริหารส่วนตำบลวังม่วงพยายามอย่างยิ่งที่จะแก้ไข โดยร่วมมือกับโรงพยาบาลส่งเสริมสุขภาพตำบล อาสาสมัครสาธารณสุขมูลฐาน จัดกิจกรรมเพื่อแก้ไขปัญหา

- อัตราการมีและใช้ส้วมราดน้ำ ร้อยละ ๑๐๐

๔.๓ ด้านอาชญากรรม

ความปลอดภัยในชีวิตและทรัพย์สิน

- จุดตรวจประจำตำบล จำนวน ๑ แห่ง ตั้งอยู่ที่บ้านวังม่วง หมู่ที่ ๑ ด้านหน้าองค์การบริหารส่วนตำบลวังม่วง

องค์การบริหารส่วนตำบลวังม่วงไม่มีเหตุอาชญากรรมเกิดขึ้น แต่มีเหตุการณ์ลักขโมยทรัพย์สิน ประชาชนบ้างเป็นครั้งคราว วิธีการแก้ปัญหาขององค์การบริหารส่วนตำบลวังม่วงที่สามารถดำเนินการได้ตามอำนาจหน้าที่และงบประมาณที่มีอยู่อย่างจำกัด คือการติดตั้งกล้องวงจรปิดในจุดที่เป็นที่สาธารณะบ้างจุด ติดตั้งสัญญาณไฟกระพริบทางร่วมทางแยก รวมทั้งได้ตั้งจุดตรวจ จุดสกัด จุดบริการ ในช่วงเทศกาลที่มีวันหยุดหลายวัน เพื่ออำนวยความสะดวกให้กับประชาชน แต่ปัญหาที่พบเป็นประจำคือการทะเลาะวิวาทของกลุ่มวัยรุ่นโดยเฉพาะในสถานที่จัดงานดนตรี งานมหรสพ เป็นปัญหาที่ชุมชนได้รับผลกระทบเป็นอย่างมาก การแก้ไขปัญหา คือการแจ้งเตือนให้ผู้ปกครองดูแลบุตรหลานของตน ประชาสัมพันธ์ให้ทราบถึงผลกระทบ ผลเสียหาย และโทษที่ได้รับจากการเกิดเหตุทะเลาะวิวาท การขอความร่วมมือไปยังผู้นำ การขอคำสั่งจาก ตำรวจ ผู้นำ อปพร. เพื่อระงับเหตุไม่ให้เกิดความรุนแรง แต่จะไม่ให้เกิดขึ้นเลยยังเป็นปัญหาที่ปัจจุบันไม่สามารถที่จะแก้ไขได้ ทั้งที่มีการร่วมมือกันหลายฝ่าย เป็นเรื่องที่จะต้องหาวิธีที่จะแก้ไขปัญหาให้กับประชาชนต่อไปตามอำนาจหน้าที่ที่สามารถดำเนินการได้ต่อไป

๔.๔ ด้านยาเสพติด

ปัญหายาเสพติดในชุมชนขององค์การบริหารส่วนตำบลวังม่วง จากการที่ทางสถานีตำรวจภูธรเป็ยน้อย ได้แจ้งให้กับองค์การบริหารส่วนตำบลวังม่วงทราบนั้นพบว่าในเขตตำบลวังม่วงมีผู้ที่ติดยาเสพติดแต่เมื่อเทียบกับพื้นที่อื่นถือว่าน้อย และยังไม่พบผู้ค้า เหตุผลก็เนื่องมาจากว่าได้รับความร่วมมือกับทางผู้นำ ประชาชน

หน่วยงานที่ช่วยสอดส่องดูแลอยู่เป็นประจำ การแก้ไขปัญหาของเทศบาลสามารถทำได้เฉพาะตามอำนาจหน้าที่เท่านั้น เช่น การรณรงค์ การประชาสัมพันธ์ การแจ้งเบาะแส การฝึกอบรมให้ความรู้ ถ้านอกเหนือจากอำนาจหน้าที่ ก็เป็นเรื่องของอำเภอหรือตำรวจแล้วแต่กรณี ทั้งนี้ องค์กรบริหารส่วนตำบลวังม่วงก็ได้ให้ความร่วมมือมาโดยตลอด

ตามที่องค์การบริหารส่วนตำบลวังม่วง ได้ดำเนินโครงการสำรวจข้อมูลพื้นฐานในเขตตำบลวังม่วง ประจำปีงบประมาณ พ.ศ. ๒๕๕๙ เพื่อนำผลการสำรวจมาพิจารณาแก้ไขปัญหาที่เกิดขึ้นให้แก่หมู่บ้าน ผลการสำรวจพบว่าประชาชนในเขตตำบลวังม่วงพบว่า ประชากรที่สูบบุหรี่ จำนวน ๓๐๐ คน ติ่มสุรา ๑๗๑ คน

๔.๕ ด้านสังคมสงเคราะห์

องค์การบริหารส่วนตำบลวังม่วงได้ดำเนินการด้านสังคมสงเคราะห์ ดังนี้

๑. ดำเนินการจ่ายเบี้ยยังชีพให้กับผู้สูงอายุ ผู้พิการ และผู้ป่วยเอดส์
๒. รับลงทะเบียนและประสานโครงการเงินอุดหนุนเพื่อการเลี้ยงดูเด็กแรกเกิด
๓. ประสานการทำบัตรผู้พิการ
๔. ตั้งโครงการการจ้างนักเรียน/นักศึกษาทำงานช่วงปิดภาคเรียน
๕. ตั้งโครงการช่วยเหลือผู้ยากจน ยากไร้ รายได้น้อย และผู้ด้อยโอกาสไร้ที่พึ่ง
๖. ตั้งโครงการปรับปรุงซ่อมแซมบ้านคนจน
๗. ส่งเสริมกลุ่มอาชีพสตรี

๕ ระบบบริการพื้นฐาน

๕.๑ การคมนาคมขนส่ง

- ถนนลาดยาง รพช. ๒ สาย (สายบ้านโสกนาค – เป็ยน้อย, สายบ้านวังผือ – บ้านห้วยแร่)
- ถนนคอนกรีต ภายในหมู่บ้าน
- อื่นๆ เป็นถนนลูกรัง , หินคลุก
- การคมนาคมสัญจรไปมาระหว่างหมู่บ้าน ตำบล อำเภอ สะดวกและปลอดภัยดี
-

๕.๒ การไฟฟ้า

การขยายเขตไฟฟ้า ปัจจุบันมีไฟฟ้าใช้ทุกครัวเรือน คิดเป็น ๑๐๐ เปอร์เซ็นต์ ปัญหาคือไฟฟ้าส่องสว่างทางหรือที่สาธารณะยังไม่สามารถดำเนินการครอบคลุมพื้นที่ได้ทั้งหมด และการขยายเขตไฟฟ้าเพื่อการเกษตรยังไม่ครอบคลุมและไม่เพียงพอกับความต้องการของประชาชนในพื้นที่ ซึ่งจากการออกประชาคมรับฟังปัญหาความต้องการของประชาชน ปัญหาเรื่องไฟฟ้าก็เป็นอีกปัญหาหนึ่งที่องค์การบริหารส่วนตำบลวังม่วง ต้องแก้ไขแต่ต้องใช้งบประมาณจำนวนมาก องค์การบริหารส่วนตำบลวังม่วงก็ได้ตั้งงบประมาณในไว้เป็นบ้ำงกรณี และได้แจ้งประชาสัมพันธ์ให้สมาชิกสภาองค์การบริหารส่วนตำบลวังม่วงได้รับทราบถึงปัญหาเพื่อประชาสัมพันธ์ให้ประชาชนได้รับทราบถึงเหตุผลเพื่อที่จะได้ช่วยกันแก้ไขปัญหาให้กับหมู่บ้าน ปัจจุบันในเขตตำบลวังม่วงมีไฟฟ้าใช้ดังนี้

- (๑) จำนวนครัวเรือนที่ใช้ไฟฟ้า ๑๖๐๔ หลังคาเรือน
- (๒) ไฟฟ้าสาธารณะ จำนวน ๗๕ จุด ครอบคลุมถนนทุกสายในเขตรับผิดชอบ
 - จำนวนหมู่บ้านที่มีไฟฟ้าใช้ครบ จำนวน ๘ หมู่บ้าน คือ ๑, ๒, ๓, ๔, ๕, ๖, ๗, ๘

๕.๓ การประปา

การประปาในเขตพื้นที่ตำบลวังม่วง ทุกหมู่บ้านสามารถผลิตน้ำประปาขึ้นมาใช้เองได้ ให้บริการได้ครอบคลุมทุกหลังคาเรือน คิดเป็น ๑๐๐ เปอร์เซ็นต์ และมีน้ำใช้ตลอดทั้งปี อาจจะมีบางหมู่บ้านที่ในช่วงฤดูแล้งที่ประสบปัญหาการขาดแคลนน้ำอุปโภคและบริโภค หรือมีปัญหาเกี่ยวกับระบบประปาหมู่บ้านชำรุดผลิตน้ำไม่ทัน องค์การบริหารส่วนตำบลวังม่วง ก็จะแก้ปัญหาโดยการเจาะน้ำบาดาลและมีรถบรรทุกน้ำเพื่อให้บริการประชาชน ปัจจุบันในเขตพื้นที่ตำบลวังม่วงก็ยังมึงงบประมาณจากกรมทรัพยากรน้ำที่ประชาชนในพื้นที่ตั้งกลุ่มขึ้นมาเพื่อขุดเจาะบ่อบาดาลพื้นทำการเกษตรให้กับประชาชนเพื่อทำการเกษตร จึงทำให้ประชาชนในพื้นที่ยังไม่ประสบปัญหาการขาดแคลน

๕.๔ โทรศัพท์

โทรศัพท์สาธารณะ จำนวน - แห่ง

ประชาชนส่วนใหญ่ในเขตพื้นที่องค์การบริหารส่วนตำบลวังม่วง หันมาใช้โทรศัพท์เคลื่อนที่

เป็นจำนวนมาก เพราะสะดวกในการติดต่อสื่อสาร และทุกครัวเรือนมีโทรศัพท์มือถือใช้ ได้ครอบคลุมทุกหลังคาเรือน คิดเป็น ๑๐๐ เปอร์เซ็นต์

หอกระจายข่าว จำนวน ๘ แห่ง

- ตั้งอยู่ที่ศาลากลางบ้าน บ้านวังม่วง หมู่ที่ ๑
- ตั้งอยู่ที่ศาลากลางบ้าน บ้านวังม่วง หมู่ที่ ๒
- ตั้งอยู่ที่ศาลากลางบ้าน บ้านห้วยแร่ หมู่ที่ ๓
- ตั้งอยู่ที่ศาลากลางบ้าน บ้านโนนสว่าง หมู่ที่ ๔
- ตั้งอยู่ที่ศาลากลางบ้าน บ้านห้วยโป่ง หมู่ที่ ๕
- ตั้งอยู่ที่ศาลาประชาคม บ้านโสกนาค หมู่ที่ ๖
- ตั้งอยู่ที่ศาลากลางบ้าน บ้านห้วยแร่ หมู่ที่ ๗
- ตั้งอยู่ที่ศาลากลางบ้าน บ้านโสกนาค หมู่ที่ ๘

๕.๕ ไปรษณีย์หรือการสื่อสารหรือการขนส่ง และวัสดุ ครุภัณฑ์

ที่ทำการไปรษณีย์โทรเลขในเขตตำบลวังม่วง - แห่ง โดยส่วนใหญ่ประชาชนในพื้นที่ตำบลวังม่วง ก็จะไปใช้บริการที่ไปรษณีย์ในอำเภอเปือยน้อย ซึ่งอยู่ห่างจากตำบลวังม่วงประมาณ ๖ กิโลเมตร

๖. ระบบเศรษฐกิจ

๖.๑ การเกษตร

ประชากรในตำบล ร้อยละ ๗๐ ประกอบอาชีพเกษตรกรรม ผลผลิตทางการเกษตรที่สำคัญ ได้แก่ ข้าว มันสำปะหลัง อ้อย มะม่วง พืชระยะสั้น ดังนี้

- อาชีพเกษตรกรรม ร้อยละ ๗๐ ของจำนวนประชากรทั้งหมด
- อาชีพเลี้ยงสัตว์ ร้อยละ ๑๓ ของจำนวนประชากรทั้งหมด
- อาชีพรับจ้าง ร้อยละ ๘ ของจำนวนประชากรทั้งหมด
- อาชีพค้าขาย ร้อยละ ๙ ของจำนวนประชากรทั้งหมด

๖.๒ การประมง

(ในเขตองค์การบริหารส่วนตำบลวังม่วงไม่มีการประมง)

๖.๓ การปศุสัตว์

โดยส่วนมากเป็นการประกอบกิจการในลักษณะเลี้ยงในครัวเรือนเป็นอาชีพหลักและอาชีพเสริม เช่น การเลี้ยงไก่ เป็ด โค สุกร กระจับปี่ วัว ปลา

๖.๔ การบริการ

โรงแรม/บ้านเช่า	จำนวน	๘	แห่ง
ร้านอาหารตามสั่ง	จำนวน	๕	แห่ง
โรงภาพยนตร์	จำนวน	-	แห่ง
สถานีขนส่ง	-	แห่ง	(มีรถโดยสารประจำทางในหมู่บ้าน)
ร้านเกมส์	จำนวน	๓	แห่ง
สถาบันการเงิน	จำนวน	๑	แห่ง

๖.๕ การท่องเที่ยว

ในเขตองค์การบริหารส่วนตำบลวังม่วงไม่มีแหล่งท่องเที่ยว แต่ได้ส่งเสริมการท่องเที่ยวให้เกิดขึ้นในหมู่บ้าน เช่น การจัดงานประเพณีต่างๆ เช่น ประเพณีบุญบั้งไฟประจำตำบล และการให้ประชาชนได้เข้าร่วมกิจกรรมการจัดงานประเพณีบุญบั้งไฟประจำปีอำเภอเปือยน้อย

๖.๖ อุตสาหกรรม

(ในเขตองค์การบริหารส่วนตำบลวังม่วงไม่มีเขตอุตสาหกรรม)

๖.๗ การพาณิชย์และกลุ่มอาชีพ

ปั้มน้ำมัน ๘ แห่ง แยกเป็น :

- ปั้มห้วยแจ่ม จำนวน ๕ แห่ง
- ปั้มหยอดเหรียญ จำนวน ๓ แห่ง

โรงสี ๑๗ แห่ง ตั้งอยู่ที่:

- บ้านวังม่วง หมู่ที่ ๑ จำนวน ๓ แห่ง
- บ้านวังม่วง หมู่ที่ ๒ จำนวน ๑ แห่ง
- บ้านห้วยแร้ง หมู่ที่ ๓ จำนวน ๒ แห่ง
- บ้านโนนสว่าง หมู่ที่ ๔ จำนวน ๑ แห่ง
- บ้านห้วยโป่ง หมู่ที่ ๕ จำนวน ๒ แห่ง
- บ้านโสกนาค หมู่ที่ ๖ จำนวน ๑ แห่ง
- บ้านห้วยแร้ง หมู่ที่ ๗ จำนวน ๔ แห่ง
- บ้านโสกนาค หมู่ที่ ๘ จำนวน ๓ แห่ง

ร้านขายของชำ จำนวน ๔๔ แห่ง

ร้านซ่อม จำนวน ๕ แห่ง

๖.๘ แรงงาน

ประชาชนบางส่วน ไปรับจ้างทำงานนอกพื้นที่ รวมทั้งแรงงานที่ไปทำงานต่างประเทศ ปัญหาที่คือ ประชากรต้องไปทำงานนอกพื้นที่ในเมืองที่มีโรงงานอุตสาหกรรม บริษัท ห้างร้านใหญ่ๆ เพราะในพื้นที่ไม่มีโรงงานอุตสาหกรรมที่มีการจ้าง และพื้นที่ส่วนมากเป็นที่อยู่อาศัย ปัญหานี้ยังไม่สามารถแก้ไขได้

๗. ศาสนา ประเพณี วัฒนธรรม

๗.๑ การนับถือศาสนา

การศาสนา ประชาชนในตำบลวังม่วง โดยส่วนมากจะนับถือศาสนาพุทธ แยกเป็น

- ศาสนาสถาน จำนวน ๔ แห่ง คือ

๑. วัดอัมพวัน	ตั้งอยู่บ้านวังม่วง	หมู่ที่ ๑
๒. วัดโชติการาม	ตั้งอยู่บ้านโนนสว่าง	หมู่ที่ ๔
๓. วัดศรีสุมังค์	ตั้งอยู่บ้านโสภนาค	หมู่ที่ ๖
๔. วัดฤๅษี	ตั้งอยู่บ้านห้วยแร่	หมู่ที่ ๓

- สำนักสงฆ์ จำนวน ๓ แห่ง คือ

๑. วัดป่าบ้านห้วยแร่	ตั้งอยู่บ้านห้วยแร่	หมู่ที่ ๗
๒. วัดป่าบ้านโนนสว่าง	ตั้งอยู่บ้านโนนสว่าง	หมู่ที่ ๔
๓. วัดราชภุทร์ศัทธาวาราม	ตั้งอยู่บ้านห้วยโป่ง	หมู่ที่ ๕

๗.๒ ประเพณีและงานประจำปี

- ประเพณีงานบุญกู่ “ศิวะราตรี ปูชะนียาลัยปราสาทเป็ยน้อย”
- ประเพณีบุญเดือนหกประจำตำบลวังม่วง ประมาณเดือน พฤษภาคม มิถุนายน ของทุกปี
- ประเพณีบุญพระเวด ประมาณเดือน เมษายน
- ประเพณีวันสงกรานต์ ประมาณเดือน เมษายน
- ประเพณีลอยกระทง ประมาณเดือน ตุลาคม พฤศจิกายน
- ประเพณีวันเข้าพรรษา ออกพรรษา ประมาณเดือน กรกฎาคม ตุลาคม พฤศจิกายน

๗.๓ ภูมิปัญญาท้องถิ่น ภาษาถิ่น

ภูมิปัญญาท้องถิ่น ประชาชนในเขตองค์การบริหารส่วนตำบลวังม่วงได้อนุรักษ์ภูมิปัญญาท้องถิ่น ได้แก่ มีปราชญ์ชาวบ้านในการทำพิธีสำคัญทางพระพุทธศาสนา วิธีการทำเครื่องจักสารใช้สำหรับในครัวเรือน วิธีการเลี้ยงไหมและการทอผ้าไหม วิธีการทอเสื่อจากต้นกก ต้นไหล

ภาษาถิ่น ส่วนมากร้อยละ ๙๐ % พูดภาษาอีสาน

๗.๔ สินค้าพื้นเมืองและของที่ระลึก

- ผ้าไหมจากกลุ่มแม่บ้าน บ้านห้วยแร่ โสภนาค โนนสว่าง วังม่วง ห้วยโป่ง
- กลัยฉาบสมุนไพรของกลุ่มแม่บ้าน บ้านวังม่วง หมู่ที่ ๒
- มะม่วงแช่อิ่ม จากกลุ่มแม่บ้าน บ้านวังม่วง หมู่ที่ ๒

๘. ทรัพยากรธรรมชาติ

๘.๑ น้ำ

แหล่งน้ำธรรมชาติ ได้แก่ ห้วยวังม่วง ห้วยฝือบัง ห้วยปลาลัน ห้วยโป่ง ห้วยแร่ ห้วยวังเครือจาน ห้วยวังหัวช่วง ห้วยวังกระทง และห้วยวังทับควาย

แหล่งน้ำที่สร้างขึ้น ได้แก่ อ่างเก็บน้ำบ้านห้วยแร่ อ่างเก็บน้ำบ้านโสกนาค อ่างเก็บน้ำวังราษฎร์ บ้านวังม่วง นอกจากนี้ก็เป็นแหล่งน้ำเพื่อบริโภคสาธารณสุขจำเป็น ได้แก่ สระน้ำต่างๆ ซึ่งมีอยู่ในทุกหมู่บ้าน

๘.๒ ป่าไม้

พื้นที่ป่าไม้ของตำบลวังม่วงส่วนใหญ่เป็นป่าสงวนแห่งชาติ ซึ่งมีลักษณะค่อนข้างจะเสื่อมโทรมจะเหลืออยู่เป็นป่าจริงๆ ประมาณ ๔๐% โดยมีขอบเขตพื้นที่ทั้งหมด ๑,๓๐๐ ไร่ อยู่ในเขตหมู่ที่ ๕, ๖ ของตำบลวังม่วง

๘.๓ ภูเขา ในเขตองค์การบริหารส่วนตำบลวังม่วงไม่มีภูเขา

๘.๔ คุณภาพของทรัพยากรธรรมชาติ

ในพื้นที่ของตำบลวังม่วงส่วนมากเป็นพื้นที่สำหรับเพาะปลูก ที่อยู่อาศัย ร้านค้า สถานประกอบการ ตามลำดับ และมีพื้นที่เพียงเล็กน้อยที่เป็นพื้นที่สาธารณะ ทรัพยากรธรรมชาติในพื้นที่ ก็ได้แก่ ดิน แหล่งน้ำ พื้นที่ป่าสงวนแห่งชาติ อากาศที่ไม่มีมลพิษ น้ำในการเกษตรก็ต้องรอฤดูฝน มีแหล่งน้ำใช้ในการเกษตรไม่เพียงพอ ปัญหาคือยังไม่สามารถหาแหล่งน้ำสำหรับการเกษตรได้เพิ่มขึ้น เพราะพื้นที่ส่วนมากเป็นของประชาชน ปัญหาด้านขยะ เมื่อชุมชนแออัดขยะก็มากขึ้น การแก้ไขปัญหา องค์การบริหารส่วนตำบลวังม่วงได้จัดทำโครงการเพื่อแก้ปัญหาให้กับประชาชนและเป็นไปตามความต้องการของประชาชน เช่น โครงการจัดหาถังขยะรองรับขยะให้ครอบคลุมทั้งพื้นที่ รถเก็บขยะภายในตำบล สถานที่ทิ้งขยะ โครงการปลูกต้นไม้เพิ่มพื้นที่สีเขียวในวันสำคัญต่างๆ ในพื้นที่ของตนเองและที่สาธารณะประโยชน์ โครงการปล่อยปลาน้ำจืด

๑๐. อื่น ๆ

- ชุดดินน้ำพอง มีประมาณ ๕๒% เนื้อดินเป็นดินทรายจัด ดินลึก ระบายน้ำค่อนข้างมากเกินไป เป็นที่ดอนเป็นส่วนมาก มีความเหมาะสมใช้ปลูกพืชไร่ ไม้ผล พืชไร่ เลี้ยงสัตว์
- ชุดดินร่อยเอ็ด - เรณู มีประมาณ ๓๘% เป็นดินร่วน ดินลึกมาก ระบายน้ำได้ไม่ดี ความอุดมสมบูรณ์ต่ำ มีความเหมาะสมใช้ปลูกข้าว อ้อย พืชผัก ไม้ดง มะม่วง
- ชุดดินอุดร มีประมาณ ๑๐% ของพื้นที่ เป็นดินร่วน ดินลึกถึงลึกมาก ระบายน้ำได้ไม่ดี ไม่เหมาะสมในการปลูกข้าว และพืชไร่ต่างๆ
- ทรัพยากรน้ำและการใช้น้ำ ตำบลวังม่วงมีแหล่งน้ำตามธรรมชาติที่เป็นลำห้วย คือห้วยวังม่วง ห้วยฝือบัง คลองห้วยปลาลัน ห้วยโป่ง ห้วยแร่ ห้วยวังเครือจาน ห้วยวังหัวช่วง ห้วยวังกระทง และห้วยทับควาย แต่ไม่เพียงพอที่จะปลูกพืชในฤดูแล้งได้ ดังนั้น เกษตรกรจึงปลูกพืชเพื่อการบริโภคภายในครัวเรือนเพียงเล็กน้อยโดยใช้สระน้ำจากสระส่วนตัวหรือแหล่งน้ำสาธารณะอื่นๆ ที่พอหาได้

- ทรัพยากรป่าไม้ พื้นที่ป่าไม้ของตำบลวังม่วงส่วนใหญ่เป็นป่าสงวนแห่งชาติ ซึ่งมีลักษณะค่อนข้างจะเสื่อมโทรมจะเหลืออยู่เป็นป่าจริงๆ ประมาณ ๔๐% โดยมีขอบเขตพื้นที่ทั้งหมด ๑,๓๐๐ ไร่ อยู่ในเขตหมู่ที่ ๕, ๖ ของตำบลวังม่วง

มวลชนจัดตั้ง

- กลุ่มอาสาสมัครป้องกันภัยฝ่ายพลเรือน จำนวน ๘๖ คน

องค์การบริหารส่วนตำบลวังม่วง มีภารกิจทางด้านการส่งเสริมคุณภาพชีวิต เสริมสร้างความเข้มแข็งให้กับชุมชน การยกระดับรายได้ของประชาชน โดยได้ดำเนินการจัดหาอาชีพเสริม ฝึกอบรมอาชีพต่างๆ เพื่อเป็นการสร้างงาน สร้างรายได้ให้กับประชาชนในท้องถิ่น นอกจากนี้ ยังส่งเสริมสนับสนุนให้มีการทัศนศึกษาดูงาน เพื่อศึกษากรณีตัวอย่างในการประกอบอาชีพของประชาชนในท้องถิ่น รวมทั้งเพื่อเสริมสร้างและเพิ่มพูนทักษะ ความรู้ความสามารถเกี่ยวกับการประกอบอาชีพไปประยุกต์ใช้ และสนับสนุนให้มีการจัดกิจกรรมเพื่อส่งเสริมภูมิปัญญาท้องถิ่นเป็นประจำทุกปี (โครงการส่งเสริมผลิตภัณฑ์ของดีตำบลวังม่วง)

ส่วนที่ ๒

ยุทธศาสตร์องค์กรปกครองส่วนท้องถิ่น

- ความสัมพันธ์ระหว่างแผนพัฒนาระดับมหภาค
- ยุทธศาสตร์ขององค์กรปกครองส่วนท้องถิ่น
- การวิเคราะห์เพื่อพัฒนาท้องถิ่น

ส่วนที่ ๒

ยุทธศาสตร์การพัฒนากองครักษ์ส่วนท้องถิ่น

๑. ความสัมพันธ์ระหว่างแผนพัฒนาระดับมหภาค

๑.๑ แผนยุทธศาสตร์ชาติ ๒๐ ปี (พ.ศ. ๒๕๖๑ - ๒๕๘๐)

โดยที่รัฐธรรมนูญแห่งราชอาณาจักรไทย มาตรา ๖๕ กำหนดให้รัฐพึงจัดให้มียุทธศาสตร์ชาติเป็นเป้าหมายการพัฒนาประเทศอย่างยั่งยืน ตามหลักธรรมาภิบาลเพื่อใช้เป็นกรอบในการจัดทำแผนต่างๆ ให้สอดคล้องและบูรณาการกันเพื่อให้เกิดเป็นพลังผลักดันร่วมกันไปสู่เป้าหมายดังกล่าว โดยให้เป็นไปตามที่กำหนดในกฎหมายว่าด้วยการจัดทำยุทธศาสตร์ชาติ และต่อมาได้มีการตราพระราชบัญญัติการจัดทำยุทธศาสตร์ชาติ พ.ศ. ๒๕๖๐ มีผลบังคับใช้เมื่อวันที่ ๑ สิงหาคม ๒๕๖๐ โดยกำหนดให้มีการแต่งตั้งคณะกรรมการยุทธศาสตร์ชาติ เพื่อรับผิดชอบในการจัดทำร่างยุทธศาสตร์ชาติ กำหนดวิธีการการมีส่วนร่วมของประชาชนในการจัดทำร่างยุทธศาสตร์ชาติ ในการติดตาม การตรวจสอบ และการประเมินผล รวมทั้งกำหนดมาตรการส่งเสริมและสนับสนุนให้ประชาชนทุกภาคส่วนดำเนินการให้สอดคล้องกับยุทธศาสตร์ชาติ

เพื่อให้เป็นไปตามที่กำหนดในพระราชบัญญัติการจัดทำ ยุทธศาสตร์ชาติ พ.ศ. ๒๕๖๐ คณะกรรมการยุทธศาสตร์ชาติได้แต่งตั้งคณะกรรมการจัดทำยุทธศาสตร์ชาติด้านต่างๆ รวม ๖ คณะอันประกอบด้วย คณะกรรมการจัดทำยุทธศาสตร์ชาติด้านความมั่นคง คณะกรรมการจัดทำยุทธศาสตร์ชาติด้านการสร้างความสามารถในการแข่งขัน คณะกรรมการจัดทำยุทธศาสตร์ชาติด้านการพัฒนาและเสริมสร้างศักยภาพทรัพยากรมนุษย์ คณะกรรมการจัดทำยุทธศาสตร์ชาติด้านการสร้างโอกาสและความเสมอภาคทางสังคม คณะกรรมการจัดทำยุทธศาสตร์ชาติด้านการสร้างการเติบโตบนคุณภาพชีวิตที่เป็นมิตรต่อสิ่งแวดล้อม และคณะกรรมการจัดทำยุทธศาสตร์ชาติด้านการปรับสมดุลและพัฒนาระบบการบริหารจัดการภาครัฐ เพื่อรับผิดชอบในการดำเนินการจัดทำร่างยุทธศาสตร์ชาติให้เป็นไปตามหลักเกณฑ์ วิธีการ และเงื่อนไขที่กำหนด ตลอดจนได้จัดให้มีการรับฟังความคิดเห็นของประชาชนและหน่วยงานของรัฐที่เกี่ยวข้องอย่างกว้างขวางเพื่อประกอบการพิจารณาจัดทำร่างยุทธศาสตร์ชาติตามที่กฎหมายกำหนดแล้ว

ยุทธศาสตร์ชาติ ๒๐ ปี (พ.ศ. ๒๕๖๑ - ๒๕๘๐) เป็นยุทธศาสตร์ชาติฉบับแรกของประเทศไทย ตามรัฐธรรมนูญแห่งราชอาณาจักรไทย ซึ่งจะต้องนำไปสู่การปฏิบัติเพื่อให้ประเทศไทยบรรลุวิสัยทัศน์ “ประเทศไทยมีความมั่นคง มั่งคั่ง ยั่งยืน เป็นประเทศพัฒนาแล้ว ด้วยการพัฒนาตามหลักปรัชญาของเศรษฐกิจพอเพียง” ภายในช่วงเวลาดังกล่าว เพื่อความสุขของคนไทยทุกคน

สถานการณ์ แนวโน้ม วิสัยทัศน์ และเป้าหมายในการพัฒนาประเทศ

๑. บทนำ

การพัฒนาประเทศไทยนับตั้งแต่แผนพัฒนาเศรษฐกิจและสังคมแห่งชาติ ฉบับที่ ๑ เป็นต้นมาได้ส่งผลให้ประเทศมีการพัฒนาในทุกมิติ ทั้งในด้านเศรษฐกิจที่ประเทศไทยได้รับการยกระดับเป็นประเทศในกลุ่มบนของกลุ่มประเทศระดับรายได้ปานกลาง ในด้านสังคมที่มีการพัฒนาคุณภาพชีวิตของประชาชนส่งผลให้ประเทศไทยหลุดพ้นจากการเป็นประเทศยากจน และในด้านสิ่งแวดล้อมที่ประเทศไทยมีข้อได้เปรียบในหลากหลายเชิงนิเวศ อย่างไรก็ตาม ประเทศไทยยังมีความท้าทายต่อการพัฒนาที่สำคัญ อาทิ อัตราการขยายตัว

ทางเศรษฐกิจในปี ๒๕๖๐ ที่ร้อยละ ๓.๙ ถือว่าอยู่ในระดับต่ำกว่าศักยภาพ เมื่อเทียบกับร้อยละ ๖.๐ ต่อปีในช่วงเวลาเกือบ ๖ ทศวรรษที่ผ่านมา โดยมีสาเหตุหลักจากการชะลอตัวของการลงทุนภายในประเทศและสถานการณ์เศรษฐกิจโลกที่ยังไม่ฟื้นตัวได้เต็มที่ที่โครงสร้างเศรษฐกิจไทยที่ยังไม่สามารถขับเคลื่อนด้วยนวัตกรรมได้อย่างเต็มประสิทธิภาพภาคบริการและภาคเกษตรมีผลิตภาพการผลิตในระดับต่ำ ขาดการนำเทคโนโลยีเข้ามาเพิ่มประสิทธิภาพในการผลิต ประกอบกับแรงงานไทยยังมีปัญหาเรื่องคุณภาพและสมรรถนะที่ไม่สอดคล้องกับความต้องการในการขับเคลื่อนการพัฒนาของประเทศ

นอกจากนั้น ศักยภาพและคุณภาพของประชากรไทยทุกช่วงวัยยังคงเป็นปัจจัยท้าทายสำคัญต่อการพัฒนาประเทศ แม้ว่าการเข้าถึงระบบบริการสาธารณสุข การศึกษา บริการสาธารณสุข โครงสร้างพื้นฐานต่างๆ และการคุ้มครองทางสังคมอื่น ๆ ของคนไทยมีความครอบคลุมเพิ่มมากขึ้น แต่ยังคงมีปัญหาเรื่องคุณภาพการให้บริการที่มีมาตรฐานแตกต่างกันระหว่างพื้นที่ ซึ่งเป็นหนึ่งในสาเหตุหลักที่ทำให้ประเทศไทยยังคงมีปัญหาความเหลื่อมล้ำในหลายมิติ ขณะที่ปัญหาด้านความยากจนยังคงเป็นประเด็นท้าทายในการยกระดับการพัฒนาประเทศให้ประชาชนมีรายได้สูงขึ้นและแก้ปัญหาความเหลื่อมล้ำอย่างยั่งยืน ขณะเดียวกันการวางกลยุทธ์ระยะยาวในการฟื้นฟู การใช้ และการรักษาทรัพยากรอย่างบูรณาการเพื่อการพัฒนาประเทศที่ผ่านมายังขาดความชัดเจน ส่งผลให้ทรัพยากรธรรมชาติและสิ่งแวดล้อมของประเทศยังมีการใช้อย่างสิ้นเปลืองและเสื่อมโทรมลงอย่างรวดเร็ว

ทั้งนี้ ปัญหาดังกล่าวข้างต้นมีสาเหตุส่วนหนึ่งมาจากประสิทธิภาพการบริหารจัดการภาครัฐ การพัฒนาประเทศขาดความต่อเนื่องและความยืดหยุ่นในการตอบสนองต่อความต้องการและปัญหาของประชาชน ขณะที่ความมั่นคงภายในประเทศยังมีหลายประเด็นที่ต้องเสริมสร้างให้เกิดความเข้มแข็ง ลดความขัดแย้งทางความคิดและอุดมการณ์ที่มีรากฐานมาจากความเหลื่อมล้ำ ความไม่เสมอภาค การขาดความเชื่อมั่นในกระบวนการยุติธรรม และปัญหาการขาดเสถียรภาพทางการเมืองตลอดจนส่งเสริมคนในชาติให้ยึดมั่นสถาบันหลักเป็นศูนย์รวมจิตใจให้เกิดความรักและความสามัคคี

ในขณะเดียวกัน การเปลี่ยนแปลงโครงสร้างประชากรที่มีสัดส่วนประชากรวัยแรงงานและวัยเด็กที่ลดลงและประชากรสูงอายุที่เพิ่มขึ้นอย่างต่อเนื่อง จะเป็นปัจจัยเสี่ยงสำคัญที่จะทำให้การพัฒนาประเทศในมิติต่าง ๆ มีความท้าทายมากขึ้น ทั้งในส่วนของเสถียรภาพทางการเงินการคลังของประเทศในการจัดสวัสดิการเพื่อดูแลผู้สูงอายุที่เพิ่มสูงขึ้น การลงทุนและการออม การเจริญเติบโตทางเศรษฐกิจของประเทศ ความมั่นคงทางสังคม การบริหารจัดการทรัพยากรธรรมชาติอย่างยั่งยืนซึ่งจะเป็นประเด็นท้าทายต่อการขับเคลื่อนประเทศไปสู่การเป็นประเทศพัฒนาแล้ว

๒. ปัจจัยและแนวโน้มที่คาดว่าจะส่งผลต่อการพัฒนาประเทศ

แม้ว่าประเทศไทยจะมีตำแหน่งที่ตั้งที่สามารถเป็นศูนย์กลางในการเชื่อมโยงในภูมิภาค และเป็นประตูสู่เอเชีย แต่การที่มีอาณาเขตติดกับประเทศเพื่อนบ้านหลายประเทศ ทำให้ปัญหาด้านเขตแดนกับประเทศเพื่อนบ้านยังคงเป็นความท้าทายด้านความมั่นคงในอนาคต นอกจากนี้ ประเทศไทยยังคงต้องให้ความสำคัญกับปัญหาด้านความมั่นคงอื่นๆ ที่มีความซับซ้อน ละเอียดอ่อน และมีความเชื่อมโยงกันหลายมิติ ที่อาจเป็นประเด็นท้าทายต่อการสร้างบรรยากาศความไว้วางใจระหว่างรัฐกับประชาชนและระหว่างประชาชนกับประชาชน ซึ่งรวมถึงการสร้างสามัคคีของคนในชาติที่จะนำไปสู่การแก้ปัญหาความขัดแย้งระหว่างกลุ่มประชากรไทยที่มีแนวคิดและความเชื่อที่แตกต่างกันอย่างยั่งยืนนอกจากนี้ การขยายอิทธิพลและการเพิ่มบทบาทของประเทมหาอำนาจ ที่อาจก่อให้เกิดการเปลี่ยนแปลงไปสู่ระบบหลายขั้วอำนาจ หรือเกิดการย้ายขั้วอำนาจทางเศรษฐกิจ ซึ่งอาจส่งผลกระทบต่อเสถียรภาพทางเศรษฐกิจของประเทศในอนาคต ขณะที่องค์กรที่ไม่ใช่รัฐ องค์กรการระหว่างประเทศ และบริษัทข้ามชาติ จะมีบทบาทมากขึ้นในการกำหนดกฎ ระเบียบ ทิศทางความสัมพันธ์และมาตรฐานสากลต่างๆ ทั้งในด้านความมั่นคง และเศรษฐกิจ รวมทั้งการรวมกลุ่มเศรษฐกิจและการ

เปิดเสรีในภูมิภาคที่นำไปสู่ความเชื่อมโยงในทุกกระบวน อาจก่อให้เกิดความเสี่ยงด้านอาชญากรรมข้ามชาติและเศรษฐกิจนอกระบบ รวมทั้งปัญหาเสพติด การค้ำมนุษย์ และการลักลอบเข้าเมือง

ในทางกลับกัน ความเปลี่ยนแปลงจากโลกาภิวัตน์และความก้าวหน้าทางวิทยาศาสตร์และเทคโนโลยีที่ได้รับการพัฒนาอย่างก้าวกระโดดจะก่อให้เกิดนวัตกรรมอย่างพลิกผัน อาทิ เทคโนโลยีปัญญาประดิษฐ์ อินเทอร์เน็ตในทุกสิ่ง การวิเคราะห์ข้อมูลขนาดใหญ่ หุ่นยนต์และโดรน เทคโนโลยีพันธุกรรมสมัยใหม่ และเทคโนโลยีทางการเงิน ซึ่งตัวอย่างแนวโน้มการพัฒนาเทคโนโลยีอย่างก้าวกระโดดเหล่านี้ คาดว่าจะเป็นปัจจัยสนับสนุนหลักที่ช่วยทำให้เศรษฐกิจโลกและเศรษฐกิจไทยมีแนวโน้มที่จะกลับมาขยายตัวได้เข้มแข็งขึ้น แนวโน้มสำคัญที่จำเป็นต้องมีการติดตามอย่างใกล้ชิด อาทิ การรวมกลุ่มทางการค้าและการลงทุนที่จะมีความหลากหลายเพิ่มมากขึ้น การแข่งขันที่คาดว่าจะรุนแรงขึ้นในการเพิ่มผลิตภาพและสร้างความหลากหลายของสินค้าและบริการที่ตอบโจทย์รูปแบบชีวิตใหม่ๆ

นอกจากนั้น ประเทศไทยคาดว่าจะเข้าสู่การเป็นสังคมสูงวัยระดับสุดยอดในปี ๒๕๗๔ จะก่อให้เกิดโอกาสใหม่ๆ ในการตอบสนองความต้องการของกลุ่มผู้บริโภคนสูงวัยที่จะมีสัดส่วนเพิ่มขึ้นอย่างต่อเนื่อง รวมทั้งการคาดการณ์ว่าครอบครัวไทยจะมีขนาดเล็กลงและมีรูปแบบที่หลากหลายมากขึ้นประชากรในประเทศไทยจะมีช่วงอายุที่แตกต่างกันและจะมีกลุ่มคนช่วงอายุใหม่ๆ เพิ่มขึ้น ซึ่งจะส่งผลต่อทัศนคติและพฤติกรรมที่แตกต่างกัน ดังนั้น การเตรียมความพร้อมของประชากรให้มีคุณภาพและการนำเทคโนโลยีที่เหมาะสมมาใช้ในการผลิตและการบริการของประเทศจะเป็นความท้าทายสำคัญในระยะต่อไป

ในขณะเดียวกัน โครงสร้างประชากรที่เข้าสู่สังคมสูงวัย อาจทำให้เกิดความต้องการแรงงานต่างชาติเพิ่มมากขึ้นเพื่อทดแทนจำนวนแรงงานไทยที่ลดลง ซึ่งปัจจัยด้านการเปิดเสรีในภูมิภาคและความก้าวหน้าของการพัฒนาระบบคมนาคมขนส่งในภูมิภาคจะทำให้การเคลื่อนย้ายแรงงานและการย้ายถิ่นมีความสะดวกมากขึ้น และเป็นปัจจัยสำคัญที่จะทำให้เกิดการเคลื่อนย้ายประชากรเข้าออกประเทศเพิ่มมากขึ้น โดยเฉพาะในกลุ่มประชากรที่มีศักยภาพซึ่งมีแนวโน้มในการเคลื่อนย้ายไปเรียนหรือทำงานในทั่วทุกมุมโลกสูงขึ้น ทั้งนี้ การย้ายถิ่นส่วนใหญ่มีวัตถุประสงค์เพื่อแสวงหาโอกาสทางเศรษฐกิจที่ดีขึ้น จึงอาจจะเป็นไปได้ที่ประเทศไทยจะยังคงเป็นประเทศผู้รับของประชากรจากประเทศเพื่อนบ้านขณะที่ประชากรไทยโดยเฉพาะแรงงานทักษะอาจมีแรงจูงใจในการย้ายถิ่นไปยังประเทศที่มีระดับการพัฒนาที่ดีกว่า อาจทำให้การแย่งชิงแรงงานมีความรุนแรงมากขึ้น ซึ่งจะยิ่งทำให้เกิดความเสี่ยงต่อการเจริญเติบโตทางเศรษฐกิจและการเปลี่ยนแปลงของบริบทสังคมไทย

นอกจากนี้ ผลกระทบจากการเปลี่ยนแปลงสภาพภูมิอากาศคาดว่าจะมีความรุนแรงมากขึ้นทั้งในเชิงความผันผวน ความถี่ และขอบเขตที่กว้างขวางมากขึ้น ซึ่งจะสร้างความเสียหายต่อชีวิตและทรัพย์สิน ระบบโครงสร้างพื้นฐานที่จำเป็น ตลอดจนระบบผลิตทางการเกษตรที่สัมพันธ์ต่อเนื่องกับความมั่นคงด้านอาหารและน้ำ ขณะที่ระบบนิเวศต่างๆ มีแนวโน้มเสื่อมโทรมลง และมีความเป็นไปได้ค่อนข้างสูงในการสูญเสียความสามารถในการรองรับความต้องการของมนุษย์ได้อย่างมีประสิทธิภาพอย่างไรก็ดี ระดับความรุนแรงของผลกระทบอันเกิดจากการเปลี่ยนแปลงภูมิอากาศโลกและความเสื่อมโทรมของระบบนิเวศต่าง ๆ ดังกล่าวที่แต่ละประเทศจะต้องเผชิญจะมีความแตกต่างกัน ทำให้การเป็นสังคมสีเขียวการรักษาและบริหารจัดการทรัพยากรธรรมชาติและสิ่งแวดล้อมอย่างบูรณาการจะได้รับความสำคัญและความสนใจจากนานาประเทศรวมทั้งประเทศไทยเพิ่มมากขึ้น พลังงานทดแทนและพลังงานทางเลือกรวมถึงการสร้างสมดุลความมั่นคงด้านพลังงานและอาหารมีแนวโน้มที่จะมีความสำคัญเพิ่มมากขึ้นกฎระเบียบและข้อตกลงด้านสิ่งแวดล้อมจะมีความเข้มข้นและเข้มงวดขึ้น โดยกรอบการพัฒนาตามข้อตกลงระหว่างประเทศต่างๆ ที่สำคัญ เช่น เป้าหมายการพัฒนาที่ยั่งยืน และบันทึกความตกลงปารีส จะได้รับการนำไปปฏิบัติอย่างจริงจังมากยิ่งขึ้น

แนวโน้มเหล่านี้จะก่อให้เกิดความท้าทายต่อการพัฒนาประเทศในหลายมิติ ทั้งในส่วนของการทำงานและอาชีพ สาขการผลิตและบริการใหม่ๆ ความมั่นคงของประเทศอันเกิดจากภัยคุกคามและความเสี่ยงด้านอื่นๆ ที่ซับซ้อนขึ้น อาชญากรรมไซเบอร์ รูปแบบการก่อสงครามที่ใช้เทคโนโลยีเป็นเครื่องมือ การเคลื่อนย้ายอย่างเสรีและรวดเร็วของผู้คน เงินทุน ข้อมูลข่าวสาร องค์กรความรู้ เทคโนโลยีและสินค้าและบริการ การปรับตัวต่อการ

เปลี่ยนแปลงสภาพภูมิอากาศที่รวดเร็วและคาดการณ์ได้ยากการเกิดขึ้นของโรคระบาด และโรคอุบัติใหม่ที่จะส่งผลให้การเฝ้าระวังด้านการสาธารณสุขในประเทศมีความสำคัญมากขึ้น อาจนำไปสู่ปัญหาความเหลื่อมล้ำที่ทวีความรุนแรงมากขึ้นได้ หากไม่มีมาตรการที่มีประสิทธิภาพในการป้องกันและรองรับผลกระทบต่างๆ ที่คาดว่าจะเกิดขึ้น ซึ่งรวมถึงการเตรียมความพร้อมเพื่อรองรับการเปลี่ยนแปลงทางเทคโนโลยีและนวัตกรรมแบบพลิกผันที่จะเกิดขึ้นอย่างรวดเร็วโดยเฉพาะอย่างยิ่งหากการเข้าถึงเทคโนโลยี โครงสร้างพื้นฐาน และองค์ความรู้สมัยใหม่มีระดับความแตกต่างกันระหว่างกลุ่มประชากรต่างๆ โดยการเปลี่ยนแปลงทางเทคโนโลยีและนวัตกรรมดังกล่าวจะส่งผลต่อการจ้างงานและอาชีพที่จะมีรูปแบบและลักษณะงานที่เปลี่ยนไป มีความต้องการแรงงานที่มีสมรรถนะสูงเพิ่มมากขึ้น หลายอาชีพอาจหายไปจากตลาดงานในปัจจุบันและบางอาชีพจะถูกทดแทนด้วยระบบอัตโนมัติโดยเฉพาะอาชีพที่ต้องการทักษะระดับต่ำ ก่อให้เกิดความเสี่ยงต่อความมั่นคงและคุณภาพชีวิตของประชาชนที่ปรับตัวไม่ทัน หรือขาดความรู้และทักษะที่ทันกับยุคสมัยที่เปลี่ยนแปลงไปกระแสโลกาภิวัตน์ที่จะทำให้เกิดการพัฒนาขยายความเป็นเมือง วิถีชีวิตที่เปลี่ยนไปอย่างรวดเร็ว รวมทั้งการเปลี่ยนแปลงทางสภาพภูมิอากาศที่อาจจะมีผลกระทบรุนแรงมากขึ้น ซึ่งปัจจัยทั้งหมดดังกล่าวจะส่งผลให้ปัญหาความยากจนและความเหลื่อมล้ำของประเทศมีความซับซ้อนมากยิ่งขึ้น

จากปัจจัยและแนวโน้มที่คาดว่าจะส่งผลต่อการขับเคลื่อนการพัฒนาประเทศในมิติต่างๆข้างต้น เห็นได้ว่าบริบทและสภาพแวดล้อมทั้งภายในและภายนอกประเทศมีแนวโน้มที่จะเปลี่ยนแปลงอย่างรวดเร็ว มีพลวัตสูง และมีความซับซ้อนหลากหลายมิติ ซึ่งจะส่งผลต่ออนาคตการพัฒนาประเทศอย่างมาก ดังนั้น การพัฒนาประเทศจึงจำเป็นต้องมียุทธศาสตร์การพัฒนาที่ครอบคลุมทุกมิติและทุกด้าน การพัฒนาประเทศที่มีความร่วมมือในลักษณะประชารัฐจากภาคส่วนต่างๆ ในรูปแบบของหุ้นส่วนการพัฒนาที่เป็นการดำเนินเป็นการดำเนินงานอย่างบูรณาการ เนื่องจากทุกมิติการพัฒนามีความเกี่ยวข้องซึ่งกันและกัน โดยประเทศไทยจำเป็นต้องมีทรัพยากรมนุษย์ที่มีคุณภาพ มีความรู้ สมรรถนะ และทักษะที่สอดคล้องกับการเปลี่ยนแปลงต่างๆ สามารถรู้เท่าทันและปรับตัวให้สามารถดำเนินชีวิตได้อย่างมีความสุข มีอาชีพที่มั่นคง สร้างรายได้ ท่ามกลางความเปลี่ยนแปลงกฎเกณฑ์และกติกาใหม่ๆ และมาตรฐานที่สูงขึ้น โดยเฉพาะในโลกที่มีการเปลี่ยนแปลงอย่างรวดเร็วซึ่งจำเป็นต้องมีการพัฒนาระบบและปัจจัยส่งเสริมต่าง ๆ ที่เกี่ยวข้องไปพร้อมกัน ทั้งในส่วนของระบบการเรียนการสอน และการพัฒนาทักษะฝีมือที่สอดคล้องกันกับการพัฒนาของคนในแต่ละช่วงวัย ระบบบริการสาธารณะ โครงสร้างพื้นฐาน รวมทั้งการให้ความสำคัญกับการส่งเสริมเทคโนโลยีและนวัตกรรม เพื่อให้ประเทศไทยสามารถยกระดับเป็นเจ้าของเทคโนโลยีและนวัตกรรมก้าวทันโลก จากการต่อยอดการพัฒนาบนพื้นฐานนโยบายไทยแลนด์ ๔.๐ ส่งผลให้เกิดการสร้างห่วงโซ่มูลค่าทางเศรษฐกิจในทั้งภาคอุตสาหกรรม ภาคเกษตรและภาคบริการ กระจายผลประโยชน์จากการพัฒนา ลดปัญหาความเหลื่อมล้ำ และนำไปสู่การเสริมสร้างคุณภาพชีวิตของประชาชนทุกภาคส่วน

นอกจากนี้ ประเทศไทยต้องให้ความสำคัญกับการสร้างสมดุลความมั่นคงด้านพลังงานและอาหาร การรักษาไว้ซึ่งความหลากหลายเชิงนิเวศ การส่งเสริมการดำเนินชีวิตและธุรกิจ และการพัฒนาและขยายความเป็นเมืองที่เติบโตอย่างต่อเนื่องที่เป็นมิตรต่อสิ่งแวดล้อม พร้อมกับการมีข้อกำหนดของรูปแบบและกฎเกณฑ์ที่เกี่ยวข้องกับลักษณะการใช้พื้นที่ที่ชัดเจน ขณะที่การพัฒนาโครงสร้างพื้นฐานและระบบโลจิสติกส์ กฎหมายระบบภาษีต้องมีกลยุทธ์การพัฒนาที่สามารถอำนวยความสะดวกและส่งเสริมให้ประเทศมีศักยภาพการแข่งขันที่สูงขึ้น และสามารถชี้จุดแข็งในเรื่องตำแหน่งที่ตั้งทางภูมิศาสตร์ของประเทศให้เกิดประโยชน์ต่อการพัฒนาประเทศมากขึ้น รวมทั้งให้ความสำคัญของการรวมกลุ่มความร่วมมือกับนานาประเทศในระดับภูมิภาคและระดับโลก เพื่อกระชับและสร้างสัมพันธ์ไมตรี เสริมสร้างความสัมพันธ์ทางการทูต ซึ่งจะก่อให้เกิดการสร้างพลังทางเศรษฐกิจและรักษาความมั่นคงของประเทศ โดยจำเป็นต้องสร้างความพร้อมในการที่จะยกระดับมาตรฐานและมีการปฏิบัติให้เป็นไปตามระเบียบกติกาสากลในด้านต่างๆ ขณะเดียวกันประเทศไทยจำเป็นต้องเร่งให้มีการปฏิรูประบบราชการและการเมืองเพื่อให้เกิดการบริหารราชการที่ดีและมีเสถียรภาพทางการเมือง มีการส่งเสริมคนในชาติให้ยึดมั่นสถาบันหลักเป็นศูนย์รวมจิตใจเพื่อให้เกิดความรักความสามัคคี และลดความขัดแย้งภายในประเทศ

โดยที่นโยบายการพัฒนาต่างๆ จำเป็นต้องคำนึงถึงความสอดคล้องกับโครงสร้างและลักษณะพฤติกรรมของประชากรที่อาจจะมีแตกต่างจากปัจจุบันมากขึ้น

ดังนั้น ภายใต้เงื่อนไขโครงสร้างประชากร โครงสร้างเศรษฐกิจ สภาพสังคม สภาพภูมิอากาศสิ่งแวดล้อม และปัจจัยการพัฒนาต่างๆ ที่เกี่ยวข้อง ส่งผลให้ประเทศไทยจำเป็นต้องมีการวางแผนการพัฒนาที่รอบคอบและครอบคลุม อย่างไรก็ตาม หลายประเด็นพัฒนาเป็นเรื่องที่ต้องใช้ระยะเวลาในการดำเนินงานเพื่อให้เกิดการปรับตัว ซึ่งจะต้องหยั่งรากลึกกลงไปถึงการเปลี่ยนแปลงในเชิงโครงสร้างการขับเคลื่อนการพัฒนาให้ประเทศเจริญก้าวหน้าไป ในอนาคตจึงจำเป็นต้องกำหนดวิสัยทัศน์ในระยะยาวที่ต้องบรรลุ พร้อมทั้งแนวยุทธศาสตร์หลักในด้านต่างๆ เพื่อเป็นกรอบในการขับเคลื่อนการพัฒนาอย่างบูรณาการบนพื้นฐานประชารัฐเพื่อยกระดับจุดแข็งและจุดเด่นของประเทศ และปรับปรุงแก้ไขจุดอ่อนและจุดด้อยต่าง ๆ อย่างเป็นระบบ โดยยุทธศาสตร์ชาติจะเป็นเป้าหมายใหญ่ในการขับเคลื่อนประเทศ และถ่ายทอดไปสู่แผนในระดับอื่น ๆ เพื่อนำไปสู่การปฏิบัติทั้งในระดับยุทธศาสตร์ ภารกิจ และพื้นที่ ซึ่งรวมถึงพื้นที่พิเศษต่างๆ อาทิ เขตเศรษฐกิจพิเศษชายแดน เขตพัฒนาพิเศษภาคตะวันออกเพื่อให้เกิดการพัฒนาประเทศสามารถดำเนินการได้อย่างมั่นคง มั่งคั่ง และ ยั่งยืน

๓. วิสัยทัศน์ประเทศไทย

“ประเทศไทยมีความมั่นคง มั่งคั่ง ยั่งยืน เป็นประเทศพัฒนาแล้ว ด้วยการพัฒนาตามหลักปรัชญาของเศรษฐกิจพอเพียง” หรือเป็นคติพจน์ประจำชาติว่า **“มั่นคง มั่งคั่ง ยั่งยืน”** เพื่อสนองตอบต่อผลประโยชน์แห่งชาติ อันได้แก่ การมีเอกราช อธิปไตย การดำรงอยู่อย่างมั่นคง และยั่งยืนของสถาบันหลักของชาติ และประชาชนจากภัยคุกคามทุกรูปแบบ การอยู่ร่วมกันในชาติอย่างสันติสุขเป็นปึกแผ่น มีความมั่นคงทางสังคม ท่ามกลางพหุสังคมและการมีเกียรติและศักดิ์ศรีของความเป็นมนุษย์ความเจริญเติบโตของชาติ ความเป็นธรรมและความอยู่ดีมีสุขของประชาชน ความยั่งยืนของฐานทรัพยากรธรรมชาติสิ่งแวดล้อม ความมั่นคงทางพลังงานและอาหาร ความสามารถในการรักษาผลประโยชน์ของชาติภายใต้การเปลี่ยนแปลงของสภาวะแวดล้อมระหว่างประเทศ และการอยู่ร่วมกันอย่างสันติประสานสอดคล้องกันด้านความมั่นคงในประชาคมอาเซียนและประชาคมโลกอย่างมีเกียรติและศักดิ์ศรี

ความมั่นคง หมายถึง การมีความมั่นคงปลอดภัยจากภัยและการเปลี่ยนแปลงทั้งภายในประเทศและภายนอกประเทศในทุกระดับ ทั้งระดับประเทศ สังคม ชุมชน ครัวเรือน และปัจเจกบุคคล และมีความมั่นคงในทุกมิติ ทั้งมิติทางการทหาร เศรษฐกิจ สังคม สิ่งแวดล้อม และการเมือง เช่น ประเทศมีความมั่นคงในเอกราชและอธิปไตย มีการปกครองระบอบประชาธิปไตยที่มีพระมหากษัตริย์ทรงเป็นประมุข สถาบันชาติ ศาสนา พระมหากษัตริย์มีความเข้มแข็งเป็นศูนย์กลางและเป็นที่ยึดเหนี่ยวจิตใจของประชาชน มีระบบการเมืองที่มั่นคงเป็นกลไกที่นำไปสู่การบริหารประเทศที่ต่อเนื่องและโปร่งใสตามหลักธรรมาภิบาล สังคมมีความปรองดองและความสามัคคี สามารถผนึกกำลังเพื่อพัฒนาประเทศ ชุมชนมีความเข้มแข็ง ครอบครัวมีความอบอุ่น ประชาชนมีความมั่นคงในชีวิต มีงานและรายได้ที่มั่นคงพอเพียงกับการดำรงชีวิต มีการออมสำหรับวัยเกษียณ ความมั่นคงของอาหาร พลังงาน และน้ำ มีที่อยู่อาศัยและความปลอดภัยในชีวิตทรัพย์สิน

ความมั่งคั่ง หมายถึง ประเทศไทยมีการขยายตัวของเศรษฐกิจอย่างต่อเนื่องและมีความยั่งยืนจนเข้าสู่กลุ่มประเทศรายได้สูง ความเหลื่อมล้ำของการพัฒนาลดลง ประชากรมีความอยู่ดีมีสุขได้รับผลประโยชน์จากการพัฒนาอย่างเท่าเทียมกันมากขึ้น และมีการพัฒนาอย่างทั่วถึงทุกภาคส่วนมีคุณภาพชีวิตตามมาตรฐานขององค์การสหประชาชาติ ไม่มีประชาชนที่อยู่ในภาวะความยากจนเศรษฐกิจในประเทศมีความเข้มแข็ง ขณะเดียวกันต้องมีความสามารถในการแข่งขันกับประเทศต่างๆทั้งในตลาดโลกและตลาดภายในประเทศเพื่อให้สามารถสร้างรายได้ทั้งจากภายในและภายนอกประเทศตลอดจนมีการสร้างฐานเศรษฐกิจและสังคมแห่งอนาคต เพื่อให้สอดคล้องกับบริบทการพัฒนาที่เปลี่ยนแปลงไป และประเทศไทยมีบทบาทที่สำคัญในเวทีโลก และมีความสัมพันธ์ทางเศรษฐกิจและการค้าอย่างแน่นแฟ้นกับประเทศในภูมิภาคเอเชีย เป็นจุดสำคัญของการเชื่อมโยงในภูมิภาค ทั้งการคมนาคมขนส่ง การผลิต การค้า การลงทุน และการทำธุรกิจ เพื่อให้เป็นพลังในการพัฒนา

นอกจากนี้ยังมีความสมบูรณ์ในทุนที่จะสามารถสร้างการพัฒนาต่อเนื่องไปได้ ได้แก่ ทุนมนุษย์ ทุนทางปัญญา ทุนทางการเงิน ทุนที่เป็นเครื่องมือเครื่องจักร ทุนทางสังคม และทุนทรัพยากรธรรมชาติและสิ่งแวดล้อม

ความยั่งยืน หมายถึง การพัฒนาที่สามารถสร้างความเจริญ รายได้ และคุณภาพชีวิตของประชาชนให้เพิ่มขึ้นอย่างต่อเนื่อง ซึ่งเป็นการเจริญเติบโตของเศรษฐกิจที่อยู่บนหลักการใช้ การรักษาและการฟื้นฟูฐานทรัพยากรธรรมชาติอย่างยั่งยืน ไม่ใช่ทรัพยากรธรรมชาติจนเกินพอดี ไม่สร้างมลภาวะต่อสิ่งแวดล้อมจนเกินความสามารถในการรองรับและเยียวยาของระบบนิเวศ การผลิตและการบริโภคเป็นมิตรกับสิ่งแวดล้อม และสอดคล้องกับเป้าหมายการพัฒนาที่ยั่งยืน ทรัพยากรธรรมชาติมีความอุดมสมบูรณ์มากขึ้นและสิ่งแวดล้อมมีคุณภาพดีขึ้น คนมีความรับผิดชอบต่อสังคม มีความเอื้ออาทร เสียสละเพื่อผลประโยชน์ส่วนรวม รัฐบาลมีนโยบายที่มุ่งประโยชน์ส่วนรวมอย่างยั่งยืนและให้ความสำคัญกับการมีส่วนร่วมของประชาชน และทุกภาคส่วนในสังคมยึดถือและปฏิบัติตามหลักปรัชญาของเศรษฐกิจพอเพียงเพื่อการพัฒนาอย่างสมดุล มีเสถียรภาพ และยั่งยืน

โดยมีเป้าหมายการพัฒนาประเทศ คือ **“ประเทศชาติมั่นคง ประชาชนมีความสุข เศรษฐกิจพัฒนาอย่างต่อเนื่อง สังคมเป็นธรรม ฐานทรัพยากรธรรมชาติยั่งยืน”** โดยยกระดับศักยภาพของประเทศในหลากหลายมิติ พัฒนาคมนในทุกมิติและในทุกช่วงวัยให้เป็นคนดี เก่ง และมีคุณภาพ สร้างโอกาสและความเสมอภาคทางสังคม สร้างการเติบโตบนคุณภาพชีวิตที่เป็นมิตรกับสิ่งแวดล้อม และมีภาครัฐของประชาชนเพื่อประชาชนและประโยชน์ส่วนรวม โดยการประเมินผลการพัฒนาตามยุทธศาสตร์ชาติ ประกอบด้วย

๑) ความอยู่ดีมีสุขของคนไทยและสังคมไทย

๒) ขีดความสามารถในการแข่งขัน การพัฒนาเศรษฐกิจ และการกระจายรายได้

๓) การพัฒนาทรัพยากรมนุษย์ของประเทศ

๔) ความเท่าเทียมและความเสมอภาคของสังคม

๕) ความหลากหลายทางชีวภาพ คุณภาพสิ่งแวดล้อม และความยั่งยืนของ

ทรัพยากรธรรมชาติ

๖) ประสิทธิภาพการบริหารจัดการและการเข้าถึงการให้บริการของภาครัฐ

๔. ประเด็นยุทธศาสตร์ชาติ

๔.๑ ยุทธศาสตร์ชาติด้านความมั่นคง

(๑) การรักษาความสงบภายในประเทศ

(๒) การป้องกันและแก้ไขปัญหาที่มีผลกระทบต่อความมั่นคง

(๓) การพัฒนาศักยภาพของประเทศให้พร้อมเผชิญภัยคุกคามที่กระทบต่อ

ความมั่นคงของชาติ

(๔) การบูรณาการความร่วมมือด้านความมั่นคงกับอาเซียนและนานาชาติ

รวมถึงองค์กรภาครัฐและที่มิใช่ภาครัฐ

(๕) การพัฒนากลไกการบริหารจัดการความมั่นคงแบบองค์รวม

๔.๒ ยุทธศาสตร์ชาติด้านการสร้างความสามารถในการแข่งขัน

(๑) การเกษตรสร้างมูลค่า

(๒) อุตสาหกรรมและบริการแห่งอนาคต

(๓) สร้างความหลากหลายด้านการท่องเที่ยว

(๔) โครงสร้างพื้นฐาน เชื่อมไทย เชื่อมโลก

(๕) พัฒนาเศรษฐกิจบนพื้นฐานผู้ประกอบการยุคใหม่

๔.๓ ยุทธศาสตร์ชาติด้านการพัฒนาและเสริมสร้างศักยภาพทรัพยากรมนุษย์

(๑) การปรับเปลี่ยนค่านิยมและวัฒนธรรม

(๒) การพัฒนาศักยภาพคนตลอดช่วงชีวิต

(๓) ปฏิรูปกระบวนการเรียนรู้ที่ตอบสนองต่อการเปลี่ยนแปลงในศตวรรษที่ ๒๑

- (๔) การตระหนักถึงพหุปัญญาของมนุษย์ที่หลากหลาย
 - (๕) การเสริมสร้างให้คนไทยมีสุขภาวะที่ดี
 - (๖) การสร้างสภาพแวดล้อมที่เอื้อต่อการพัฒนาและเสริมสร้างศักยภาพ
- ทรัพยากรมนุษย์
- (๗) การเสริมสร้างศักยภาพการกีฬาในการสร้างคุณค่าทางสังคมและพัฒนา
- ประเทศ

๔.๔ ยุทธศาสตร์ชาติด้านการสร้างโอกาสและความเสมอภาคทางสังคม

- (๑) การลดความเหลื่อมล้ำ สร้างความเป็นธรรมในทุกมิติ
 - (๒) การกระจายศูนย์กลางความเจริญทางเศรษฐกิจ สังคม และเทคโนโลยี
 - (๓) การเสริมสร้างพลังทางสังคม
 - (๔) การเพิ่มขีดความสามารถของชุมชนท้องถิ่นในการพัฒนา การพึ่งตนเองและ
- การจัดการตนเอง

๔.๕ ยุทธศาสตร์ชาติด้านการสร้างการเติบโตบนคุณภาพชีวิตที่เป็นมิตรกับ

สิ่งแวดล้อม

- (๑) สร้างการเติบโตอย่างยั่งยืนบนสังคมเศรษฐกิจสีเขียว
 - (๒) สร้างการเติบโตอย่างยั่งยืนบนสังคมเศรษฐกิจภาคทะเล
 - (๓) สร้างการเติบโตอย่างยั่งยืนบนสังคมที่เป็นมิตรต่อสภาพภูมิอากาศ
 - (๔) พัฒนาพื้นที่เมือง ชนบท เกษตรกรรมและอุตสาหกรรมเชิงนิเวศ มุ่งเน้น
- ความเป็นเมืองที่เติบโตอย่างต่อเนื่อง
- (๕) พัฒนาความมั่นคงน้ำ พลังงาน และเกษตรที่เป็นมิตรต่อสิ่งแวดล้อม
 - (๖) ยกระดับกระบวนการทัศน์เพื่อกำหนดอนาคตประเทศ

๔.๖ ยุทธศาสตร์ชาติด้านการปรับสมดุลและพัฒนาระบบการบริหารจัดการภาครัฐ

- (๑) ภาครัฐที่ยึดประชาชนเป็นศูนย์กลาง ตอบสนองความต้องการ และ
- ให้บริการอย่างสะดวกรวดเร็ว โปร่งใส
- (๒) ภาครัฐบริหารงานแบบบูรณาการโดยมียุทธศาสตร์ชาติเป็นเป้าหมายและ
- เชื่อมโยงการพัฒนาในทุกระดับ ทุกประเด็น ทุกภารกิจ และทุกพื้นที่
- (๓) ภาครัฐมีขนาดเล็กกระทัดรัด เหมาะสมกับภารกิจ ส่งเสริมให้ประชาชนและทุก
- ภาคส่วนมีส่วนร่วมในการพัฒนาประเทศ
- (๔) ภาครัฐมีความทันสมัย
 - (๕) บุคลากรภาครัฐเป็นคนดีและเก่ง ยึดหลักคุณธรรม จริยธรรม มีจิตสำนึกมี
- ความสามารถสูง มุ่งมั่น และเป็นมืออาชีพ
- (๖) ภาครัฐมีความโปร่งใส ปลอดภัย จริตและประพฤติมิชอบ
 - (๗) กฎหมายมีความสอดคล้องเหมาะสมกับบริบทต่าง ๆ และมีเท่าที่จำเป็น
 - (๘) กระบวนการยุติธรรมเคารพสิทธิมนุษยชนและปฏิบัติต่อประชาชนโดย

เสมอภาค

๑.๒ ร่างแผนพัฒนาเศรษฐกิจและสังคมแห่งชาติ ฉบับที่ ๑๓ (พ.ศ. ๒๕๖๖ – ๒๕๗๐)

องค์การบริหารส่วนตำบลวังโพธิ์ ได้จัดทำแผนพัฒนาท้องถิ่นที่มีความสัมพันธ์และสอดคล้องกับแผนพัฒนาเศรษฐกิจและสังคมแห่งชาติ ทั้งนี้ แผนพัฒนาเศรษฐกิจและสังคมแห่งชาติ ฉบับที่ ๑๒ (พ.ศ. ๒๕๖๑ - ๒๕๖๕) จะสิ้นสุดลงในปีงบประมาณ พ.ศ. ๒๕๖๕ และการจัดทำแผนพัฒนาเศรษฐกิจและสังคมแห่งชาติ ฉบับที่ ๑๓ อยู่ระหว่างการร่วมสร้างแผนฯ โดยมุ่งพัฒนา 4 ด้าน ได้แก่

๑. ด้านเศรษฐกิจมูลค่าสูงที่เป็นมิตรต่อสิ่งแวดล้อม (High Value-added Economy)
๒. ด้านสังคมแห่งโอกาส และความเสมอภาค High Opportunity Society
๓. ชีวิตที่ยั่งยืน (Eco-friendly Living)
๔. ด้านปัจจัยสนับสนุนการพลิกโฉมประเทศ (Key Enablers for Thailand's Transformation)

Transformation)

๑. เศรษฐกิจ

1.
เศรษฐกิจมูลค่าสูงที่เป็นมิตรต่อสิ่งแวดล้อม
High Value-added Economy

1. เกษตร
และเกษตรแปรรูป
มูลค่าสูง

เพิ่มประสิทธิภาพการผลิต
และสร้างมูลค่าเพิ่ม
ให้สินค้าเกษตร
ด้วยเทคโนโลยี



2. การท่องเที่ยว
เน้นคุณค่า
และความยั่งยืน

กิจกรรมหลากหลาย
กระจายรายได้
ใส่ใจสิ่งแวดล้อม



3. ฐานการผลิต
ยานยนต์ไฟฟ้า

สร้างศักยภาพ
การผลิตและส่งเสริม
การใช้ยานยนต์ไฟฟ้า



4. การแพทย์
และสุขภาพครบวงจร

ยกระดับการแพทย์
ให้ทันสมัย ทั้งถึง
เป็นศูนย์กลางบริการ
สุขภาพมูลค่าสูง



5. ประสิทธิภาพ
การลงทุนและโลจิสติกส์
ของภูมิภาค

โครงข่ายคมนาคม
และสิ่งอำนวยความสะดวก
เชื่อมโยงกับภูมิภาค
อย่างไร้รอยต่อ



6. อิเล็กทรอนิกส์
อัจฉริยะ
และบริการดิจิทัล

ส่งเสริมการผลิตสินค้า
อิเล็กทรอนิกส์ที่ทันสมัย
บริการดิจิทัลและดิจิทัล
คอนเทนต์เติบโตรวดเร็ว



10. เศรษฐกิจ
หมุนเวียนและ
สังคมคาร์บอนต่ำ

ของเสียถูกนำกลับมา
ใช้ประโยชน์และพัฒนา
พลังงานหมุนเวียน
เป็นแหล่งพลังงานหลัก



11. ลดความเสี่ยง
จากภัยธรรมชาติ

ใช้มาตรการเชิงพื้นที่
และเทคโนโลยี ในการรับมือ
ภัยธรรมชาติ



3.
วิถีชีวิตที่ยั่งยืน
Eco-friendly Living



2.
สังคมแห่งโอกาส และความเสมอภาค
High Opportunity Society

4.
ปัจจัยสนับสนุนการพลิกโฉมประเทศ
Key Enablers for Thailand's
Transformation

7. SMEs วิสาหกิจ
ชุมชนและวิสาหกิจ
เพื่อสังคมเติบโต
อย่างต่อเนื่อง

เสริมสร้างศักยภาพ
สามารถเข้าถึงเทคโนโลยี
และตลาดสมัยใหม่



8. พื้นที่และเมือง
มีความเจริญ
ทันสมัย และน่าอยู่

ลดความเหลื่อมล้ำระหว่าง
พื้นที่ กระจายโอกาส
ทางเศรษฐกิจและสังคม



9. ความยากจนข้ามรุ่น
ลดลงและได้รับ
ความคุ้มครอง
ทางสังคมเพียงพอ

ประชาชนสามารถขยับ
สถานะและได้รับการคุ้มครอง
ทางสังคมอย่างเหมาะสม



12. กำลังคนมีสมรรถนะสูง
ตอบโจทย์การพัฒนา
แห่งอนาคต

ระบบการศึกษาและพัฒนา
ฝีมือแรงงานมีคุณภาพ
คนทุกช่วงวัยมีการเรียนรู้
ตลอดชีวิต



13. ภาครัฐ
ที่มีสมรรถนะสูง

ภาครัฐทันสมัย
มีประสิทธิภาพ



เมื่อแผนพัฒนาเศรษฐกิจและสังคมแห่งชาติ ฉบับที่ ๑๓ (พ.ศ. ๒๕๖๖ – ๒๕๗๐) ประกาศใช้ จึงจะดำเนินการ
ทบทวนแผนพัฒนาท้องถิ่น (พ.ศ. ๒๕๖๖ – ๒๕๗๐) ให้สอดคล้องกับแผนพัฒนาเศรษฐกิจฯ ต่อไป

แผนพัฒนาท้องถิ่น (พ.ศ. ๒๕๖๖ – ๒๕๗๐)
ขององค์การบริหารส่วนตำบลวังม่วง อำเภอเปือยน้อย จังหวัดขอนแก่น

๑.๓ แผนพัฒนาภาค/แผนพัฒนากลุ่มจังหวัด/แผนพัฒนาจังหวัด

➔ แผนพัฒนาภาคตะวันออกเฉียงเหนือ (พ.ศ. ๒๕๖๖ – ๒๕๗๐)

ภาคตะวันออกเฉียงเหนือ

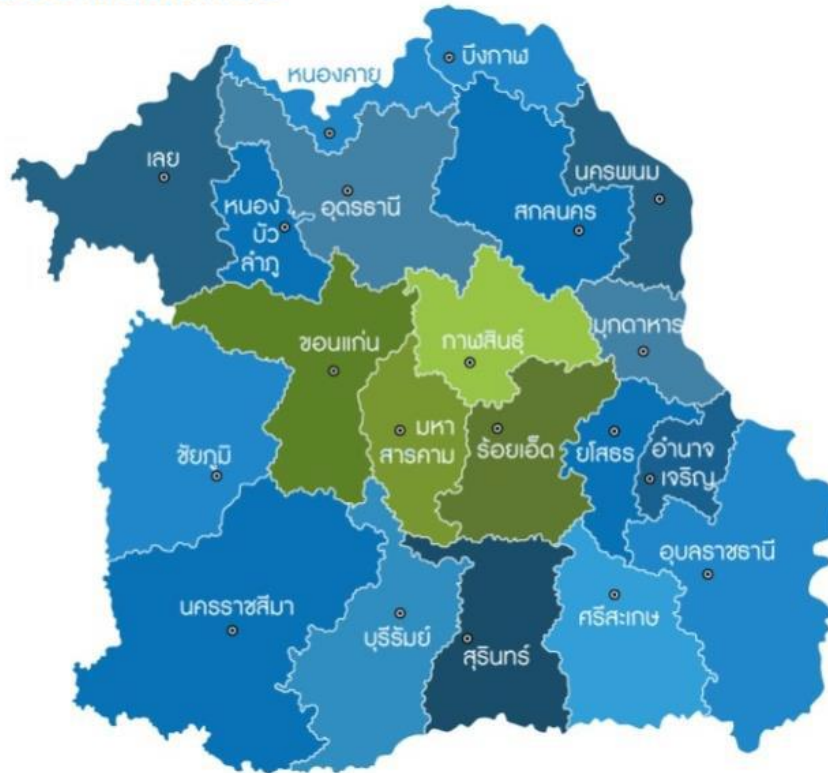

ที่ตั้ง ตั้งอยู่ระหว่างเส้นรุ้งที่ 25 – 17 องศาเหนือและเส้นแวงที่ 101 - 103 องศาตะวันออก ซึ่งอยู่บริเวณตอนกลางของภาคตะวันออกเฉียงเหนือ ห่างจากกรุงเทพมหานคร 445 กิโลเมตร

ขนาดพื้นที่ มีพื้นที่ของกลุ่มจังหวัดรวมครอบคลุมพื้นที่จังหวัดกาฬสินธุ์ ขอนแก่น มหาสารคาม และร้อยเอ็ด รวม 31,423.87 ตารางกิโลเมตร คิดเป็นร้อยละ 6.18 ของพื้นที่ประเทศ ร้อยละ 18.61 ของพื้นที่ภาคตะวันออกเฉียงเหนือ โดยจังหวัดขอนแก่น มีพื้นที่มากที่สุด รองลงมาได้แก่ จังหวัดร้อยเอ็ด กาฬสินธุ์ และจังหวัดมหาสารคาม ตามลำดับ กลุ่มจังหวัดฯ ตั้งอยู่บนพื้นที่ราบลุ่มแม่น้ำชีที่อยู่ตอนกลางของพื้นที่ และที่ราบลุ่มแม่น้ำมูลซึ่งอยู่ทางตอนใต้ของพื้นที่ โดยทางทิศตะวันตกและทิศเหนือจะมีสภาพเป็นภูเขาเทลาดมาทางทิศตะวันออก และมีอาณาเขต ดังนี้

- ทิศเหนือ ติดต่อกับ จังหวัดเลย หนองบัวลำภู อุดรธานี และสกลนคร
- ทิศใต้ ติดต่อกับ จังหวัดศรีสะเกษ สุรินทร์ บุรีรัมย์ และนครราชสีมา
- ทิศตะวันออก ติดต่อกับ จังหวัดมุกดาหาร และยโสธร
- ทิศตะวันตก ติดต่อกับ จังหวัดชัยภูมิ และเพชรบูรณ์

ลักษณะภูมิประเทศ

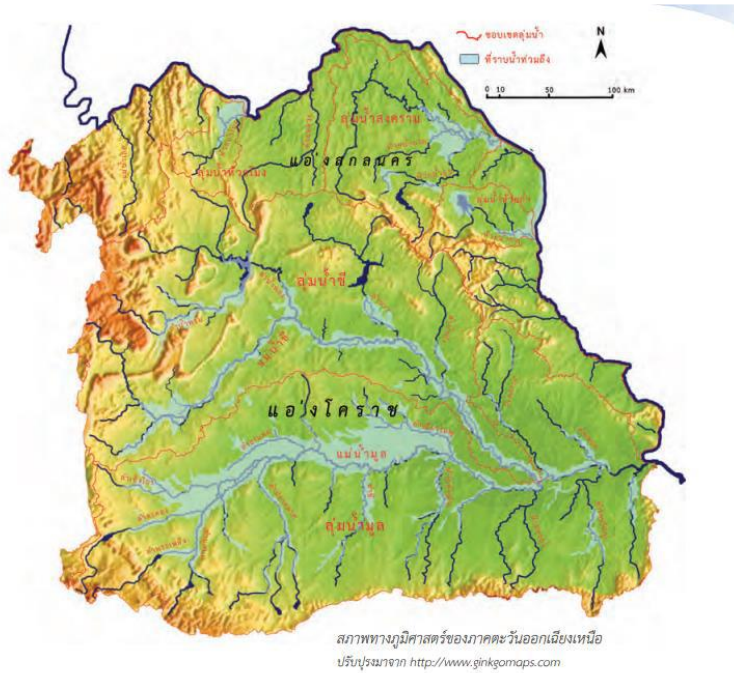

ลักษณะภูมิประเทศโดยรวมเป็นพื้นที่ราบลุ่มน้ำชีประมาณร้อยละ ๘๐ ของพื้นที่กลุ่มจังหวัด ลักษณะของพื้นที่จะอยู่สูงจากระดับน้ำทะเลปานกลางประมาณ ๒๐๐ เมตร และเทลาดจากทางทิศตะวันตกไปสู่ทางทิศตะวันออก ด้านทิศเหนือและทิศตะวันตกลักษณะของพื้นที่จะเป็นพื้นที่ภูเขาที่สำคัญได้แก่ เทือกเขาภูพาน ทางตอนเหนือของจังหวัดกาฬสินธุ์ และจังหวัดร้อยเอ็ด ส่วนทางทิศตะวันตก ประกอบด้วย เทือกเขาภูเก้า-ภูพานคำ เทือกเขาในพื้นที่อุทยานแห่งชาติภูเวียง อุทยานแห่งชาติภูผาม่าน อุทยานแห่งชาติภูกระดึง จังหวัดเลย อุทยานแห่งชาติน้ำหนาว จังหวัดเพชรบูรณ์ และเทือกเขาเขตรักษาพันธุ์สัตว์ป่าทุ่งกระมัง จังหวัดชัยภูมิ

ลักษณะภูมิอากาศ

ลักษณะภูมิอากาศ จัดอยู่ในกลุ่มที่มีฝนตกสลับกับแห้งแล้ง ได้รับอิทธิพลจากลมมรสุมตะวันตกเฉียงใต้ และลมมรสุมตะวันออกเฉียงเหนือ ซึ่งมีผลทำให้อากาศหนาวเย็น และพายุดีเปรสชันจากทะเลจีนใต้ ทำให้มีฝนตกเป็นบริเวณกว้าง ระยะใกล้-ไกลทะเลจะทำให้อากาศมีความแตกต่างกันระหว่างฤดูร้อนและฤดูหนาวมากเนื่องจากไม่มี 3 พื้นที่ติดต่อกับทะเลมีอุณหภูมิสูงสุดโดยเฉลี่ย 36.35 องศาเซลเซียส มี 3 ฤดูคือฤดูร้อนฤดูฝนฤดูหนาวในแต่ละฤดู จะมีช่วงเวลาไม่คงที่แน่นอน ขึ้นอยู่กับปรากฏการณ์ทางธรรมชาติ และอิทธิพลของลมมรสุมเป็นหลัก

เขตการปกครอง

กลุ่มจังหวัดภาคตะวันออกเฉียงเหนือตอนกลางแบ่งเขตการปกครองเป็น ๔ จังหวัด ๗๗ อำเภอ ๖๕๙ ตำบล ๘,๓๐๕ หมู่บ้าน องค์การปกครองส่วนท้องถิ่น ๗๒๒ แห่ง ประกอบด้วย องค์การบริหารส่วนจังหวัด ๔ แห่ง เทศบาลนคร ๑ แห่ง เทศบาลเมือง ๑๐ แห่ง เทศบาลตำบล ๒๔๔ แห่ง และองค์การบริหารส่วนตำบล ๔๖๓ แห่ง

เนื่องด้วย แผนพัฒนาภาคตะวันออกเฉียงเหนือ (พ.ศ. ๒๕๖๑ – ๒๕๖๕) จะสิ้นสุดลงใน ปีงบประมาณ พ.ศ. ๒๕๖๕ โดยการจัดทำแผนพัฒนาภาคตะวันออกเฉียงเหนือ (พ.ศ. ๒๕๖๖ – ๒๕๗๐) อยู่ ระหว่างการจัดทำของแผนพัฒนาภูมิภาคนี้ ดังนี้

๑. แผนพัฒนาภูมิภาคตะวันออกเฉียงเหนือตอนบน ๑ (อุดรธานี หนองคาย เลย หนองบัวลำภู บึงกาฬ)
๒. แผนพัฒนาภูมิภาคตะวันออกเฉียงเหนือตอนบน ๒ (สกลนคร นครพนม มุกดาหาร)
๓. แผนพัฒนาภูมิภาคตะวันออกเฉียงเหนือตอนกลาง (ขอนแก่น กาฬสินธุ์ มหาสารคาม ร้อยเอ็ด)
๔. แผนพัฒนาภูมิภาคตะวันออกเฉียงเหนือตอนล่าง ๑ (นครราชสีมา ชัยภูมิ บุรีรัมย์ สุรินทร์)
๕. แผนพัฒนาภูมิภาคตะวันออกเฉียงเหนือตอนล่าง ๒ (อุบลราชธานี ยโสธร ศรีสะเกษ อำนาจเจริญ)

เมื่อแผนพัฒนาภาคตะวันออกเฉียงเหนือ (พ.ศ. ๒๕๖๖ – ๒๕๗๐) ยังไม่ประกาศใช้ องค์การบริหารส่วน ตำบลวังม่วง จึงต้องจัดทำแผนพัฒนาท้องถิ่น (พ.ศ. ๒๕๖๖ – ๒๕๗๐) ให้สอดคล้องกับแผนพัฒนาภาคตะวันออกเฉียงเหนือ (พ.ศ. ๒๕๖๑ – ๒๕๖๕) และเมื่อแผนพัฒนาภาคตะวันออกเฉียงเหนือ (พ.ศ. ๒๕๖๖ – ๒๕๗๐) ประกาศใช้ จึงจะดำเนินการทบทวนแผนพัฒนาท้องถิ่น (พ.ศ. ๒๕๖๖ – ๒๕๗๐) ให้สอดคล้องกับแผนพัฒนาภาคฯ ต่อไป

แผนพัฒนาภาคตะวันออกเฉียงเหนือ (พ.ศ. ๒๕๖๑ – ๒๕๖๕)

๑. ยุทธศาสตร์บริหารจัดการน้ำให้เพียงพอต่อการพัฒนาเศรษฐกิจและคุณภาพชีวิตอย่างยั่งยืน
๒. ยุทธศาสตร์แก้ปัญหาความยากจนและพัฒนาคุณภาพชีวิตผู้มีรายได้น้อยเพื่อลดความเหลื่อมล้ำทางสังคม
๓. ยุทธศาสตร์สร้างความเข้มแข็งของฐานเศรษฐกิจภายในควบคู่กับ การแก้ปัญหาทรัพยากรธรรมชาติและสิ่งแวดล้อม
๔. ยุทธศาสตร์พัฒนาการท่องเที่ยวเชิงบูรณาการ
๕. ยุทธศาสตร์ใช้โอกาสจากการพัฒนาโครงข่ายคมนาคมขนส่งที่เชื่อมโยงพื้นที่เศรษฐกิจหลักภาคกลางและพื้นที่ระเบียงเศรษฐกิจภาคตะวันออก (EEC) เพื่อพัฒนาเมือง และพื้นที่เศรษฐกิจใหม่ๆ ของภาค
๖. ยุทธศาสตร์พัฒนาความร่วมมือและใช้ประโยชน์จากข้อตกลงกับประเทศเพื่อนบ้าน ในการสร้างความเข้มแข็งทางเศรษฐกิจตามแนวชายแดนและแนวระเบียงเศรษฐกิจ

แผนพัฒนากลุ่มจังหวัดภาคตะวันออกเฉียงเหนือตอนกลาง (ขอนแก่น กาฬสินธุ์ มหาสารคาม ร้อยเอ็ด) ระยะ ๕ ปี (พ.ศ. ๒๕๖๖ – ๒๕๗๐)



กลุ่มจังหวัดภาคตะวันออกเฉียงเหนือตอนกลาง

ร้อยแก่นสารสินธุ์



แผนพัฒนากลุ่มจังหวัดภาคตะวันออกเฉียงเหนือตอนกลาง (พ.ศ. ๒๕๖๑ – ๒๕๖๕) จะสิ้นสุดลงในปีงบประมาณ พ.ศ. ๒๕๖๕ โดยการจัดทำแผนพัฒนากลุ่มจังหวัดภาคตะวันออกเฉียงเหนือ ตอนล่าง ๑ (พ.ศ. ๒๕๖๖ – ๒๕๗๐) อยู่ระหว่างขั้นตอนรับฟังความคิดเห็นแผนพัฒนากลุ่มจังหวัดตอนกลาง (พ.ศ. ๒๕๖๖ – ๒๕๗๐) และการจัดทำแผนพัฒนาจังหวัด (พ.ศ. ๒๕๖๖ – ๒๕๗๐)

เมื่อแผนพัฒนากลุ่มจังหวัดภาคตะวันออกเฉียงเหนือตอนกลาง (พ.ศ. ๒๕๖๖ – ๒๕๗๐) ยังไม่ประกาศใช้ องค์การบริหารส่วนตำบลวังม่วง จึงต้องจัดทำแผนพัฒนาท้องถิ่น (พ.ศ. ๒๕๖๖ – ๒๕๗๐) ให้สอดคล้องกับแผนพัฒนากลุ่มจังหวัดภาคตะวันออกเฉียงเหนือตอนกลาง (พ.ศ. ๒๕๖๑ – ๒๕๖๕) และเมื่อแผนพัฒนาภาคตะวันออกเฉียงเหนือตอนกลาง (พ.ศ. ๒๕๖๖ – ๒๕๗๐) ประกาศใช้ จึงจะดำเนินการทบทวนแผนพัฒนาท้องถิ่น (พ.ศ. ๒๕๖๖ – ๒๕๗๐) ให้สอดคล้องกับแผนพัฒนากลุ่มจังหวัดฯ ต่อไป

แผนพัฒนากลุ่มจังหวัดภาคตะวันออกเฉียงเหนือตอนกลาง (พ.ศ. ๒๕๖๑-๒๕๖๕)



บทวิเคราะห์

การวิเคราะห์ศักยภาพการพัฒนา SWOT Analysis

กลุ่มจังหวัดภาคตะวันออกเฉียงเหนือตอนกลางมีศักยภาพและความท้าทายในการพัฒนาในหลายด้าน การประเมินศักยภาพ สถานการณ์ปัจจุบัน และโอกาสการพัฒนาในอนาคตของกลุ่มจังหวัด จำเป็นต้องวิเคราะห์ข้อมูลอย่างรอบด้าน ทั้งปัจจัยภายนอก (โอกาส/ภัยคุกคาม) และปัจจัยภายใน (จุดแข็ง/ข้อจำกัด) เพื่อเป็นข้อมูลประกอบการกำหนดเป้าหมายการพัฒนาของกลุ่มจังหวัดในรอบปี ๒๕๖๑-๒๕๖๕ โดยสรุปรายละเอียดการวิเคราะห์สถานะแวดล้อม (SWOT Analysis) ของกลุ่มจังหวัด ดังนี้

การวิเคราะห์ปัจจัยภายใน

๑) จุดแข็ง

- (๑) เป็นฐานการผลิตพืชอาหารและพืชพลังงานทดแทนของประเทศ (ข้าว อ้อย มันสำปะหลัง) ที่สามารถแปรรูปไปสู่อาหารและพลังงานทดแทน
- (๒) เป็นแหล่งผลิตข้าวเป็นสิ่งบ่งชี้ทางภูมิศาสตร์ (GI) คือข้าวหอมมะลิทุ่งกุลาร้องไห้ และข้าวเหนียวเขาวง
- (๓) มีแหล่งน้ำขนาดใหญ่ที่สามารถเป็นแหล่งน้ำเพื่อการเกษตรในพื้นที่
- (๔) เป็นฐานการผลิตอุตสาหกรรมแปรรูปการเกษตร เช่น อาหาร และเครื่องสำอาง เป็นต้น
- (๕) มีประชากรวัยแรงงานเพียงพอและเป็นแหล่งผลิตแรงงานเป็นที่ยอมรับของผู้ประกอบการทั่วไป
- (๖) มีที่ตั้งได้เปรียบด้านภูมิศาสตร์ สามารถเชื่อมโยงประเทศเพื่อนบ้าน
- (๗) มีความพร้อมด้านปัจจัยเพื่อรองรับการลงทุน เช่น การเป็นศูนย์กลางการศึกษา ศูนย์บริการทางการแพทย์และสาธารณสุข และมีศูนย์ราชการระดับภาค การเงินและธุรกิจ
- (๘) แหล่งท่องเที่ยวทางโบราณคดียุคก่อนประวัติศาสตร์ และวัฒนธรรม
- (๙) การผลิตสินค้าและบริการที่เกี่ยวกับการรักษาสุขภาพ และการศึกษาที่ได้มาตรฐาน
- (๑๐) สินค้าเกษตรหลากหลาย เป็นโอกาสในการพัฒนาต่อยอดอุตสาหกรรมเกษตรมากขึ้น
- (๑๑) มีโรงงานขนาดใหญ่แปรรูปพืชเศรษฐกิจหลักจำนวนมาก
- (๑๒) ผลิตภัณฑ์กลุ่มจังหวัดได้รับการรับรองสิ่งบ่งชี้ทางภูมิศาสตร์ (GI) เช่น ข้าวหอมมะลิทุ่งกุลาร้องไห้, ข้าวเหนียวเขาวงกาฬสินธุ์, ผ้าไหมแพรวากาฬสินธุ์และผ้าไหมมัดหมี่ชนบท

๒) ข้อจำกัด

- (๑) มีปริมาณขยะจำนวนมากในพื้นที่ แต่ไม่สามารถกำจัดขยะได้ตามมาตรฐานโดยเฉพาะชุมชนเมืองที่ขยายตัวเพิ่มขึ้นอย่างรวดเร็ว
- (๒) ผลผลิตทางการเกษตรมีปริมาณผลผลิตต่อไร่ต่ำส่งผลให้สินค้าการเกษตรมีมูลค่าต่ำ
- (๓) ปัจจัยการผลิตภาคการเกษตรมีราคาสูงส่งผลให้ต้นทุนการผลิตสูงขึ้น
- (๔) การเพิ่มมูลค่าจากการแปรรูปผลผลิตทางเกษตรยังไม่หลากหลาย
- (๕) ขาดการจัดการน้ำที่มีประสิทธิภาพ การส่งน้ำเข้าไร่นายังไม่ทั่วถึงได้อย่างเต็มประสิทธิภาพ และไม่สามารถเชื่อมโยงต่อเนื่อง ทั้ง ๔ จังหวัด
- (๖) แหล่งท่องเที่ยวส่วนใหญ่ยังไม่ได้มาตรฐานและครบวงจร และขาดการเชื่อมโยงเส้นทางการท่องเที่ยวในกลุ่มจังหวัด ๔๑
- (๗) ความสามารถในการเพิ่มประสิทธิภาพการผลิตของ SMEs และการขยายการตลาดยังไม่เข้มแข็งและแข่งขันได้
- (๘) ปัญหาการเคลื่อนย้ายแรงงาน / ขาดแคลนแรงงานภาคการเกษตร
- (๙) ผลิตภาพแรงงานของกลุ่มจังหวัดค่อนข้างต่ำ
- (๑๐) มีสัดส่วนคนจนและมีหนี้สินสูง
- (๑๑) สัดส่วนพื้นที่ป่าไม้ต่ำ

การวิเคราะห์ปัจจัยภายนอก

๑) โอกาส

- (๑) นโยบายการส่งเสริมความร่วมมือทางเศรษฐกิจระหว่างประเทศ
- (๒) รูปแบบการบริโภคแนวใหม่ เกิดความต้องการสินค้าเกษตรปลอดภัย เป็นการเพิ่มโอกาสให้กับสินค้าเกษตรของกลุ่มจังหวัด
- (๓) นโยบายส่งเสริมการใช้พลังงานทดแทนจากเอทานอลเป็นการเพิ่มโอกาสการผลิตสินค้าเกษตรประเภทพืชพลังงานโดยเฉพาะ อ้อยและ มันสำปะหลัง
- (๔) นโยบายส่งเสริมให้เกษตรกรมีทักษะเป็นผู้ประกอบการมากขึ้น (Smart Farmers) ส่งเสริมการพัฒนาเกษตรมาตรฐานสูง และการส่งเสริมการเพิ่มมูลค่าสินค้าเกษตร
- (๕) นโยบายพัฒนาโครงสร้างพื้นฐานของรัฐด้านคมนาคมโดยมีการวางแผนเพื่อเชื่อมโยงโครงข่ายคมนาคมและโลจิสติกส์ (ทางราง ทางถนนและทางอากาศ) ทั้งภายในและระหว่างประเทศ
- (๖) นโยบายประเทศไทย ๔.๐ ที่มุ่งเน้นการใช้ประโยชน์จากการวิจัย การนำเทคโนโลยีดิจิทัลในการพัฒนาทรัพยากรในพื้นที่ให้มีมูลค่าเพิ่มสูงขึ้น
- (๗) มีการสนับสนุนการท่องเที่ยวของจังหวัดในกลุ่มจังหวัดฯ ที่จะเชื่อมโยงการท่องเที่ยวตลอดทั้งกลุ่มจังหวัด
- (๘) นโยบายการจัดการพื้นที่เมืองและชุมชนมุ่งสู่การเป็นเมืองที่เป็นมิตรต่อสิ่งแวดล้อม

ภัยคุกคาม

- (๑) ปัจจัยการผลิตสินค้าในประเทศไทยสูงกว่าประเทศเพื่อนบ้าน ทำให้เกิดการย้ายฐานการผลิตไปยังประเทศที่มีต้นทุนต่ำกว่า
- (๒) ปัญหาโลกร้อนทำให้เกิดภัยพิบัติทางธรรมชาติ (น้ำท่วม ฝนแล้ง) ซึ่งเป็นอุปสรรคต่อการผลิตสินค้าเกษตร
- (๓) ปัญหาแรงงานจากต่างประเทศ / ปัญหาความมั่นคง
- (๔) ปัญหาราคาสินค้าภาคการเกษตรไม่มีเสถียรภาพ และมีการปรับราคาปัจจัยการผลิตให้สูงขึ้น
- (๕) มีแนวโน้มการเข้าสู่สังคมสูงอายุ ส่งผลต่อจำนวนแรงงาน และสวัสดิการ
- (๖) อาจเกิดการแข่งขันจากประเทศเพื่อนบ้านที่เข้มข้นยิ่งขึ้น
- (๗) จากสถานการณ์การแพร่ระบาดของโรคติดเชื้อไวรัสโคโรนา ๒๐๑๙ (Covid-๑๙) ที่ส่งผลกระทบต่อระบบเศรษฐกิจโดยรวมมีการหดตัวมากขึ้นตามการใช้จ่ายในทุกหมวดจากกำลังซื้อที่อ่อนแอรวมถึงความ และการหดตัวต่อเนื่องจากอุปสงค์ทั้งในและต่างประเทศที่อ่อนแอ

กลุ่มจังหวัดภาคตะวันออกเฉียงเหนือตอนกลาง ซึ่งประกอบไปด้วยจังหวัดกาฬสินธุ์ ขอนแก่น ภูมิศาสตร์มหาสารคาม และจังหวัดร้อยเอ็ด มีความได้เปรียบทางด้านตั้งอยู่บนแนวระเบียงเศรษฐกิจ ๔๒ ตะวันออก-ตะวันตก (East-West Economic Corridor : EWEC) และทางหลวงแผ่นดินหมายเลข ๒ (ถนนมิตรภาพ) ตลอดจนเป็นศูนย์กลางของภาคตะวันออกเฉียงเหนือที่เชื่อมต่อกับพื้นที่เศรษฐกิจที่สำคัญของประเทศ และประเทศเพื่อนบ้าน ประกอบกับรัฐบาลให้ความสำคัญกับนโยบายการพัฒนาโครงข่ายคมนาคมขนส่ง ทั้งทางบก ทางราง และทางอากาศ ทำให้กลุ่มจังหวัดมีโอกาสในการพัฒนาพื้นที่ไปสู่การเป็นศูนย์กลางโลจิสติกส์ (Logistic Hub) ของภูมิภาค อีกทั้งยังมีศักยภาพที่โดดเด่นในการเป็นฐานการผลิตพืชเศรษฐกิจที่สำคัญ คือ อ้อย โรงงาน มันสำปะหลัง และข้าว เป็นที่ตั้งของโรงงานอุตสาหกรรมแปรรูปเกษตร มีความพร้อมด้านโครงสร้าง

พื้นฐานด้านคมนาคมขนส่งที่สามารถเชื่อมโยงไปยังเขตพัฒนาพิเศษภาคตะวันออก (EEC) และจีนตอนใต้ มีสถาบันการศึกษา สถาบันวิจัย และอุทยานวิทยาศาสตร์ภูมิภาค ที่สนับสนุนการพัฒนาวิทยาศาสตร์ เทคโนโลยี และนวัตกรรม เพื่อต่อยอดสร้างมูลค่าเพิ่มของผลผลิตทางการเกษตรและฐานความหลากหลายทางชีวภาพในพื้นที่ รวมทั้งมีศักยภาพและโอกาสในการพัฒนาให้เกิดการเชื่อมโยงกับกลุ่มจังหวัดภาคเหนือตอนล่าง ในการเป็นเขตพัฒนาเศรษฐกิจฐานชีวภาพ (Bioeconomy Corridor) ของประเทศ นอกจากนี้ ยังมีความพร้อมด้านปัจจัยอื่น ๆ เพื่อรองรับการลงทุน อาทิ ด้านแรงงาน การเป็นศูนย์กลางการศึกษา การวิจัยและการพัฒนานวัตกรรม ศูนย์บริการทางการแพทย์และสาธารณสุข มีศูนย์ราชการ และเป็นศูนย์กลางการเงิน การพาณิชย์ระดับภาค ความท้าทายในการพัฒนาของกลุ่มจังหวัดภาคตะวันออกเฉียงเหนือตอนกลาง คือการแก้ไขปัญหาพื้นฐาน อาทิ ปัญหาน้ำท่วม น้ำแล้ง รวมถึงการบริหารจัดการน้ำที่มีประสิทธิภาพ ปริมาณผลผลิตทางการเกษตรต่อไร่ต่ำ ผลิตภาพแรงงานต่ำ ปัญหาความยากจน ความเหลื่อมล้ำและการกระจายรายได้ในพื้นที่กลุ่มจังหวัด รวมถึงภัยคุกคามที่เกิดขึ้นจากการระบาดของโรคติดเชื้อไวรัสโคโรนา ๒๐๑๙ (Covid-๑๙) ที่ส่งผลกระทบต่อเศรษฐกิจและสังคมของ กลุ่มจังหวัด ซึ่งปัญหาเหล่านี้กลุ่มจังหวัดให้ความสำคัญในการใช้นวัตกรรมเป็นตัวนำในการพัฒนาด้านต่าง ๆ ไม่ว่าจะเป็น เกษตรกรรมอุตสาหกรรม ระบบโลจิสติกส์ ระบบราง อุตสาหกรรมอากาศยาน โดยอาศัยความร่วมมือจากภาครัฐ ภาคเอกชน สถาบันการศึกษา และภาคประชาสังคม ในการบูรณาการขับเคลื่อนการพัฒนากลุ่มจังหวัดให้ไปสู่เป้าหมายการพัฒนาในปี ๒๕๖๕ ที่ต้องปรับตัวให้เข้ากับสถานการณ์ โดยมีการเตรียมแผนงานโครงการที่สามารถยืดหยุ่นต่อการเปลี่ยนแปลงในอนาคต

เป้าหมายการพัฒนา

กลุ่มจังหวัดภาคตะวันออกเฉียงเหนือตอนกลางได้ ทบทวนแผนพัฒนากลุ่มจังหวัดในรอบปี พ.ศ. ๒๕๖๕ ภายใต้ผลการวิเคราะห์สภาพแวดล้อม ศักยภาพ บริบทที่เปลี่ยนไป ตลอดจนเพื่อให้สามารถแก้ไขปัญหาและตอบสนองความต้องการของประชาชนได้ จึงได้ปรับปรุงเป้าหมายการพัฒนากลุ่มจังหวัดในห้วงระยะเวลา ๕ ปี พ.ศ.๒๕๖๑-๒๕๖๕ (รอบทบทวนปี พ.ศ. ๒๕๖๕) ยังคงกำหนดเป้าหมายการพัฒนาคงเดิมเหมือนในรอบทบทวนแผนในปี ๒๕๖๔ โดยมีเป้าหมายการพัฒนา ดังนี้

“นวัตกรรมนำเกษตรกรรมและอุตสาหกรรม ศูนย์กลางระบบโลจิสติกส์และระบบราง เชื่อมโยงการค้า การบริการ และการท่องเที่ยวอย่างยั่งยืน”

ตัวชี้วัดความสำเร็จตามเป้าหมายการพัฒนา

- ๑) ร้อยละที่เพิ่มขึ้นของผลิตภัณฑ์มวลรวมกลุ่มจังหวัดร้อยละ ๓
- ๒) ร้อยละที่เพิ่มขึ้นของรายได้การท่องเที่ยวกลุ่มจังหวัดร้อยละ ๕.๕

ประเด็นการพัฒนา

กลุ่มจังหวัดภาคตะวันออกเฉียงเหนือตอนกลางได้กำหนดประเด็นการพัฒนา วัตถุประสงค์ เป้าหมาย ตัวชี้วัด และแนวทางการพัฒนาเพื่อบรรลุเป้าหมายการพัฒนา รวม ๓ ประเด็นการพัฒนา รายละเอียดดังนี้

ประเด็นการพัฒนาที่ ๑ เพิ่มศักยภาพการผลิตการเกษตร และอุตสาหกรรมเกษตร ให้สามารถแข่งขันได้อย่างยั่งยืน

๑) วัตถุประสงค์

- ๑.๑) เพิ่มขีดความสามารถทางการแข่งขันและรายได้ภาคการเกษตรของกลุ่มจังหวัดเพิ่มสูงขึ้น
- ๑.๒) มีศักยภาพในการผลิตอาหารปลอดภัยโดยใช้ระบบเกษตรกรรมยั่งยืน
- ๑.๓) นำเทคโนโลยีและนวัตกรรมมาใช้เพื่อเพิ่มมูลค่าสินค้าทางการเกษตรให้มีมูลค่าสูง ลดการใช้สารเคมี และเพิ่มผลิตภาพแรงงานภาคการเกษตร

ตัวชี้วัด (KPI)	ค่าเป้าหมาย
๒.๑ มูลค่าผลิตภัณฑ์มวลรวมภาคการเกษตรที่เพิ่มขึ้น	ร้อยละ ๓
๒.๒ จำนวนของพื้นที่เกษตรกรรมยั่งยืน (ไร่)	๓๔๐,๒๐๘ ไร่
๒.๓ จำนวนพื้นที่เกษตรกรรมที่ใช้เทคโนโลยี/นวัตกรรมในการ ผลิต แปรรูป และจำหน่าย	๑๐,๐๐๐ ไร่
๒.๔ สัดส่วนพื้นที่ป่าต่อพื้นที่ของกลุ่มจังหวัดที่เพิ่มขึ้น	ร้อยละ ๑

๓) แนวทางการพัฒนา

- ๓.๑) เพิ่มประสิทธิภาพการบริหารจัดการพื้นที่เกษตร ป่าไม้ และการบริหารจัดการน้ำทั้งระบบ เพื่อการพัฒนาที่ยั่งยืน
- ๓.๒) การสร้างองค์ความรู้ของเกษตรกรด้วยเทคโนโลยีและนวัตกรรมเกษตรครบวงจร และพัฒนาระบบเครือข่ายเกษตรกรให้เข้มแข็ง
- ๓.๓) ยกกระดับมาตรฐานสินค้าเกษตรด้วยนวัตกรรมให้มีคุณภาพและมูลค่าระดับสูง บนฐานเศรษฐกิจชีวภาพ
- ๓.๔) เพิ่มประสิทธิภาพการบริหารจัดการห่วงโซ่อุปทาน และการตลาดสินค้าเกษตร ครบวงจร

แผนงานโครงการ

๑. แผนงานด้านการบริหารจัดการพื้นที่เกษตรและเพิ่มประสิทธิภาพการบริหารจัดการน้ำเพื่อการ พัฒนาที่ยั่งยืน

- ๑.๑) โครงการเพิ่มปริมาณน้ำเก็บกัก และระบบส่งน้ำ/ระบบกระจายน้ำเพื่อสนับสนุนการผลิต สินค้า เกษตรและแก้ปัญหาหน้าท่วมน้ำแล้ง
- ๑.๒) โครงการสนับสนุนการบริหารจัดการพื้นที่การเกษตรด้วยเทคโนโลยีภูมิสารสนเทศ

๒. แผนงานส่งเสริมการปลูกป่า เพิ่มพื้นที่สีเขียว และอุตสาหกรรมเกษตรสาขาป่าไม้ เชื่อมโยง ๔ จังหวัด

- ๒.๑) โครงการปลูกป่าเพื่อพลังงานทดแทนและอุตสาหกรรมเกษตรสาขาป่าไม้เชื่อมโยง ๔ จังหวัด

๓. แผนงานพัฒนาขีดความสามารถทางการแข่งขันของเกษตรกร และเพิ่มผลิตภาพแรงงาน เกษตร

- ๓.๑) โครงการส่งเสริมงานวิจัยการผลิต การแปรรูปคุณภาพสูงในสินค้าเกษตรเป้าหมายสู่ เกษตรกร ผู้ประกอบการเชิงพาณิชย์
- ๓.๒) โครงการเพิ่มศักยภาพเกษตรกรเพื่อเป็นผู้ประกอบการแปรรูปผลิตภัณฑ์ด้วยนวัตกรรม
- ๓.๓) โครงการพัฒนาเกษตรกรรุ่นใหม่ (Smart Farmer และ Young Smart Farmer และ อาสาสมัคร เกษตร) ในการสร้างองค์ความรู้และความคิดเชิงสร้างสรรค์
- ๓.๔) โครงการการเพิ่มประสิทธิภาพการท่องเที่ยวเชิงเกษตรเชื่อมโยงกลุ่มจังหวัด
- ๓.๕) โครงการพัฒนาศักยภาพการท่องเที่ยวเชิงเกษตรลุ่มน้ำโขงอย่างยั่งยืน

๓.๖ โครงการเพิ่มทักษะ การบริหารจัดการ และเทคโนโลยี เครื่องจักรกลเพื่อเพิ่มผลิตภาพ
แรงงานเกษตร

๔. แผนงานเพิ่มประสิทธิภาพและมาตรฐานการผลิตของสินค้าเกษตร

- ๔.๑ โครงการพัฒนาคุณภาพการผลิตและเพิ่มมูลค่าผลผลิตข้าวครบวงจร
- ๔.๒ โครงการพัฒนาคุณภาพและเพิ่มมูลค่าการผลิตอ้อยโรงงาน
- ๔.๓ โครงการพัฒนาคุณภาพและเพิ่มมูลค่าการผลิตมันสำปะหลัง
- ๔.๔ โครงการเพิ่มประสิทธิภาพการผลิตโคเนื้อคุณภาพครบวงจร

๕. แผนงานส่งเสริมอุตสาหกรรมเกษตรภายใต้แนวคิดเศรษฐกิจชีวภาพ

- ๕.๑ โครงการส่งเสริมเทคโนโลยีและนวัตกรรม และงานวิจัยทางการเกษตรตลอดห่วงโซ่
- ๕.๒ โครงการพัฒนาศักยภาพพลังงานทดแทนจากพืชเกษตร
- ๕.๓ โครงการพัฒนาเมืองสมุนไพร และพัฒนาศักยภาพแพทย์แผนไทยเพื่อสร้างอาชีพ

๖. แผนงานส่งเสริมและพัฒนาเกษตรกรรมยั่งยืน

- ๖.๑ โครงการส่งเสริมและพัฒนาเกษตรกรรมยั่งยืน
- ๖.๒ โครงการพัฒนาอาหารเกษตรปลอดภัยและเกษตรอินทรีย์

๗. แผนงานเพิ่มประสิทธิภาพการบริหารจัดการห่วงโซ่อุปทาน และการตลาดสินค้าเกษตร ครอบคลุม

วงจรร

- ๗.๑ โครงการพัฒนาตลาดสินค้าเกษตรปลอดภัยและเกษตรอินทรีย์
- ๗.๒ โครงการเพิ่มประสิทธิภาพการบริหารจัดการห่วงโซ่อุปทาน และการตลาดสินค้าเกษตร ครอบคลุม

วงจรร

- ๗.๓ โครงการส่งเสริมการใช้ Digital Platform ในตลาดสินค้าเกษตรกลุ่มจังหวัด
- ๗.๔ โครงการพัฒนาศักยภาพตลาดสินค้าเกษตรกลุ่มจังหวัด รองรับระบบเศรษฐกิจดิจิทัล

แผนพัฒนาจังหวัดขอนแก่น ระยะ ๕ ปี (พ.ศ. ๒๕๖๖ – ๒๕๗๐)



ขอนแก่น
KHON KAEN



วิสัยทัศน์จังหวัดขอนแก่น

"มหานครน่าอยู่ ศูนย์กลางเศรษฐกิจเชื่อมโยงภูมิภาค"

พันธกิจ

- พัฒนาให้เป็นเมืองน่าอยู่อย่างยั่งยืน สำหรับคนทุกกลุ่มในสังคม
- พัฒนาขีดความสามารถทางการแข่งขันเพื่อยกระดับมาตรฐานสินค้าและบริการให้ตรงกับความต้องการของตลาดและเชื่อมโยงกับอนุภูมิภาคลุ่มน้ำโขง
- ส่งเสริมการพัฒนาด้านนวัตกรรม และเทคโนโลยี สู่การเป็น Smart City และ MICE City

ค่านิยม

“ยึดมั่นในอุดมการณ์ มุ่งมั่นทำงาน สมานสามัคคี มีวิถีชีวิตพอเพียง”

แผนพัฒนาจังหวัดขอนแก่น พ.ศ. ๒๕๖๖-๒๕๗๐

เป้าหมายการพัฒนาจังหวัด

“ มหานครน่าอยู่ ศูนย์กลางเศรษฐกิจเชื่อมโยงภูมิภาค ”

๑) ตัวชี้วัดความสำเร็จตามเป้าหมายการพัฒนาจังหวัด

๑. อัตราการขยายตัวมูลค่าผลิตภัณฑ์มวลรวมจังหวัดเพิ่มขึ้น ร้อยละ ๒
๒. ระดับความสุขของประชาชนในจังหวัดขอนแก่น เพิ่มขึ้น ร้อยละ ๒
๓. การกระจายรายได้ดีขึ้นลดความไม่เสมอภาค (Gini Coefficient) ต่ำกว่า ๐.๔๑

๒) เป้าหมายการพัฒนาจังหวัด

๑. พัฒนาเมืองให้น่าอยู่ มีความมั่นคง ประชาชนมีคุณภาพชีวิตที่ดีอย่างยั่งยืน
๒. พัฒนาขีดความสามารถด้านสินค้าเกษตร ผลิตภัณฑ์ชุมชน ส่งเสริมการลงทุนและการบริการเพื่อยกระดับรายได้ของประชาชน
๓. ส่งเสริมการพัฒนาด้านนวัตกรรม เทคโนโลยี และดิจิทัล เพื่อสร้างมูลค่าเพิ่มทางเศรษฐกิจ

ประเด็นการพัฒนาที่ ๑ การยกระดับเศรษฐกิจฐานรากและการพัฒนาอุตสาหกรรมมูลค่าสูง

วัตถุประสงค์ : เพื่อยกระดับรายได้ของชาวจังหวัดขอนแก่นที่อยู่ในระบบเศรษฐกิจฐานราก ให้ความเข้มแข็ง เกิดการกระจายรายได้และลดปัญหาความเหลื่อมล้ำ ส่งเสริมสร้างความโดดเด่นและเอกลักษณ์ ของสินค้าเกษตร และการแปรรูปสินค้าเกษตร เพื่อสร้างมูลค่าและคุณค่าให้กับสินค้าเกษตร พร้อมทั้งต่อยอดผลิตภัณฑ์ชีวภาพที่มีมูลค่าสูง (Bio Economy) โดยการประยุกต์ใช้เทคโนโลยีและนวัตกรรมสมัยใหม่และแนวทางตามโมเดลเศรษฐกิจใหม่เพื่อการพัฒนาที่ยั่งยืน (BCG) รวมทั้งการส่งเสริมและพัฒนาจังหวัดขอนแก่น ให้เป็นพื้นที่เขตเศรษฐกิจพิเศษ (NeEC) เพื่อสร้างความมั่นคงทางเศรษฐกิจของจังหวัด และเพิ่มขีดความสามารถทางการแข่งขันของประเทศ

เป้าหมายและตัวชี้วัด

๑. ผลิตภัณฑ์มวลรวมจังหวัดด้านการเกษตรเพิ่มขึ้น ร้อยละ ๓
๒. รายได้จากกิจการจำหน่ายผลิตภัณฑ์ชุมชนเพิ่มขึ้นไม่น้อยกว่าร้อยละ ๑๐ ต่อปี
๓. มูลค่าการลงทุนของอุตสาหกรรมชีวภาพ เพิ่มขึ้นไม่น้อยกว่าร้อยละ ๕ ต่อปี
๔. มีการส่งเสริมการลงทุนในพื้นที่ จำนวน ๒ โครงการต่อปี

แนวทางการพัฒนา

๑. การพัฒนาเศรษฐกิจแบบองค์รวม (BCG Model) เพื่อการผลิตและสร้างมูลค่าเพิ่มภาคการเกษตร
๒. การเพิ่มขีดความสามารถทางการแข่งขันของสินค้า OTOP และ SMEs
๓. การส่งเสริมอุตสาหกรรมชีวภาพและอุตสาหกรรมนิเวศให้มีมูลค่าสูง
๔. การส่งเสริมพัฒนาเขตเศรษฐกิจพิเศษให้ได้รับสิทธิประโยชน์ด้านการค้าการลงทุน

แผนงานและโครงการสำคัญ

แผนงานที่ ๑.๑ การพัฒนาเศรษฐกิจแบบองค์รวม (BCG Model) เพื่อการผลิตและสร้างมูลค่าเพิ่มภาคการเกษตร

๑. โครงการส่งเสริมและสร้างมูลค่าเพิ่มภาคการเกษตรตาม BCG model
๒. โครงการพัฒนาอาชีพการเกษตรครบวงจรในพื้นที่ที่มีศักยภาพ
๓. โครงการยกระดับการผลิตสินค้าเกษตรคุณภาพเพื่อสร้างรายได้ที่ยั่งยืน
๔. โครงการพัฒนาฐานข้อมูล (Big Data) ด้านการเกษตรจังหวัดขอนแก่น
๕. โครงการพัฒนา Smart Farmer , Young Smart Farmer หรือ Start Up ผู้ประกอบการมืออาชีพ

อาชีพ

๖. โครงการพัฒนาเศรษฐกิจ BCG ด้านพลังงานและวัสดุชีวภาพจากเศษเหลือทางการเกษตรในภาคตะวันออกเฉียงเหนือ

๗. โครงการจัดการการผลิตและนวัตกรรมข้าวเพื่อสร้างความเข้มแข็งของวิสาหกิจชุมชนในภาคตะวันออกเฉียงเหนือ

แผนงานที่ ๑.๒ การเพิ่มขีดความสามารถทางการแข่งขันของสินค้า OTOP และ SMEs

๘. โครงการเพิ่มขีดความสามารถผู้ประกอบการสินค้า OTOP และ SMEs ของจังหวัดขอนแก่น
๙. โครงการเพิ่มขีดความสามารถผู้ประกอบการด้านการค้า การลงทุน และบริการ

แผนงานที่ ๑.๓ การส่งเสริมอุตสาหกรรมชีวภาพและอุตสาหกรรมนิเวศให้มีมูลค่าสูง

๑๐. โครงการเมืองอุตสาหกรรมเชิงนิเวศ จังหวัดขอนแก่น

แผนงานที่ ๑.๔ การส่งเสริมพัฒนาเขตเศรษฐกิจพิเศษให้ได้รับสิทธิประโยชน์ด้านการค้าการลงทุน

ลงทุน

๑๑. โครงการส่งเสริมกลไกขับเคลื่อนการพัฒนาเขตเศรษฐกิจพิเศษจังหวัดขอนแก่น

ประเด็นการพัฒนาที่ ๒ การส่งเสริมการท่องเที่ยวเชิงสร้างสรรค์เชื่อมโยงภูมิภาค

วัตถุประสงค์ : เพื่อมุ่งเน้นให้เกิดการท่องเที่ยวจังหวัดแบบองค์รวม โดยบูรณาการกิจกรรมการท่องเที่ยวเชิงธุรกิจและการท่องเที่ยวเชิงสร้างสรรค์และวัฒนธรรมให้มีความหลากหลาย และเป็นเส้นทางการท่องเที่ยว (Route) ที่มีความดึงดูดใจ และสามารถเชื่อมโยงการท่องเที่ยวระหว่างภูมิภาคและต่างประเทศได้ โดยใช้ประโยชน์จากที่ตั้งภูมิศาสตร์ของจังหวัดขอนแก่น แผนการลงทุนพัฒนาโครงข่ายคมนาคมและกรอบความร่วมมือกับประเทศเพื่อนบ้าน

เป้าหมายและตัวชี้วัด

๑. จำนวนงาน MICE ที่เกิดขึ้นในจังหวัดขอนแก่น ๑๐ งาน ต่อปี
๒. จำนวนนักท่องเที่ยวเพิ่มขึ้น ร้อยละ ๓
๓. รายได้จากนักท่องเที่ยวเพิ่มขึ้น ร้อยละ ๕

แนวทางการพัฒนา

๑. การพัฒนาแหล่งท่องเที่ยวตามอัตลักษณ์และวิถีวัฒนธรรมชุมชนเชิงสร้างสรรค์
๒. การพัฒนาโครงสร้างพื้นฐานเพื่ออำนวยความสะดวกทางการท่องเที่ยว
๓. การส่งเสริมการท่องเที่ยวเชิงกีฬา สุขภาพ ความงาม และการแพทย์แผนไทย
๔. การส่งเสริมและพัฒนาศักยภาพด้านการเมืองแห่งการประชุมสัมมนา (Meetings, Incentive Travel, Conventions, Exhibitions : MICE City)

แผนงานและโครงการสำคัญ

แผนงานที่ ๒.๑ การพัฒนาแหล่งท่องเที่ยวตามอัตลักษณ์และวิถีวัฒนธรรมชุมชนเชิงสร้างสรรค์

๑. โครงการการพัฒนาแหล่งท่องเที่ยวตามวิถีชุมชนและวัฒนธรรม
๒. โครงการพัฒนาและยกระดับแหล่งท่องเที่ยวตามอัตลักษณ์และวิถีวัฒนธรรมชุมชนเชิงสร้างสรรค์จังหวัดขอนแก่น
๓. โครงการการท่องเที่ยวเชิงสร้างสรรค์ ยุค New Normal (Creative tourism in the New Normal era)
๔. โครงการการพัฒนาสินค้าเอกลักษณ์และเชื่อมต่อกับระบบการท่องเที่ยวของพื้นที่

แผนงานที่ ๒.๒ การพัฒนาโครงสร้างพื้นฐานเพื่ออำนวยความสะดวกทางการท่องเที่ยว

๕. โครงการการพัฒนาโครงสร้างพื้นฐานเพื่ออำนวยความสะดวกทางการท่องเที่ยว
๖. โครงการพัฒนาเส้นทางเพื่อเพิ่มศักยภาพเมืองแห่งการท่องเที่ยว และประชุมสัมมนา
๗. โครงการพัฒนาเส้นทางในเขตเมืองเพื่อเพิ่มศักยภาพเมืองแห่งการท่องเที่ยวและประชุมสัมมนา
๘. โครงการพัฒนาเส้นทางเพื่อเพิ่มศักยภาพการท่องเที่ยวทางประวัติศาสตร์

แผนงานที่ ๒.๓ การส่งเสริมการท่องเที่ยวเชิงกีฬา สุขภาพ ความงาม และการแพทย์แผนไทย

๙. โครงการส่งเสริมการท่องเที่ยวเชิงสุขภาพ ความงาม และการแพทย์แผนไทย

แผนงานที่ ๒.๔ การส่งเสริมและพัฒนาศักยภาพด้านการเมืองแห่งการประชุมสัมมนา

(Meetings, Incentive Travel, Conventions, Exhibitions : MICE City)

๑๐. โครงการส่งเสริมและสนับสนุนการจัดกิจกรรมไมซ์ ในพื้นที่
๑๑. โครงการพัฒนาและยกระดับมาตรฐานสถานที่และสิ่งอำนวยความสะดวกในการจัดงานไมซ์
๑๒. โครงการส่งเสริมสนับสนุนการจัดงานและการประชาสัมพันธ์เมืองไมซ์ซิตี้

ประเด็นการพัฒนาที่ ๓ การส่งเสริมนวัตกรรม เทคโนโลยี และดิจิทัล เพื่อการพัฒนาขอนแก่น เมืองอัจฉริยะ

วัตถุประสงค์: เพื่อพัฒนาจังหวัดขอนแก่นอัจฉริยะให้ครอบคลุมทุกอำเภอ โดยใช้ประโยชน์จากเทคโนโลยีและนวัตกรรมที่ทันสมัยและชาญฉลาดในการยกระดับการบริหารจัดการจังหวัดในมิติต่าง ๆ อาทิ การพัฒนาเศรษฐกิจ การคมนาคมขนส่ง การเพิ่มประสิทธิภาพการใช้พลังงาน การพัฒนาทรัพยากรมนุษย์ การอนุรักษ์และฟื้นฟูสิ่งแวดล้อม การใช้ชีวิตประจำวันของประชาชน และการบริหารจัดการเมือง รวมทั้งการส่งเสริมสนับสนุนอุตสาหกรรมและบริการแห่งอนาคต ซึ่งจะเป็นแนวทางสำคัญที่จะทำให้เกิด การปรับโครงสร้างทางเศรษฐกิจของจังหวัดขอนแก่นแบบพลิกโฉมเร่งด่วน (Khon Kaen's transformation)

เป้าหมายและตัวชี้วัด

- มูลค่าการลงทุนในจังหวัดขอนแก่น เพิ่มขึ้นร้อยละ ๓
- มีนวัตกรรมและเทคโนโลยีสมัยใหม่ที่ช่วยบริหารจัดการและยกระดับคุณภาพชีวิตประชาชนชาวจังหวัดขอนแก่น จำนวน ๓ โครงการ/ปี
- จำนวนพื้นที่หรือเขตอำเภอที่ได้รับการพัฒนาให้เป็นเมืองอัจฉริยะ ไม่น้อยกว่า ๖ อำเภอ/ปี

แนวทางการพัฒนา

- การพัฒนานวัตกรรมและเทคโนโลยีเพื่อสร้างมูลค่าเพิ่มในระบบเศรษฐกิจของจังหวัด
- การส่งเสริมการพัฒนาเมืองอัจฉริยะเพื่ออำนวยความสะดวกและให้บริการแก่ประชาชนทุกกลุ่ม
- การพัฒนาโครงสร้างพื้นฐาน ด้านการจราจรและขนส่งอัจฉริยะ การโทรคมนาคม สื่อสาร และดิจิทัล ที่ทันสมัย เพื่อสร้างบรรยากาศการลงทุนในพื้นที่ และยกระดับคุณภาพชีวิตประชาชน

แผนงานและโครงการสำคัญ

แผนงานที่ ๓.๑ การพัฒนานวัตกรรมและเทคโนโลยีเพื่อสร้างมูลค่าเพิ่มในระบบเศรษฐกิจของจังหวัด

- โครงการพัฒนาการบริหารจัดการด้านพลังงานเชิงพื้นที่ เพื่อความยั่งยืน
- โครงการส่งเสริมเศรษฐกิจดิจิทัลเพื่อพัฒนา Khon Kaen Smart City ระยะที่ ๑ มุ่งพัฒนา

Smart Living (Smart Health & Medical)

แผนงานที่ ๓.๒ การส่งเสริมการพัฒนาเมืองอัจฉริยะเพื่ออำนวยความสะดวกและให้บริการแก่ประชาชนทุกกลุ่ม

- โครงการพัฒนาระบบ platform เชื่อมโยงข้อมูลด้านพลังงานจังหวัดขอนแก่น (Smart Energy)
- โครงการหุ่นยนต์ช่วยเหลือทางการแพทย์
- โครงการจัดตั้งศูนย์ทดสอบและสอบเทียบเครื่องมือแพทย์สำหรับรับมือสถานะโรคระบาดร้ายแรง
- โครงการเพิ่มประสิทธิภาพระบบตำรวจธรรม Tracking
- โครงการประชาสัมพันธ์ขอนแก่นเมืองอัจฉริยะ (Smart City)
- โครงการส่งเสริมเศรษฐกิจดิจิทัลเพื่ออำนวยความสะดวกและให้บริการแก่ประชาชนทุกกลุ่ม

แผนงานที่ ๓.๓ การพัฒนาโครงสร้างพื้นฐาน ด้านการจราจรและขนส่งอัจฉริยะ การโทรคมนาคม สื่อสารและดิจิทัลที่ทันสมัย เพื่อสร้างบรรยากาศการลงทุนในพื้นที่ และยกระดับคุณภาพชีวิตประชาชน

- โครงการพัฒนาโครงสร้างพื้นฐานเพื่อจัดตั้งศูนย์ IOC ศูนย์ปฏิบัติการขอนแก่นเมืองอัจฉริยะ (Khon Kaen Intelligent Operation Center หรือ Khon Kaen IOC) “ขอนแก่นวอร์รูม”
- โครงการพัฒนาระบบสาธารณสุขยุคอัจฉริยะ

๑๑. โครงการส่งเสริมการเกิดโครงการหรือพื้นที่ทดสอบนวัตกรรมเพื่อการบริการสุขภาพ (HealthTech Sandbox)
๑๒. โครงการการพัฒนาโครงข่ายถนนเพื่ออำนวยความสะดวกประชาชน
๑๓. โครงการพัฒนาโครงสร้างพื้นฐานด้านศูนย์เทคโนโลยีดิจิทัล เพื่อส่งเสริมการค้าและลงทุนนวัตกรรมภูมิภาค

ประเด็นการพัฒนาที่ ๔ การพัฒนาสังคมสุขภาวะให้น่าอยู่อย่างยั่งยืน

วัตถุประสงค์: เพื่อเพิ่มประสิทธิภาพการจัดระบบประกันสังคมด้านเศรษฐกิจ สังคม การศึกษาและสุขภาพ สิทธิและการคุ้มครองทางสังคมขั้นพื้นฐาน ให้ครอบคลุมอย่างทั่วถึงและเป็นธรรม รวมทั้งการพัฒนาศักยภาพการเรียนรู้ตลอดชีวิต เพื่อให้เป็นประชากรที่มีคุณภาพในทุกช่วงวัย และการเสริมสร้างการจัดการสุขภาวะที่ดี โดยส่งเสริมการพัฒนาระบบบริการสุขภาพที่ทันสมัยโดยใช้เทคโนโลยีและนวัตกรรมสมัยใหม่ และให้ทุกภาคส่วนมีส่วนร่วมในการสร้างเสริมสุขภาวะที่ดีได้ด้วยตนเอง รวมทั้ง สนับสนุนให้ชุมชน หมู่บ้าน เป็นแหล่งบ่มเพาะจิตสำนึกการมีสุขภาพดี จัดสภาพแวดล้อมทางกายภาพที่เป็นมิตรต่อสุขภาพและเอื้อต่อการมีกิจกรรมสำหรับยกระดับสุขภาวะของสังคม

เป้าหมายและตัวชี้วัด

๑. ดัชนีการพัฒนาคอนจังหวัดขอนแก่น ไม่เกินลำดับที่ ๒๕ ของประเทศ
๒. ร้อยละของประชาชนที่ได้รับการจัดสวัสดิการและการพัฒนาทักษะอาชีพ ร้อยละ ๑๐๐
๓. อายุคาดเฉลี่ยของการมีสุขภาพดีของประชากรจังหวัดขอนแก่น (อายุเฉลี่ย) ไม่น้อยกว่า ๗๕ ปี

แนวทางการพัฒนา

๑. การพัฒนาคุณภาพชีวิตของคนทุกช่วงวัยให้มีสุขภาวะและความเป็นอยู่ดี
๒. การส่งเสริมสวัสดิการและการพัฒนาทักษะด้านการประกอบอาชีพให้มีรายได้อย่างยั่งยืน
๓. การสร้างสภาพแวดล้อมที่เอื้อต่อการพัฒนาชุมชนเป็นฐานในการสร้างสุขภาวะที่ดี

แผนงานและโครงการสำคัญ

แผนงานที่ ๔.๑ การพัฒนาคุณภาพชีวิตของคนทุกช่วงวัยให้มีสุขภาวะและความเป็นอยู่ดี

๑. โครงการขับเคลื่อนการพัฒนาการจัดการศึกษาปฐมวัยจังหวัดขอนแก่นเชิงบูรณาการ

แผนงานที่ ๔.๒ การส่งเสริมสวัสดิการและการพัฒนาทักษะด้านการประกอบอาชีพให้มีรายได้ อย่างยั่งยืน

๒. โครงการส่งเสริมและพัฒนาแรงงานพร้อมเข้าสู่แรงงานยุคใหม่ (Smart Labour)
๓. โครงการอาชีพประยุกต์: การประยุกต์ใช้นวัตกรรมและทักษะความรู้แนวใหม่เพื่อการส่งเสริมการประกอบอาชีพและการสร้างรายได้จากอาชีพที่เหมาะสมสำหรับกลุ่มครัวเรือนเปราะบางในพื้นที่จังหวัดขอนแก่น
๔. โครงการพัฒนาทักษะวิชาชีพเพื่อเสริมสร้างรายได้และขีดความสามารถให้แรงงานอย่างยั่งยืน
๕. โครงการอบรมเชิงปฏิบัติการพัฒนาครอบครัวที่มีความต้องการพัฒนาผลิตภัณฑ์ในชุมชน
๖. โครงการจัดทำระบบฐานข้อมูลและวางแผนการยกระดับคุณภาพผลิตภัณฑ์ชุมชนเป็นเอกลักษณ์
๗. โครงการการฝึกทักษะด้านการเงิน การตลาด และประชาสัมพันธ์ให้กับกลุ่มอาชีพ
๘. โครงการเทคนิคการขายผ่านตลาดออนไลน์และการสร้างเพจ

แผนงานที่ ๔.๓ การสร้างสภาพแวดล้อมที่เอื้อต่อการพัฒนาชุมชนเป็นฐานในการสร้างสุขภาวะที่ดี

๙. โครงการแก้ไขปัญหาโรคพยาธิใบไม้ตับและมะเร็งท่อน้ำดี
๑๐. โครงการขับเคลื่อนธรรมนูญสุขภาพพระสงฆ์จังหวัดขอนแก่น : " พระสงฆ์แข็งแรงวัดมั่นคง ชุมชนเป็นสุข "
๑๑. โครงการพระพุทธรศานากับการส่งเสริมสิทธิมนุษยชน จังหวัดขอนแก่น
๑๒. โครงการส่งเสริมแหล่งท่องเที่ยวทางศาสนาและวิถีชีวิตชุมชนที่ยั่งยืน
๑๓. โครงการการพัฒนาไกลเพื่อรับผิดชอบทางสังคมภาคเอกชนและการมีส่วนร่วมของชุมชน

ประเด็นการพัฒนาที่ ๕ การบริหารจัดการทรัพยากรธรรมชาติและสิ่งแวดล้อมอย่างสมดุล

วัตถุประสงค์: เพื่ออนุรักษ์และส่งเสริมการฟื้นฟูทรัพยากรป่าไม้ให้คงความอุดมสมบูรณ์และพัฒนาพื้นที่สีเขียวในเขตชุมชนเมืองและชนบทเพื่อการพักผ่อนหย่อนใจและการเรียนรู้ทางธรรมชาติ สร้างความมั่นคงด้านน้ำโดยจัดให้มีน้ำอย่างเพียงพอ ส่งเสริมมาตรการเชิงนโยบายและการรณรงค์เพื่อปรับเปลี่ยนพฤติกรรมการใช้วัสดุหรือผลิตภัณฑ์ที่เป็นมิตรกับสิ่งแวดล้อม เพื่อลดปริมาณขยะ รวมทั้งการลด การปล่อยก๊าซเรือนกระจกและการสร้างฝุ่นละอองในอากาศที่ส่งผลกระทบต่อสุขภาพ สนับสนุนให้มีการบูรณาการร่วมกันทุกภาคส่วนในการเตรียมความพร้อมเผชิญเหตุภัยพิบัติ

เป้าหมายและตัวชี้วัด

๑. จำนวนพื้นที่ทางการเกษตรที่ได้รับแหล่งน้ำเกือหนุนเพิ่มขึ้น จำนวน ๒,๕๐๐ไร่/ปี
๒. ชยะมูลฝอยชุมชนและของเสียอันตรายชุมชนได้รับการจัดการอย่างถูกต้อง ร้อยละ ๗๕
๓. จำนวนพื้นที่สีเขียวเพิ่มขึ้น ๔,๐๐๐ไร่ ต่อปี
๔. จำนวนประชาชนตระหนักรู้ด้านการป้องกันและรับมือภัยพิบัติ เพิ่มขึ้น ร้อยละ ๓

แนวทางการพัฒนา

๑. การบริหารจัดการน้ำแบบบูรณาการอย่างยั่งยืน
๒. การดูแลรักษาคุณภาพสิ่งแวดล้อมและจัดการมลพิษที่มีผลกระทบต่อสิ่งแวดล้อม
๓. การอนุรักษ์ และฟื้นฟูทรัพยากรธรรมชาติแบบมีส่วนร่วมอย่างยั่งยืน
๔. การป้องกัน การลดผลกระทบ และการปรับตัวเพื่อรับมือภัยพิบัติทางธรรมชาติและการเปลี่ยนแปลงสภาพ

ภูมิอากาศ

แผนงานและโครงการสำคัญ

แผนงานที่ ๕.๑ การบริหารจัดการน้ำแบบบูรณาการอย่างยั่งยืน

๑. โครงการอนุรักษ์ฟื้นฟูและพัฒนาแหล่งน้ำ เพื่อแก้ปัญหาอุทกภัยและภัยแล้ง
๒. โครงการก่อสร้างเขื่อนป้องกันตลิ่งริมแม่น้ำ
๓. โครงการก่อสร้างระบบป้องกันน้ำท่วม
๔. โครงการอนุรักษ์ ฟื้นฟู พัฒนาแหล่งน้ำบาดาลและระบบกระจายน้ำอย่างเป็นระบบ
๕. โครงการอนุรักษ์ ฟื้นฟู พัฒนาแหล่งน้ำและระบบกระจายน้ำและโครงข่ายน้ำอย่างเป็นระบบ
๖. โครงการก่อสร้างแก้มลิง และอาคารประกอบ
๗. โครงการพัฒนาแหล่งน้ำ ก่อสร้างฝาย พร้อมอาคารประกอบ
๘. โครงการปรับปรุงระบบส่งน้ำอ่างเก็บ พร้อมอาคารประกอบ
๙. โครงการจัดหาแหล่งน้ำในไร่นานอกเขตชลประทาน
- ๑๐.โครงการขุดลอกคลองหนองเข็ญหลง บ้านกุดกว้าง หมู่ที่ ๔ ตำบลกุดกว้าง อำเภอหนองเรือ จังหวัด

ขอนแก่น

๑๑.โครงการขุดลอกหนองคำ พร้อมอาคารเปิดปิดน้ำ บ้านกุดกว้าง หมู่ที่ ๔ ตำบลกุดกว้าง อำเภอหนองเรือ จังหวัดขอนแก่น

แผนงานที่ ๕.๒ การดูแลรักษาคุณภาพสิ่งแวดล้อมและจัดการมลพิษที่มีผลกระทบต่อสิ่งแวดล้อม

๑๒. โครงการจัดการสิ่งแวดล้อมจังหวัดขอนแก่นรองรับการเป็นเมืองอัจฉริยะ
๑๓. โครงการประสานความร่วมมือในการกำกับติดตามการดำเนินงานตามแผนจัดการขยะมูลฝอย และของเสียอันตรายในพื้นที่จังหวัด

๑๔. โครงการส่งเสริมเมืองสิ่งแวดล้อมยั่งยืนรองรับการเปลี่ยนแปลงในอนาคต

แผนงานที่ ๕.๓ การอนุรักษ์ และฟื้นฟูทรัพยากรธรรมชาติแบบมีส่วนร่วมอย่างยั่งยืน

๑๕. โครงการเพิ่มพื้นที่สีเขียวเพื่อรักษาคุณภาพสิ่งแวดล้อมและพัฒนาคุณภาพชีวิต ของประชาชน
๑๖. โครงการอนุรักษ์พันธุกรรมพืชอันเนื่องมาจากพระราชดำริสมเด็จพระรัตนราชสุตาฯ สยามบรมราชกุมารี

๑๗. โครงการเพิ่มพื้นที่สีเขียว

๑๘. โครงการพัฒนาพื้นที่ชุมชน

๑๙. โครงการป้องกันและปราบปรามการตัดไม้ทำลายป่าระดับจังหวัด

แผนงานที่ ๕.๔ การป้องกัน การลดผลกระทบ และการปรับตัวเพื่อรับมือภัยพิบัติทางธรรมชาติ และการเปลี่ยนแปลงสภาพภูมิอากาศ

๒๐. โครงการเสริมสร้างการตระหนักรู้ด้านทรัพยากรธรรมชาติและสิ่งแวดล้อม

๒๑. โครงการเพิ่มขีดความสามารถในการจัดการภาวะวิกฤต

ประเด็นการพัฒนาที่ ๖ การเสริมสร้างความมั่นคงและความปลอดภัยในชีวิตและทรัพย์สินอย่างมีส่วนร่วม

วัตถุประสงค์: เพื่อรักษาความมั่นคงปลอดภัยในชีวิตและทรัพย์สินของประชาชนชาวจังหวัดขอนแก่น โดยมุ่งเน้นการใช้เทคโนโลยีและการบังคับใช้กฎหมายให้ครอบคลุมทุกมิติ มีการบริหารจัดการแก้ไขปัญหาเสพติด ตั้งแต่ต้นน้ำจนถึง ปลายน้ำอย่างเป็นระบบ ให้มีการป้องกันและบรรเทาสาธารณภัย การเตรียมการรับมือ และการฟื้นฟู เพื่อลดความเสี่ยงและการสูญเสียจากสาธารณภัย รวมทั้งการเสริมสร้างความมั่นคงของ สถาบันชาติ ศาสนา พระมหากษัตริย์ โดยให้ทุกภาคส่วนมีส่วนร่วมในการดำเนินกิจกรรมเพื่อสร้างความรักสามัคคีปรองดองในทุกกระดับ

เป้าหมายและตัวชี้วัด

๑. อัตราผู้เสียชีวิตจากอุบัติเหตุจากรถทางบกลดลง ร้อยละ ๕
๒. พื้นที่ที่ได้รับผลกระทบจากปัญหาอุทกภัยลดลง ร้อยละ ๕
๓. ร้อยละการจับกุมคดีความผิดเกี่ยวกับชีวิต ร่างกาย และเพศ ไม่น้อยกว่าร้อยละ ๘๕ (คดีที่รับแจ้ง)
๔. จำนวนอำเภอที่เข้าร่วมกิจกรรมสร้างความรู้ความเข้าใจถึงความสำคัญของสถาบันหลักของชาติ ๒๖ อำเภอ
๕. การป้องกันและปราบปรามยาเสพติด จำนวนหมู่บ้านสีแดงลดลง ร้อยละ ๓

แนวทางการพัฒนา

๑. การป้องกันและแก้ไขปัญหาอุบัติเหตุทางถนน
๒. การป้องกันและลดการสูญเสียจากสาธารณภัยและภัยพิบัติ
๓. การเสริมสร้างความมั่นคงและความปลอดภัยในสังคม
๔. การปกป้องและเทิดทูนสถาบันพระมหากษัตริย์
๕. การป้องกันปราบปรามและบำบัดรักษาผู้ติดยาเสพติด

แผนงานและโครงการสำคัญ

แผนงานที่ ๖.๑ การป้องกันและแก้ไขปัญหาคอขวดทางถนน

๑. โครงการป้องกันและแก้ไขปัญหาคอขวดทางถนน
๒. โครงการสนับสนุนความปลอดภัยเพื่อลดอุบัติเหตุทางถนน

แผนงานที่ ๖.๒ การป้องกันและลดการสูญเสียจากสาธารณภัยและภัยพิบัติ

๓. โครงการบริหารจัดการอุทกภัยในพื้นที่เสี่ยง
๔. โครงการเสริมสร้างเครือข่ายอาสาสมัครรักษาความสงบเรียบร้อยในชุมชน

แผนงานที่ ๖.๓ การเสริมสร้างความมั่นคงและความปลอดภัยในสังคม

๕. โครงการสร้างการรับรู้ด้านกฎหมายเพื่อลดโอกาสการตกเป็นเหยื่อทางสังคม
๖. โครงการขับเคลื่อนมาตรการป้องกันอาชญากรรมในระดับพื้นที่ (ยุติธรรมใส่ใจ)
๗. โครงการส่งเสริมความมั่นคงและความปลอดภัยในสังคม (แก้ไขปัญหานี้อกรระบบ)
๘. โครงการการขับเคลื่อนกลไกเชิงนโยบายในการป้องกันและแก้ไขปัญหาคอขวดด้านแรงงาน

ไปสู่การปฏิบัติ จังหวัดขอนแก่น

แผนงานที่ ๖.๔ การปกป้องและเทิดทูนสถาบันพระมหากษัตริย์

๙. โครงการเทิดทูนสถาบันพระมหากษัตริย์และการเสริมสร้างความปรองดองสมานฉันท์"

แผนงานที่ ๖.๕ การป้องกันปราบปรามและบำบัดรักษาผู้ติดยาเสพติด

๑๐. โครงการเพิ่มศักยภาพในการป้องกัน ปราบปรามและแก้ไขปัญหายาเสพติด
๑๑. โครงการอาสาสมัครแรงงานด้านภัยยาเสพติดในสถานประกอบการที่มีลูกจ้างต่ำกว่า ๑๐ คนลง

มา

๑๒. โครงการการรณรงค์ป้องกันและแก้ไขปัญหายาเสพติด (TO BE NUMBER ONE) ในสถาน

ประกอบการ จังหวัดขอนแก่น



แผนพัฒนาอำเภอห้าปี (๒๕๖๑-๒๕๖๕)

ข้อมูลเพื่อการพัฒนาของอำเภอ ประกอบด้วย

๑.๑ ความเป็นมาของอำเภอ

แต่เดิมเคยเป็นส่วนหนึ่งของอำเภอชนบท ในปี ๒๔๕๗ มีการจัดตั้งอำเภอพลแยกจากอำเภอชนบท ตำบลเป็ยน้อยได้ย้ายมาขึ้นกับอำเภอพล ต่อมาปี ๒๔๘๒ มีการยกฐานะกิ่งอำเภอบ้านไผ่เป็นอำเภอบ้านไผ่ โดยแยกพื้นที่จากอำเภอชนบท ตำบลเป็ยน้อยได้ย้ายมาขึ้นกับอำเภอบ้านไผ่ เพื่อความสะดวกในติดต่อราชการระหว่างตำบลกับอำเภอและต่อมาได้มีการจัดตั้งเป็น “กิ่งอำเภอเป็ยน้อย” ตามประกาศกระทรวงมหาดไทยในราชกิจจานุเบกษา เมื่อวันที่ ๑๗ มกราคม พ.ศ. ๒๕๒๐ โดยในระยะแรกมีเขตการปกครอง ๒ ตำบล คือ ตำบลเป็ยน้อย และตำบลวังม่วง ต่อมามีการยกฐานะเป็น อำเภอเป็ยน้อย ตามพระราชกฤษฎีกาในราชกิจจานุเบกษา เมื่อวันที่ ๓ มิถุนายน พ.ศ. ๒๕๓๗ จึงจัดตั้งตำบลเพิ่มขึ้นปัจจุบันมี ๔ ตำบล โดยอาคารที่ว่าการตั้งที่วัดธาตุกุ้ทอง หมู่ที่ ๗ ตำบลเป็ยน้อย (ตลาดเทศบาลตำบลเป็ยน้อยในปัจจุบัน) ต่อมาเมื่อประมาณปี พ.ศ. ๒๕๒๔ ได้รับงบประมาณสร้างอาคารที่ว่าการหลังใหม่จึงได้ย้ายอาคารที่ว่าการมาอยู่ที่ ๑๕๐ หมู่ที่ ๑ ตำบลเป็ยน้อย (ปัจจุบันใช้เป็นสำนักงานเทศบาลตำบลเป็ยน้อย) และได้มีพระราชกฤษฎีกายกฐานะขึ้นเป็นอำเภอเป็ยน้อย เมื่อวันที่ ๔ กรกฎาคม ๒๕๓๗ ปัจจุบันมีเขตการปกครอง ๔ ตำบล ๓๒ หมู่บ้าน พื้นที่ ๑๗๒ ตารางกิโลเมตร หรือ ๑๐๗,๕๐๐ ไร่ สำหรับอาคารหลังปัจจุบันได้รับงบประมาณก่อสร้างเมื่อปี พ.ศ. ๒๕๔๔ และเปิดอาคารที่ว่าการอำเภอเมื่อวันที่ ๒ กันยายน ๒๕๔๕

๑.๒ คาขวัญอำเภอ

“เป็ยน้อยเมืองปราสาทหิน ถิ่นกำเนิดผูกเสี่ยว เทียบงานบุญกุ้ ไหว้ปู่อุปฮาด”

นิยามและความหมาย

“เป็ยน้อยเมืองปราสาทหิน” ปราสาทเป็ยน้อย หรือ กู่เป็ยน้อย หรือ พระธาตุกุ้ทอง เป็นปราสาทหิน ศิลปะขอมหรือลพบุรีที่มีขนาดใหญ่ที่สุดในจังหวัดขอนแก่นและจังหวัดใกล้เคียงในแถบภาคอีสาน ตอนบน ตั้งอยู่ที่อำเภอเป็ยน้อย ระยะทาง ๗๙ กิโลเมตร จากจังหวัดขอนแก่น ชาวบ้านเรียกว่า "ธาตุกุ้ทอง" องค์ปรางค์ปราสาทหันหน้าสู่ทิศตะวันออก สร้างด้วยหินทรายจากหลักลาดตายสวยงาม กว้างขนาดใหญ่ที่ล้อมรอบเป็นเขตปราสาท สร้างด้วยศิลาแลง ส่วนหนึ่งขององค์ปรางค์พังทลายลงมาบ้างและอยู่ระหว่างการบูรณะ การเดินทางจากขอนแก่น จะใช้ เส้นทางหลวงหมายเลข ๒ ขอนแก่น-บ้านไผ่ ระยะทาง ๔๔ กิโลเมตร เข้าเส้นทางสายบ้านไผ่-บรบือ (ทางหลวงหมายเลข ๒๓) ไปอีกประมาณ ๑๑ กิโลเมตร แล้วแยกขวาเข้าสู่อำเภอเป็ยน้อยอีก ๒๔ กิโลเมตร กู่เป็ยน้อยถึงแม้จะเป็นปราสาทหินที่มีขนาดใหญ่เท่ากับปราสาทหินพิมายหรืออีกหลายแห่งที่พบทางอีสานตอนใต้แต่นั้น เป็นปราสาทเขมรที่สมบูรณ์มากแห่งหนึ่ง ปราสาทเป็ยน้อย หรือ ที่ชาวบ้านเรียกว่า พระธาตุกุ้ทอง สร้างขึ้นในราวพุทธศตวรรษที่ ๑๖-๑๗ เป็นศิลปะผสมระหว่างศิลปะเขมรแบบบาปวนและแบบนครวัด

แผนพัฒนาท้องถิ่น (พ.ศ. ๒๕๖๖ - ๒๕๗๐)

ขององค์การบริหารส่วนตำบลวังม่วง อำเภอเป็ยน้อย จังหวัดขอนแก่น

สร้างขึ้นเพื่อใช้เป็นเทวสถานในศาสนาฮินดู แผนผังการก่อสร้างมีความหมายเป็นเขาพระสุเมรุซึ่งถือเป็นแกนจักรวาล อันเป็นที่สถิตย์ของเทพเจ้าที่เรียกว่า “ศาสนบรรพต” สิ่งก่อสร้างภายในบริเวณปราสาทเป็นไปตามแบบแผนของศาสนสถานขอมโบราณ หน้าบันขององค์ปราสาทประธานสลักเป็นพระยานาคราชมีลวดลายสวยงามมาก ทั้หลังสลักเป็นรูปนารายณ์บรรทมสินธุ์ที่นับว่ายังอยู่ในสภาพที่สมบูรณ์ “โคปุระ” (ซุ้มประตู) อยู่ทางทิศตะวันออกและทิศตะวันตก ด้านข้างโคปุระเจาะเป็นช่องหน้าต่าง “กาแพงแก้ว” มีฐานเป็นบัวคว่ำบัวหงาย มีการสลักศิลาแลงเป็นร่องแบบลาดบัว

“ถื่นกานิตผูกเสี่ยว” ประเพณีผูกเสี่ยว ถือเป็นประเพณีพื้นบ้านสืบทอดกันมานาน จนเป็นวัฒนธรรมท้องถิ่น แสดงออกถึงความรัก ความผูกพัน ประดุจพี่น้องของชาวอำเภอบึงน้อย ซึ่งจะมีการจัดประเพณีพร้อมการจัดงาน “ศิวะราตรี ปูชนียาลัย ปราสาทเป็ยน้อย (บุญกุ) เป็นประจำทุกปี

“ กำหนดจัดงาน “ศิวะราตรี ปูชนียาลัย ปราสาทเป็ยน้อย” (งานบุญกุ) ทุกวันขึ้น ๑๕ ค่ำเดือน ๕ ของทุกปี ซึ่งถือเป็นประเพณีของชาวอำเภอบึงน้อย ณ บริเวณปราสาทเป็ยน้อย เพื่อเป็นการส่งเสริมการท่องเที่ยว และอนุรักษ์วัฒนธรรมประเพณีอันดีงามของอำเภอบึงน้อย

“ไหว้ปู่อุปฮาด” เป็นศาลคู่บ้านคู่เมืองของอำเภอบึงน้อย และเป็นสิ่งศักดิ์ที่เคารพศรัทธาของชาวอำเภอบึงน้อย อุปฮาด คือตำแหน่งเจ้าผู้ปกครองชั้นรองในระบบอาญา ๔ หรืออาชญา ๔ (อัญญา ๔) ในวัฒนธรรมล้านช้าง อุปฮาดมียศสูงเป็นรองจากตำแหน่ง “เจ้าเมือง” แต่สูงกว่าตำแหน่ง “ราชวงษ์” และ “ราชบุตร” สำหรับเมืองขนาดใหญ่ในระดับกรุงเอกราชอย่างนครหลวงพระบางหรือนครเวียงจันทน์จะเรียกเจ้านายในคณะอาชญา ๔ เป็นการลาลองว่า เจ้ายิ่งข่มอม้ทั้ง ๔ หรือเจ้าย่าข่มอม้ทั้ง ๔ (เจ้าย่ากระหม่อมทั้ง ๔) สำหรับนครประเทศราชล้านช้าง

๑.๓ ข้อมูลสภาพทั่วไปและสถานการณ์ในปัจจุบันข้อมูลหน่วยงานของรัฐ ส่วนราชการ รัฐวิสาหกิจ ภาคเอกชนในพื้นที่

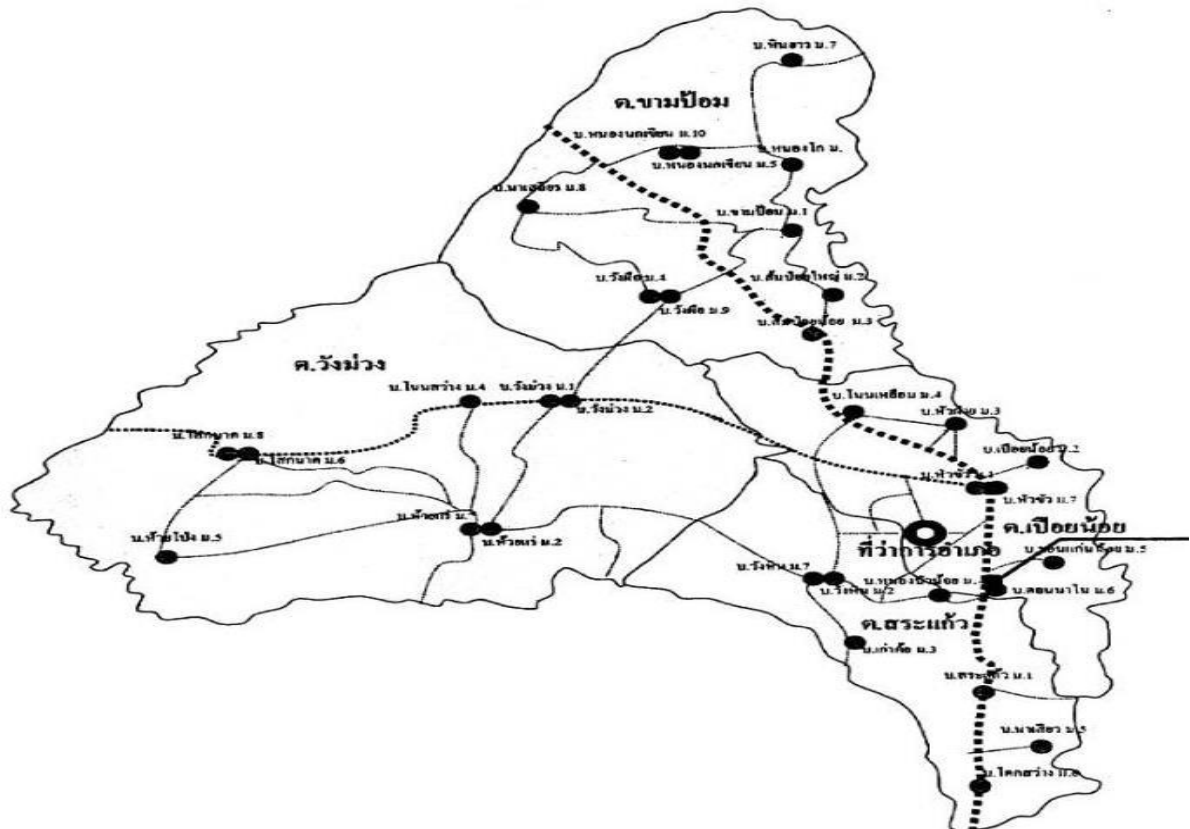

ส่วนที่ ๓ ข้อมูลยุทธศาสตร์แผนพัฒนาอำเภอ ๕ ปี (พ.ศ. ๒๕๖๑ -๒๕๖๕) มีองค์ประกอบ ดังนี้

๓.๑ เป้าหมายการพัฒนาอำเภอ (วิสัยทัศน์ของอำเภอ)

“เปื่อยน้อยแหล่งอารยธรรม ก้าวล้ำผลิตภัณฑ์ชุมชน บนพื้นฐานการเกษตร ชุมชนอยู่ดีมีสุข ”

๓.๒ พันธกิจ

- ๑) สร้างเศรษฐกิจอำเภอให้มีความมั่นคง
- ๒) สร้างสังคมให้สมดุล ปลอดภัย และสันติสุข
- ๓) สร้างเสริมสุขภาพกายและจิตใจให้เข้มแข็ง ดาเนินชีวิตตามแบบเศรษฐกิจพอเพียง
- ๔) สร้างธรรมาภิบาลในการบริหารงานในอำเภอ

๓.๓ วัตถุประสงค์ (เป้าหมายรวม)

- ๑) การพัฒนาเศรษฐกิจให้มีความมั่นคง
- ๒) การพัฒนาคุณภาพคนและสังคม
- ๓) ด้านการบริหารจัดการทรัพยากรธรรมชาติและสิ่งแวดล้อมเพื่อการพัฒนาอย่างยั่งยืน
- ๔) การเสริมสร้างความมั่นคงและความปลอดภัยในชีวิตและทรัพย์สิน
- ๕) การพัฒนาการบริหารภาครัฐ
- ๖) การพัฒนาสู่มหานครแห่งอาเซียน

๓.๔ ประเด็นการพัฒนาอำเภอ (ประเด็นยุทธศาสตร์)

- ๑) การพัฒนาเศรษฐกิจให้มีความมั่นคง และมีความสามารถทางการแข่งขัน
- ๒) การพัฒนาคุณภาพคนและสังคมที่มีคุณภาพ
- ๓) การบริหารจัดการทรัพยากรธรรมชาติและสิ่งแวดล้อมเพื่อการพัฒนาอย่างยั่งยืน
- ๔) การเสริมสร้างความมั่นคง และความปลอดภัยในชีวิตและทรัพย์สิน
- ๕) การพัฒนาการบริหารภาครัฐ

๒. ยุทธศาสตร์ขององค์กรปกครองส่วนท้องถิ่น

พ.ร.บ.กำหนดแผนและขั้นตอนการกระจายอำนาจให้แก่องค์กรปกครองส่วนท้องถิ่น พ.ศ. ๒๕๔๒

พระราชบัญญัติกำหนดแผนและขั้นตอนการกระจายอำนาจให้แก่องค์กรปกครองส่วนท้องถิ่น พ.ศ. ๒๕๔๒ มาตรา ๑๖ และ มาตรา ๑๗ ได้บัญญัติให้องค์การบริหารส่วนจังหวัด เทศบาล องค์การบริหารส่วนตำบล และการปกครองส่วนท้องถิ่นรูปแบบพิเศษ มีอำนาจและหน้าที่ในการจัดระบบบริการสาธารณะเพื่อประโยชน์ของประชาชนในท้องถิ่นของตนเอง ดังนี้

มาตรา ๑๖ ให้เทศบาล เมืองพัทยา องค์การบริหารส่วนตำบล มีอำนาจและหน้าที่ในการจัดระบบการบริการสาธารณะเพื่อประโยชน์ของประชาชนในท้องถิ่นของตนเองดังนี้

- การจัดทำแผนพัฒนาท้องถิ่นของตนเอง
- การจัดให้มีและการบำรุงรักษาทางบก ทางน้ำ และทางระบายน้ำ
- การจัดให้มีและควบคุมตลาด ท่าเทียบเรือ ท่าข้าม และที่จอดรถ
- การสาธารณสุขโรคและการก่อสร้างอื่น ๆ
- การสาธารณสุขการ
- การส่งเสริม การฝึก และการประกอบอาชีพ
- การพาณิชย์ และการส่งเสริมการลงทุน
- การส่งเสริมการท่องเที่ยว

- การจัดการศึกษา
- การสังคมสงเคราะห์ และการพัฒนาคุณภาพชีวิตเด็ก สตรี คนชรา และผู้ด้อยโอกาส
- การบำรุงรักษาศิลปะ จารีตประเพณี ภูมิปัญญาท้องถิ่น และวัฒนธรรมอันดีของท้องถิ่น
- การปรับปรุงแหล่งชุมชนแออัดและการจัดการเกี่ยวกับที่อยู่อาศัย
- การจัดให้มีและบำรุงรักษาสถานที่พักผ่อนหย่อนใจ
- การส่งเสริมกีฬา
- การส่งเสริมประชาธิปไตย ความเสมอภาค และสิทธิเสรีภาพของประชาชน
- ส่งเสริมการมีส่วนร่วมของราษฎรในการพัฒนาท้องถิ่น
- การรักษาความสะอาดและความเป็นระเบียบเรียบร้อยของบ้านเมือง
- การกำจัดมูลฝอย สิ่งปฏิกูล และน้ำเสีย
- การสาธารณสุข การอนามัยครอบครัว และการรักษาพยาบาล
- การจัดให้มีและควบคุมสุสาน และฌาปนสถาน
- การควบคุมการเลี้ยงสัตว์
- การจัดให้มีและควบคุมการฆ่าสัตว์
- การรักษาความปลอดภัย ความเป็นระเบียบเรียบร้อย และการอนามัย โรงมหรสพ อื่น ๆ
- การจัดการ การบำรุงรักษา และการใช้ประโยชน์จากป่าไม้ ที่ดิน ทรัพยากรธรรมชาติและสิ่งแวดล้อม
- การผังเมือง
- การขนส่งและวิศวกรรมจราจร
- การดูแลรักษาที่สาธารณะ
- การควบคุมอาคาร
- การป้องกันและบรรเทาสาธารณภัย
- การรักษาความสงบเรียบร้อย การส่งเสริมและสนับสนุนการป้องกัน และรักษาความปลอดภัยในชีวิตและทรัพย์สิน
- กิจการอื่นใดที่เป็นผลประโยชน์ของประชาชนในท้องถิ่นตามที่ คณะกรรมการประกาศกำหนด

นโยบายการพัฒนาของผู้บริหารท้องถิ่น

๑. นโยบายด้านโครงสร้างพื้นฐาน

การก่อสร้างและปรับปรุงโครงสร้างพื้นฐานและสาธารณูปโภคต่าง ๆ นั้น จะให้ความสำคัญและจัดสรรงบประมาณไว้รองรับการขยายตัวของชุมชนและหมู่บ้านต่าง ๆ ภายในเขตองค์การบริหารส่วนตำบลวังม่วง โดยคำนึงถึงความต้องการและการมีส่วนร่วมของชุมชน และความจำเป็นเร่งด่วนในการแก้ไขปัญหาความเดือดร้อนภายใต้การบริหารจัดการทรัพยากรและงบประมาณที่มีอยู่อย่างจำกัด เพื่อให้เกิดประสิทธิภาพ ประสิทธิผลสูงสุด สอดคล้องกับแผนพัฒนาองค์การบริหารส่วนตำบลวังม่วง และแผนยุทธศาสตร์ของจังหวัดขอนแก่น โดยดำเนินการดังต่อไปนี้

๑.๑ ปรับปรุงและสร้างถนนลาดยาง ถนนลูกรัง รวมถึงถนนเพื่อการเกษตร ร่องระบายน้ำ ให้ได้มาตรฐานและเพียงพอ

๑.๒ จัดให้มีแสงสว่างบริเวณ ถนน ตรอก ซอยในเขตองค์การบริหารส่วนตำบลวังม่วง รวมถึงถนนเพื่อการเกษตร ขยายเขตไฟฟ้าที่อยู่อาศัยและไฟฟ้าเพื่อการเกษตร

๑.๓ ขุดลอกห้วย หนอง คลอง ลำห้วยสาธารณะประโยชน์ต่าง ๆ เพื่อกักเก็บน้ำไว้ใช้ในการอุปโภค บริโภค และเพื่อการเกษตร

๑.๔ ปรับปรุงและสนับสนุนระบบการสื่อสารสาธารณูปโภค สาธารณูปการให้เพียงพอกับความต้องการของประชาชน

๒. นโยบายด้านเศรษฐกิจ

การพัฒนาด้านเศรษฐกิจขององค์การบริหารส่วนตำบลวังม่วง โดยการส่งเสริมอาชีพและยึดหลักเศรษฐกิจพอเพียง เพื่อเพิ่มรายได้ให้แก่ประชาชน ส่งเสริมการสร้างงาน ส่งเสริมอาชีพหลักและอาชีพรองจากภูมิปัญญาท้องถิ่น โดยดำเนินการดังนี้

๒.๑ พัฒนาและส่งเสริมอาชีพการเกษตร เช่น การทำนา ทำสวน ทำไร่ เกษตรแบบผสมผสาน และปศุสัตว์ เพื่อให้เกิดความร่วมมือระหว่างอาชีพ

๒.๒ พัฒนาคุณภาพแรงงานและส่งเสริมการกระจายรายได้ให้แก่ ประชาชนอย่างเป็นธรรม และทั่วถึง ให้การส่งเสริมและฝึกหัดอาชีพ ยกระดับฝีมือแรงงาน เพื่อสร้างเศรษฐกิจชุมชนให้เข้มแข็ง

๒.๓ สนับสนุนให้ประชาชนให้ได้รับความเป็นธรรมในการซื้อสินค้าราคาถูกและมีคุณภาพป้องกันการเอารัดเอาเปรียบ

๒.๔ ส่งเสริมและสนับสนุนการพัฒนาแหล่งน้ำเพื่อการเกษตรให้เพียงพอ

๒.๕ ส่งเสริมและพัฒนาภูมิปัญญาท้องถิ่นของประชาชน

๒.๖ ส่งเสริมและสนับสนุนให้มีแหล่งท่องเที่ยวเชิงเกษตร

๒.๗ ส่งเสริมการจ้างแรงงานในพื้นที่โดยผ่านโครงการต่าง ๆ ขององค์การบริหารส่วนตำบล

๒.๘ ส่งเสริมและสนับสนุนเงินลงทุนในการประกอบอาชีพของกลุ่มอาชีพ

๓. นโยบายด้านพัฒนาสังคม

การพัฒนาทางด้านสังคม โดยการส่งเสริมและสนับสนุนด้านการศึกษา สาธารณสุข วัฒนธรรม ประเพณีของหมู่บ้านและชุมชน เพื่อให้พัฒนาไปสู่สังคมคุณภาพ โดยดำเนินการดังนี้

๓.๑ ส่งเสริมและยกระดับศูนย์เตรียมความพร้อมของเด็กก่อนวัยเรียน เพื่อช่วยเหลือแบ่งเบาภาระของผู้ปกครองในการเตรียมความพร้อมของเด็ก ให้มีการพัฒนาทางด้านร่างกายและสมอง ที่พร้อมก่อนเข้ารับการศึกษาระดับพื้นฐาน ตลอดทั้งพัฒนาส่งเสริมสนับสนุนให้ศูนย์พัฒนาเด็กเล็กที่มีอยู่แล้วให้มีคุณภาพและได้มาตรฐาน ตลอดทั้งให้ความร่วมมือการจัดการศึกษาให้เป็นไปตามนโยบายของรัฐ เพื่อให้นักเรียนมีความรู้ความสามารถโดยการสนับสนุนทุนการศึกษาแก่นักเรียนที่ยากจนและเรียนดีแต่ขาดแคลนทุนทรัพย์

๓.๒ สนับสนุนการป้องกันโรค การรักษาพยาบาล และการบริการความรู้ด้านสาธารณสุขมูลฐานแก่ประชาชน เพื่อให้ประชาชนได้มีสุขภาพอนามัยที่สมบูรณ์แข็งแรง

๓.๓ ฟื้นฟูอนุรักษ์และส่งเสริมศิลปวัฒนธรรม ประเพณีและเอกลักษณ์ขององค์การบริหารส่วนตำบลให้คงอยู่สืบไป

๓.๔ สนับสนุนและส่งเสริมการออกกำลังกาย การกีฬาทุกประเภท ทุกระดับ การนันทนาการทั้งระดับนักเรียน เยาวชน และประชาชน

๓.๕ ปรับปรุงและพัฒนาส่งเสริมให้เยาวชนได้มีส่วนร่วมในการพัฒนาให้ชุมชนและหมู่บ้าน มีความเข้มแข็งอย่างยั่งยืน คือ คิดเป็น ทำเป็น และเรียนรู้ร่วมกัน

๓.๖ ให้การสงเคราะห์แก่เด็ก เยาวชน คนพิการ ผู้สูงอายุ ผู้ติดเชื่อเอดส์ และประชาชนที่ทุกข์ยากเดือดร้อน ให้พ้นจากสภาพปัญหา และสามารถดำรงชีวิตที่ดีตามสมควรแก่ฐานะและพึ่งพาเกื้อกูลกัน

๓.๗ ดำเนินการเพื่อให้ประชาชนมีความปลอดภัยในชีวิตและทรัพย์สิน รวมทั้งการป้องกันและแก้ไขปัญหายาเสพติดในชุมชน

๓.๘ พัฒนาและส่งเสริมขนบธรรมเนียม วัฒนธรรมประเพณีอันดีงามของตำบลให้คงอยู่ต่อไป

๓.๙ ประสานความร่วมมือกับชุมชนและองค์กรต่าง ๆ ในการป้องกันและแก้ไขปัญหาทางสังคม โดยสนับสนุนช่วยเหลือการดำเนินงาน เช่น ระบบสาธารณสุขมูลฐาน งานชุมชน และมวลชนสัมพันธ์ งานอาสาสมัครและป้องกันภัยฝ่ายพลเรือน (อปพร.) งานป้องกันและบรรเทาสาธารณภัย

๔. นโยบายด้านส่งเสริมสิ่งแวดล้อมและการจัดการทรัพยากรธรรมชาติ

การปรับปรุงสภาพแวดล้อมและการจัดการทรัพยากรธรรมชาติ เพื่อให้เป็นองค์การบริหารส่วนตำบล ที่น่าอยู่มีความสงบร่มรื่น ไร้มลภาวะ โดยดำเนินการดังนี้

- ๔.๑ สนับสนุนและส่งเสริมให้มีการปลูกต้นไม้ บริเวณบ้านเรือนของราษฎร
- ๔.๒ ส่งเสริมให้มีการลดมลพิษทางอากาศ อนุรักษ์สิ่งแวดล้อมและพัฒนาสภาพแวดล้อมให้ดียิ่งขึ้น
- ๔.๓ ปรับปรุงระบบการกำจัดขยะมูลฝอย ให้ได้คุณภาพและเป็นไปตามหลักวิชาการ
- ๔.๔ ส่งเสริมและสนับสนุนการบำบัดน้ำเสียให้ครอบคลุมพื้นที่ให้มากที่สุด
- ๔.๕ ปรับปรุงและพัฒนาสถานที่พักผ่อน หย่อนใจ สวนสาธารณะ สนามเด็กเล่น สนามกีฬา และสวนสุขภาพ ให้เพียงพอแก่ความต้องการของประชาชน
- ๔.๖ ดำเนินการปรับปรุงสภาพภูมิทัศน์ของชุมชนให้ร่มรื่น สวยงาม
- ๔.๗ ดำเนินการจัดทำประชาคม เพื่อรับฟังปัญหาความต้องการก่อนจัดทำหรือปรับปรุงแผนพัฒนาท้องถิ่นเป็นประจำ
- ๔.๘ สนับสนุนประชาชนให้มีส่วนร่วมในการอนุรักษ์ทรัพยากรธรรมชาติและสิ่งแวดล้อม โดยการเสริมสร้างจิตสำนึกของประชาชน เยาวชน ตลอดจนการประชาสัมพันธ์ให้ความรู้

๕. การพัฒนาการเมืองการปกครองและการบริหารจัดการ

ส่งเสริมด้านการบริหารจัดการ เพื่อให้เป็นสถาบันที่มีความมั่นคง และปรับปรุงจัดระบบการบริหารให้สามารถอำนวยความสะดวกด้านการบริหารแก่ประชาชนอย่างมีประสิทธิภาพในระดับสูง โดยดำเนินการ ดังนี้

- ๕.๑ ปรับปรุงระบบด้านการบริหารงานขององค์การบริหารส่วนตำบลให้สามารถปฏิบัติงานได้อย่างคล่องตัว รวดเร็ว ถูกต้อง และดำเนินไปอย่างมีประสิทธิภาพ โปร่งใส
- ๕.๒ พัฒนาและส่งเสริมการเพิ่มประสิทธิภาพบุคลากรในการปฏิบัติงานของพนักงานส่วนตำบล ในการให้บริการแก่ประชาชน โดยเน้นการให้บริการที่สะดวก รวดเร็ว เน้นการให้บริการที่ยิ้มแย้มแจ่มใสและเป็นมิตร
- ๕.๓ ส่งเสริมให้ประชาชนได้เข้ามามีส่วนร่วมในการพัฒนา และรับฟังความคิดเห็นของประชาชนในการพัฒนาองค์การบริหารส่วนตำบล
- ๕.๔ ส่งเสริมและปรับปรุงเครื่องมือเครื่องใช้ในสำนักงาน และจัดให้มีอุปกรณ์ เพื่อเพิ่มขีดความสามารถในการปฏิบัติหน้าที่ในองค์การบริหารส่วนตำบล ให้เพียงพอที่จะให้มีการปฏิบัติงานได้อย่างมีประสิทธิภาพ
- ๕.๕ ส่งเสริมการสร้างขวัญและกำลังใจแก่พนักงานส่วนตำบลและพนักงานจ้าง โดยยกย่องผู้ที่ปฏิบัติงานดีและอุทิศตนเพื่อส่วนรวม
- ๕.๖ ส่งเสริมและสนับสนุนการสร้างความปลอดภัยต่อชีวิตและทรัพย์สินของประชาชน โดยเฉพาะการป้องกันและระงับอัคคีภัย ส่งเสริมขีดความสามารถของพนักงานส่วนตำบล พนักงานจ้างและคณะกรรมการชุมชนเพื่อรองรับความเจริญอย่างต่อเนื่อง
- ๕.๗ เน้นการพัฒนาโดยใช้แผนพัฒนาขององค์การบริหารส่วนตำบลวิ้งม่วงเป็นตัวชี้้นำ
- ๕.๘ เน้นการพัฒนารายได้ขององค์การบริหารส่วนตำบลวิ้งม่วง เพื่อพัฒนาท้องถิ่นให้เจริญก้าวหน้า โดยนำระบบเทคโนโลยีสารสนเทศ ภูมิศาสตร์ มาใช้ในการบริหารและการจัดการ
- ๕.๙ ปรับปรุงระบบการจัดเก็บภาษีขององค์การบริหารส่วนตำบลวิ้งม่วง ให้ประชาชนได้รับความสะดวก รวดเร็ว และมีความเป็นธรรม
- ๕.๑๐ ส่งเสริมการมีส่วนร่วมกับหน่วยงานราชการ องค์กรเอกชนในด้านงบประมาณ บุคลากร ตลอดจนความช่วยเหลือในด้านต่าง ๆ เพื่อนำมาพัฒนาปรับปรุงองค์การบริหารส่วนตำบลวิ้งม่วง ให้มีความเจริญก้าวหน้า และให้ประชาชนมีคุณภาพชีวิตที่ดีขึ้น

๖. นโยบายด้านสาธารณสุข

โดยดำเนินการแบบบูรณาการร่วมกับโรงพยาบาลส่งเสริมสุขภาพตำบลวังม่วง และกองทุนหลักประกันสุขภาพตำบลวังม่วง ให้มีประสิทธิภาพมากขึ้น โดยดำเนินการ ดังนี้

๖.๑. ส่งเสริมการพัฒนา ยกระดับงานด้านการจัดการสุขภาวะชุมชนแบบองค์รวม ให้เกิดการตระหนักรู้ และตื่นตัวต่อการจัดการสุขภาวะภาคประชาชน โดยใช้กระบวนการด้านจัดการความรู้ (Knowledge Management) เป็นเครื่องมือในการขับเคลื่อน

๖.๒ ส่งเสริมการดำเนินกิจกรรมด้านการสร้างเสริมสุขภาพของประชาชน และการบริการสาธารณสุขขั้นพื้นฐาน

๖.๓ สนับสนุนการควบคุมป้องกันการแพร่ระบาดของโรคติดต่อและโรคไม่ติดต่อที่อันตราย และการดูแลรักษาสุขภาพอนามัยของประชาชน โดยประชาชนเพื่อประชาชน

๖.๔ ส่งเสริมงานสุขภาพอนามัย และการจัดการสุขภาวะภาคประชาชน โดยผ่านกลุ่มอาสาสมัครสาธารณสุขชุมชน (อสม.) การเสริมสร้างตำบลสุขภาวะที่ดี

๖.๕ ส่งเสริมและพัฒนากิจกรรมที่สอดคล้องกับการคุ้มครองผู้บริโภค

๖.๖ ส่งเสริมสนับสนุนศักยภาพ อาสาสมัครสาธารณสุขหมู่บ้าน (อสม.)

๖.๗ ส่งเสริมสนับสนุนการมีส่วนร่วมของประชาชนในการกำจัดการมลภาวะที่มีผลต่อสุขภาพ อนามัยของประชาชน

๒.๑ วิสัยทัศน์

วิสัยทัศน์การพัฒนาองค์การบริหารส่วนตำบลวังม่วง

“ชุมชนน่าอยู่มีความเข้มแข็ง สิ่งแวดล้อมดี คนมีคุณภาพ
การบริหารจัดการที่ดีแบบมีส่วนร่วมจากทุกภาคส่วน”

พันธกิจ

๑. ส่งเสริมทักษะการประกอบอาชีพ และยกระดับรายได้ให้กับประชาชน เสริมสร้างชุมชนเข้มแข็ง พัฒนาด้านกีฬาและนันทนาการ ลดปัญหาเสพติดในชุมชน
๒. พัฒนาเส้นทางการคมนาคมในตำบล ระบบบริการสาธารณะ และการป้องกันและบรรเทาสาธารณภัยให้มีประสิทธิภาพ และได้มาตรฐาน
๓. ส่งเสริมการพัฒนาแหล่งน้ำ ทั้งอุปโภค บริโภค
๔. ส่งเสริมงานประเพณี วัฒนธรรมท้องถิ่น กิจกรรมศาสนา และสนับสนุนภูมิปัญญาท้องถิ่น
๕. พัฒนาคนให้มีคุณภาพ มีทักษะในวิชาชีพ มีส่วนร่วมกับชุมชน มีคุณธรรม และจริยธรรม
๖. บริหารจัดการทรัพยากรธรรมชาติและสิ่งแวดล้อมให้เกิดประโยชน์ มีความสมดุล ชุมชนน่าอยู่อย่างยั่งยืน

๒.๒ ยุทธศาสตร์

➤ ประเด็นยุทธศาสตร์ ประกอบด้วย ๖ ยุทธศาสตร์ ดังนี้

- ยุทธศาสตร์ที่ ๑ การพัฒนาการศึกษาและสังคมสุขภาวะให้น่าอยู่อย่างยั่งยืน
- ยุทธศาสตร์ที่ ๒ การพัฒนาโครงสร้างพื้นฐานยกระดับคุณภาพชีวิตของชุมชน
- ยุทธศาสตร์ที่ ๓ การส่งเสริมการเกษตรและเศรษฐกิจชุมชนเข้มแข็ง
- ยุทธศาสตร์ที่ ๔ การบริหารจัดการทรัพยากรธรรมชาติและสิ่งแวดล้อมอย่างสมดุล
- ยุทธศาสตร์ที่ ๕ การพัฒนาด้านความมั่นคงและความปลอดภัยในชีวิตและทรัพย์สิน
- ยุทธศาสตร์ที่ ๖ การบริหารจัดการบ้านเมืองที่ดีแบบมีส่วนร่วม

ประเด็นยุทธศาสตร์และแนวทางการพัฒนา

ประกอบด้วย ๖ ยุทธศาสตร์ ๒๑ แนวทางการพัฒนา ดังนี้

ยุทธศาสตร์ที่ ๑ การพัฒนาการศึกษาและสังคมสุขภาวะให้น่าอยู่อย่างยั่งยืน

ประกอบด้วย ๕ แนวทางการพัฒนา ดังนี้

- ๑.๑ การพัฒนาและส่งเสริมการศึกษาพื้นฐาน
- ๑.๒ พัฒนาด้านการถ่ายโอนภารกิจจัดการศึกษา
- ๑.๓ พัฒนาด้านคุณธรรม จริยธรรมและวัฒนธรรมประเพณีท้องถิ่น และปลูกฝังค่านิยมหลัก๑๒ประการ
- ๑.๔ พัฒนาส่งเสริมและสนับสนุนด้านสุขภาพและอนามัย
- ๑.๕ การส่งเสริมด้านการกีฬาและนันทนาการ

ยุทธศาสตร์ที่ ๒ การพัฒนาโครงสร้างพื้นฐานยกระดับคุณภาพชีวิตของชุมชน

ประกอบด้วย ๔ แนวทางการพัฒนา ดังนี้

- ๒.๑ พัฒนาด้านก่อสร้างและปรับปรุงบำรุง ถนน สะพาน ทางเท้า ท่อระบายน้ำให้เป็นไปด้วยความสะดวก สะอาดและปลอดภัย
- ๒.๒ พัฒนาระบบจำหน่ายไฟฟ้าแรงต่ำ ไฟฟ้าสาธารณะ เพิ่มจุดไฟฟ้าแสงสว่างภายในหมู่บ้าน
- ๒.๓ พัฒนาด้านระบบน้ำประปาบาดาลหมู่บ้าน
- ๒.๔ พัฒนาชุมชนเพื่อรองรับการเปลี่ยนแปลงในการเข้าสู่ประชาคมเศรษฐกิจอาเซียน

ยุทธศาสตร์ที่ ๓ การพัฒนาการเกษตรและเศรษฐกิจชุมชนเข้มแข็ง

ประกอบด้วย 3 แนวทางการพัฒนา ดังนี้

- 3.1 พัฒนาส่งเสริมการเกษตรให้มีคุณภาพ
- 3.2 พัฒนาและส่งเสริมด้านสวัสดิการของชุมชน
- 3.3 ส่งเสริม สนับสนุน กระบวนการเรียนรู้ และนำหลักปรัชญาเศรษฐกิจพอเพียงไปใช้ในการประกอบอาชีพ

ยุทธศาสตร์ที่ ๔ การบริหารจัดการทรัพยากรธรรมชาติและสิ่งแวดล้อมอย่างสมดุล

ประกอบด้วย ๓ แนวทางการพัฒนา ดังนี้

- ๔.๑ สร้างจิตสำนึกให้คนในชุมชนตระหนักในการจัดการทรัพยากรน้ำอย่างรู้คุณค่าและเป็นมิตรกับสิ่งแวดล้อม
- ๔.๒ อนุรักษ์ ฟื้นฟู และเพิ่มพื้นที่ป่า ป่าชุมชน ให้เกิดความอุดมสมบูรณ์
- ๔.๓ เพิ่มประสิทธิภาพการจัดการขยะชุมชน สิ่งปฏิกูล และน้ำเสีย

ยุทธศาสตร์ที่ ๕ การพัฒนาด้านความมั่นคงและความปลอดภัยในชีวิตและทรัพย์สิน

ประกอบด้วย ๓ แนวทางการพัฒนา ดังนี้

- ๕.๑ ส่งเสริมสนับสนุนการป้องกันและแก้ไขปัญหาเสพติดและอบายมุขให้เข้มแข็งอย่างยั่งยืน
- ๕.๒ ส่งเสริมระบบรักษาความปลอดภัยในชีวิตและทรัพย์สินของชุมชน ลดปัญหาอุบัติเหตุ อุบัติภัย อาชญากรรม
- ๕.๓ พัฒนาเพิ่มประสิทธิภาพการป้องกันและบรรเทาสาธารณภัยในท้องถิ่น

ยุทธศาสตร์ที่ ๖ การบริหารจัดการบ้านเมืองที่ดีแบบมีส่วนร่วม

ประกอบด้วย ๓ แนวทางการพัฒนา ดังนี้

- ๖.๑ ส่งเสริมการมีส่วนร่วมของภาคประชาชนและองค์กรทุกภาคส่วนในการพัฒนาทางการเมืองและสังคม
- ๖.๒ ส่งเสริมการพัฒนาศักยภาพของบุคลากรและองค์กรให้มีขีดความสามารถในการพัฒนา
- ๖.๓ ส่งเสริม สนับสนุนและพัฒนาระบบเทคโนโลยีสารสนเทศและนวัตกรรมใหม่ในการปฏิบัติงานและบริการประชาชนอย่างต่อเนื่อง

๒.๓ เป้าประสงค์

๑. เสริมสร้างทักษะของประชาชนภายในชุมชนทั้งทางด้านจิตใจ ด้านการศึกษา ด้านสุขภาพอนามัย ด้านสวัสดิการและสังคม ด้านกีฬาและนันทนาการ ให้มีความเข้มแข็งและพึ่งตนเองได้
๒. พัฒนาด้านโครงสร้างพื้นฐาน สาธารณูปโภค สาธารณูปการ ให้มีความสะดวก ปลอดภัย และได้มาตรฐานและครอบคลุมทุกพื้นที่
๓. เพิ่มศักยภาพและขีดความสามารถการเพิ่มผลผลิตทางการเกษตรที่ยั่งยืน ส่งเสริมเศรษฐกิจชุมชนให้เข้มแข็ง แก้ไขปัญหาความยากจนภายใต้ปรัชญาเศรษฐกิจพอเพียง
๔. พัฒนาระบบการจัดการสิ่งแวดล้อม ตระหนักในการใช้ทรัพยากรธรรมชาติอย่างรู้คุณค่า โดยประชาชนร่วมอนุรักษ์และใช้ทรัพยากรธรรมชาติอย่างคุ้มค่าและยั่งยืน
๕. สนับสนุนการป้องกันและบรรเทาสาธารณภัยในชีวิตและทรัพย์สินทั่วถึงและมีประสิทธิภาพ
๖. ส่งเสริมพัฒนาบทบาทและคุณภาพชีวิตของเด็ก เยาวชนสตรี ผู้สูงอายุ ผู้พิการ และด้อยโอกาส
๗. สนับสนุนและประสานรัฐบาล องค์กรปกครองส่วนท้องถิ่นทุกระดับเพื่อป้องกันและให้มีการปราบปรามและแก้ไขปัญหาการเสพ

๘. ส่งเสริมสนับสนุนและสร้างความร่วมมือกับส่วนราชการที่เกี่ยวข้อง องค์กรปกครองส่วนท้องถิ่นในการจัดทำระบบกำจัดขยะรวมกันอย่างครบวงจร
๙. ส่งเสริมให้ประชาชนมีส่วนร่วมการบริหารงานให้มีความโปร่งใส และสามารถตรวจสอบได้
๑๐. ส่งเสริมให้เกิดการบริหารจัดการที่มีประสิทธิภาพ แบบมีส่วนร่วมของทุกภาคส่วน ตอบสนองความต้องการของประชาชนตามหลักการบริหารกิจการบ้านเมืองที่ดี
๑๑. สนับสนุนการจัดตั้งกองทุน และเพิ่มสวัสดิการ กองทุนขยะตำบลวังม่วง
๑๒. ส่งเสริมประเพณี วัฒนธรรมที่ดีงามของท้องถิ่น เพื่อยึดเหนี่ยวจิตใจของคนในชุมชน

๒.๔ ตัวชี้วัด

ตัวชี้วัดระดับกลยุทธ์

๑. ยุทธศาสตร์การพัฒนาคุณภาพการศึกษาและศักยภาพสังคมที่มีคุณภาพ

กลยุทธ์/แนวทางการพัฒนา	ตัวชี้วัดระดับกลยุทธ์
๑. การพัฒนาและส่งเสริมการศึกษาพื้นฐาน	<ul style="list-style-type: none"> - จำนวนสถานศึกษาที่ได้รับการสนับสนุน ส่งเสริม / โครงการที่ขอรับการสนับสนุนงบประมาณ - จำนวนเด็กที่เข้าร่วมกิจกรรม - จำนวนกิจกรรม/โครงการที่ดำเนินการตามโครงการ - จำนวนเด็กที่มาสมัครงานช่วงปิดภาคเรียน - จำนวน ศพต ที่ได้รับการปรับปรุงพัฒนา - จำนวน ศพต ที่ได้รับการสนับสนุน - จำนวนหมู่บ้านที่เข้าร่วมโครงการ/กิจกรรม - การจัดนิทรรศการและกิจกรรมที่ดำเนินการ
๒. การพัฒนาด้านการถ่ายโอนภารกิจจัดการศึกษา	<ul style="list-style-type: none"> - จำนวนสถานศึกษาที่ได้รับการสนับสนุนส่งเสริมอาหารกลางวัน - จำนวนสถานศึกษาที่ได้รับการสนับสนุนส่งเสริมอาหารเสริม(นม) - จำนวนศูนย์พัฒนาเด็กเล็กที่ได้รับการสนับสนุนส่งเสริมอาหารกลางวัน - จำนวนกิจกรรม/โครงการที่ดำเนินการสนับสนุนส่งเสริมอาหารเสริม(นม) - จำนวนครอบครัวที่เข้าร่วมโครงการ (ศูนย์พัฒนาครอบครัว)

กลยุทธ์/แนวทางการพัฒนา	ตัวชี้วัดระดับกลยุทธ์
๓. การส่งเสริมด้านคุณธรรม จริยธรรม วัฒนธรรม ประเพณีท้องถิ่น และปลูกฝังค่านิยมหลัก ๑๒ ประการ	<ul style="list-style-type: none"> - จำนวนกิจกรรม / โครงการที่ดำเนินการสนับสนุน - จำนวนหมู่บ้านที่เข้าร่วมโครงการ/กิจกรรม - จำนวนประชาชนที่เข้าร่วมโครงการ/กิจกรรม - จำนวนกิจกรรม/โครงการที่ดำเนินการตามรายละเอียดของโครงการ - จำนวนผู้เข้าร่วมโครงการและกิจกรรมที่จัดขึ้น - จำนวนกิจกรรม/โครงการที่ดำเนินการสนับสนุน - จำนวนกิจกรรมที่ดำเนินการ - จำนวนเด็กและเยาวชนที่เข้าร่วม - จำนวนกิจกรรมที่ดำเนินการ - ความพึงพอใจของผู้เข้าร่วมกิจกรรม - จำนวนกิจกรรมที่ดำเนินการและจำนวนผู้เข้าร่วมกิจกรรม
๔. การพัฒนาส่งเสริมและสนับสนุนด้านสุขภาพและอนามัย	<ul style="list-style-type: none"> - ตามโครงการ/กิจกรรมการดำเนินงานของอำเภอเป็อยน้อย - จำนวนหมู่บ้านที่เข้าร่วมโครงการ/กิจกรรม - จำนวนโครงการ/กิจกรรมที่ดำเนินการตามรายละเอียดของโครงการ - ผู้ป่วยเป็นโรคไข้เลือดออกในตำบลวังม่วงลดน้อยลง - สมทบไม่น้อยกว่าร้อยละ ๔๐ ของค่าบริการสาธารณสุขที่ได้รับจากกองทุน - จำนวนกิจกรรมที่ อสม. ได้ไปเรียนรู้มาและการนำมาปฏิบัติ - จำนวนหน่วยงานที่เข้าร่วมโครงการ - จำนวนวัสดุและอุปกรณ์ที่แจกให้หมู่บ้าน - จำนวนเด็กในศูนย์พัฒนาเด็กเล็กที่เข้าร่วมโครงการ/กิจกรรม - ลานกีฬาเอนกประสงค์ที่ทำการก่อสร้าง - จำนวนกิจกรรมที่ได้ดำเนินการ/ความพึงพอใจของประชาชนเกี่ยวกับกิจกรรมที่ดำเนินงาน

กลยุทธ์/แนวทางการพัฒนา	ตัวชี้วัดระดับกลยุทธ์
๕. การส่งเสริมด้านการกีฬาและนันทนาการ	<ul style="list-style-type: none"> - จำนวนกิจกรรม/โครงการที่ดำเนินการตามรายละเอียดของโครงการ - จำนวนหน่วยงานที่เข้าร่วมโครงการ - จำนวนวัสดุและอุปกรณ์ที่แจกให้หมู่บ้าน - จำนวนหมู่บ้านและประชาชนที่เข้าร่วมโครงการ/กิจกรรม และสถานที่จัดกิจกรรม - จำนวนเด็กในศูนย์พัฒนาเด็กเล็กที่เข้าร่วมโครงการ/กิจกรรม - เด็กนักเรียนได้ออกกำลังกายด้วยการเล่นกีฬาทางไกล ยาเสพติด - ประชาชนได้มีสถานที่ออกกำลังกายทำให้มีสุขภาพที่แข็งแรงปราศจากโรคภัย - ประชาชนได้น้อมรำลึกถึงพระมหากรุณาธิคุณของพระบาทสมเด็จพระจุลจอมเกล้าเจ้าอยู่หัวที่ทรงมีต่อการปกครองท้องถิ่นและตระหนักถึงความสำคัญของการปกครองท้องถิ่น

● **หน่วยงานรับผิดชอบ**

- กองการศึกษา
- กองช่าง
- สำนักงานปลัด

● **ความเชื่อมโยง**

ยุทธศาสตร์การพัฒนาจังหวัดที่ ๒ การพัฒนาคุณภาพคนและสังคม

ยุทธศาสตร์การพัฒนาของ อปท.ในเขตจังหวัดที่ ๑. การพัฒนาคุณภาพคน และสังคม ๒. การพัฒนาการศึกษา
๓. การเสริมสร้างสุขภาวะ

๒. ยุทธศาสตร์การพัฒนาเมืองและชุมชนน่าอยู่

กลยุทธ์/แนวทางการพัฒนา	ตัวชี้วัดระดับกลยุทธ์
๑. การพัฒนาด้านก่อสร้างและปรับปรุงบำรุง ถนน สะพาน ทางเท้า ท่อระบายน้ำให้เป็นไปด้วยความ สะดวก สะอาดและปลอดภัย	<ul style="list-style-type: none"> - จำนวนถนน คสล. ที่ดำเนินการก่อสร้าง - จำนวนถนนคันดินที่ดำเนินการก่อสร้าง - จำนวนถนนลูกรังอัดแน่นที่ดำเนินการก่อสร้าง - จำนวนถนนลูกรังเลียบรอบคลองที่ดำเนินการก่อสร้าง - จำนวนถนนหินคลุกที่ดำเนินการก่อสร้าง - จำนวนถนนคันคู และโครงการที่ซ่อมแซม - จำนวนโครงการที่ อบจ. จัดสรรงบประมาณมาให้ - จำนวนโครงการขยายผิวจราจร - จำนวนโครงการที่ปรับปรุง/ซ่อมแซม - จำนวนร่องระบายน้ำที่ดำเนินการก่อสร้าง
๒. การพัฒนาระบบจำหน่ายไฟฟ้าแรงต่ำ ไฟฟ้า สาธารณะ เพิ่มจุดไฟฟ้าแสงสว่างภายในหมู่บ้าน	<ul style="list-style-type: none"> - จำนวนจุดไฟฟ้าสาธารณะที่ได้รับการปรับปรุง/ซ่อมแซม - จำนวนจุดไฟฟ้าที่ได้ทำการขยายเขต - จำนวนจุดไฟฟ้าที่ได้ขอเพิ่มจุด
๓. การพัฒนาด้านระบบน้ำประปาบาดาลหมู่บ้าน	<ul style="list-style-type: none"> - จำนวนกิจกรรม/โครงการที่ดำเนินการตามรายละเอียดของโครงการ
๔. การพัฒนาชุมชนเพื่อรองรับการเปลี่ยนแปลงในการเข้าสู่ประชาคมเศรษฐกิจอาเซียน	<ul style="list-style-type: none"> - จำนวนกิจกรรม/โครงการที่ดำเนินการตามรายละเอียดของโครงการ - จำนวนพื้นที่สาธารณะประโยชน์ที่ทำการสำรวจและร่างวัด - จำนวนกิจกรรมที่ดำเนินการ

● หน่วยงานรับผิดชอบ

- กองช่าง
- สำนักงานปลัด

● ความเชื่อมโยง

ยุทธศาสตร์การพัฒนาจังหวัดที่ ๑ การยกระดับการพัฒนาเศรษฐกิจเพื่อเพิ่มขีดความสามารถทางการแข่งขัน และ เชื่อมโยงโอกาสจากประเทศอนุภูมิภาคคลุ่มน้ำโขง

ยุทธศาสตร์การพัฒนาของ อปท.ในเขตจังหวัดที่ ๓ การพัฒนาเมืองและชุมชน

๓. ยุทธศาสตร์การพัฒนากิจกรรมที่ยั่งยืนและเศรษฐกิจชุมชนเข้มแข็ง

กลยุทธ์/แนวทางการพัฒนา	ตัวชี้วัดระดับกลยุทธ์
๑. การพัฒนาส่งเสริมการเกษตรให้มีคุณภาพดี	<ul style="list-style-type: none"> - ประชาชนผู้เข้าอบรมโครงการ/กิจกรรม - จำนวนเกษตรกรที่เข้าร่วมโครงการ/กิจกรรม - ความพึงพอใจของประชาชนในการจัดทำโครงการ/ผู้เข้าร่วมโครงการ/กิจกรรม
๒. การพัฒนาและส่งเสริมด้านสวัสดิการของชุมชน	<ul style="list-style-type: none"> - จำนวนผู้สูงอายุที่ได้รับการสงเคราะห์ - จำนวนผู้พิการที่ได้รับการสงเคราะห์ - จำนวนผู้ป่วยเอดส์ที่ได้รับการสงเคราะห์ - จำนวนประชาชนที่เข้าร่วมโครงการ/กิจกรรม - จำนวนผู้สูงอายุที่เข้าร่วมโครงการ/กิจกรรม ที่ดำเนินการ - ความพึงพอใจในการใช้บริการของผู้สูงอายุและผู้พิการ
๓. การส่งเสริม สนับสนุน กระบวนการเรียนรู้ และนำหลักปรัชญาเศรษฐกิจพอเพียงไปใช้ในการประกอบอาชีพ	<ul style="list-style-type: none"> - จัดอบรมกลุ่มอาชีพและจัดซื้อวัสดุอุปกรณ์จำนวนกลุ่มอาชีพในตำบล - จำนวนกลุ่มสตรีภายในตำบลที่ได้ก่อตั้งขึ้น - ความพึงพอใจของชาวบ้านที่ได้รับประโยชน์ประมาณ ๗๐ % ของพื้นที่ - จำนวนโครงการ/กิจกรรมความพึงพอใจของผู้เข้ารับการฝึกอบรม

- **หน่วยงานรับผิดชอบ**

- สำนักงานปลัด

- **ความเชื่อมโยง**

ยุทธศาสตร์การพัฒนาจังหวัดที่ ๑ การยกระดับการพัฒนาเศรษฐกิจเพื่อเพิ่มขีดความสามารถทางการแข่งขัน และเชื่อมโยงโอกาสจากประเทศอนุภูมิภาคลุ่มน้ำโขง

ยุทธศาสตร์การพัฒนาของ อปท. ในเขตจังหวัดที่ ๕ : การพัฒนากิจกรรมที่ยั่งยืน

๗. การสร้างเสริมทุนทางสังคมให้เข้มแข็งและพัฒนาเศรษฐกิจ ชุมชนเพื่อการแข่งขันภายใต้หลักปรัชญาเศรษฐกิจพอเพียง

๔. ยุทธศาสตร์การจัดการด้านสิ่งแวดล้อมเพื่อการพัฒนาอย่างยั่งยืน

กลยุทธ์/แนวทางการพัฒนา	ตัวชี้วัดระดับกลยุทธ์
๑. สร้างจิตสำนึกให้คนในชุมชนตระหนักในการจัดการทรัพยากรน้ำอย่างรู้คุณค่าและเป็นมิตรกับสิ่งแวดล้อม	- กิจกรรมที่ดำเนินการชุดลอก - จำนวนกิจกรรม/โครงการที่ดำเนินการตามรายละเอียดโครงการ
๒. อนุรักษ์ ป่าชุมชน และเพิ่มพื้นที่ป่า ป่าชุมชน ให้เกิดความอุดมสมบูรณ์	- จำนวนพื้นที่ที่ได้ดำเนินการกิจกรรมโครงการ - จำนวนกิจกรรม/โครงการที่ดำเนินการตามรายละเอียดโครงการ - โครงการ/กิจกรรม ที่ดำเนินการ - จำนวนพื้นที่ป่าชุมชนที่ทำรั้วล้อม
๓. เพิ่มประสิทธิภาพในการจัดการขยะชุมชน สิ่งปฏิกูลและน้ำเสีย	- จำนวนกิจกรรม/โครงการที่ดำเนินการตามรายละเอียดโครงการ - จำนวนบ่อขยะที่ดำเนินการ - ถึงขยะที่ดำเนินการจัดหา - การมีส่วนร่วมของประชาชนและความพึงพอใจการประชาสัมพันธ์อย่างต่อเนื่อง - ปริมาณขยะที่นำไปทิ้งในแต่ละวัน - สามารถจัดเก็บขยะมูลฝอยตามบ้านเรือนที่พักอาศัย ตลาด หมู่บ้าน แหล่ง ชุมชน ต่าง ๆ

- **หน่วยงานรับผิดชอบ**

- สำนักงานปลัด
- กองช่าง

- **ความเชื่อมโยง**

ยุทธศาสตร์การพัฒนาจังหวัดที่ ๓ การบริหารจัดการทรัพยากรธรรมชาติและสิ่งแวดล้อมเพื่อการพัฒนา

ยุทธศาสตร์การพัฒนาของ อปท.ในเขตจังหวัดที่ ๔ : การบริหารจัดการทรัพยากรธรรมชาติและสิ่งแวดล้อม

๕. ยุทธศาสตร์การพัฒนาด้านความมั่นคงและความสงบสุขในชุมชน

กลยุทธ์/แนวทางการพัฒนา	ตัวชี้วัดระดับกลยุทธ์
๑. ส่งเสริมสนับสนุนการป้องกันและแก้ไขปัญหายาเสพติดและอบายมุขให้เข้มแข็งและยั่งยืน	<ul style="list-style-type: none"> - จำนวนโครงการกิจกรรมที่ดำเนินการตามรายละเอียดของโครงการ - การเพิ่มประสิทธิภาพการอำนวยความสะดวก การบริหารจัดการ การดำเนินงานป้องกันและแก้ไขปัญหายาเสพติด - โครงการที่ดำเนินงานความพึงพอใจของผู้เข้าร่วมกิจกรรม
๒. ส่งเสริมระบบรักษาความปลอดภัยในชีวิตและทรัพย์สินของชุมชน ลดปัญหาอุบัติเหตุ อุบัติภัย อาชญากรรม	<ul style="list-style-type: none"> - จำนวนกิจกรรม/โครงการที่ดำเนินการตามรายละเอียดโครงการ - จำนวนกิจกรรมโครงการที่ดำเนินฝึกทบทวน - จำนวนผู้เข้าร่วมโครงการกิจกรรมความพึงพอใจของประชาชน - จำนวนเครื่องวิทยุสื่อสารที่จัดซื้อและเครื่องแม่ข่าย - จำนวนหมู่บ้านที่ทำการติดตั้งกล้องวงจรปิด - จำนวนอุบัติเหตุที่ลดลงในช่วงเทศกาล
๓. พัฒนาเพิ่มประสิทธิภาพการป้องกันและบรรเทาสาธารณภัยในท้องถิ่น	<ul style="list-style-type: none"> - หนังสือรับเรื่องราวร้องทุกข์และโครงการที่ได้รับการช่วยเหลือ - รถดับเพลิงที่ได้มาตรฐาน - จำนวนกิจกรรมที่ดำเนินการ - โครงการ/กิจกรรมที่ดำเนินการ - จำนวนผู้ประสบภัยหนาวที่ได้รับการช่วยเหลือ

- หน่วยงานรับผิดชอบ
 - สำนักงานปลัด

- ความเชื่อมโยง

ยุทธศาสตร์การพัฒนาจังหวัดที่ ๔ การเสริมสร้างความมั่นคงและความปลอดภัยในชีวิตและทรัพย์สิน

ยุทธศาสตร์การพัฒนาของ อปท.ในเขตจังหวัดที่ ๑ : การพัฒนาเมืองและชุมชน

๖. ยุทธศาสตร์การพัฒนาด้านการบริหารจัดการบ้านเมืองที่ดี

กลยุทธ์/แนวทางการพัฒนา	ตัวชี้วัดระดับกลยุทธ์
๑. ส่งเสริมการมีส่วนร่วมของประชาชนและองค์กรทุกภาคส่วนในการพัฒนาทางการเมืองและสังคม	- จำนวนโครงการกิจกรรมที่ดำเนินการตามรายละเอียดของโครงการ - โครงการ/กิจกรรมที่ดำเนินการความพึงพอใจของประชาชน - บ้านห้วยโป่งได้ศาลาประชาคมที่มีประสิทธิภาพ
๒. ส่งเสริมการพัฒนาศักยภาพของบุคลากรและองค์การให้มีขีดความสามารถในการพัฒนา	- จำนวนกิจกรรม/โครงการที่ดำเนินการจัดหา - จำนวนรถยนต์ส่วนบุคคลที่จัดซื้อ
๓. ส่งเสริมสนับสนุนและพัฒนาระบบเทคโนโลยีสารสนเทศและนวัตกรรมใหม่ในการปฏิบัติงานและบริการประชาชนอย่างต่อเนื่อง	- จำนวนกิจกรรม/โครงการที่ดำเนินการจัดหา - จำนวนประชาชนในตำบลที่เข้าร่วมโครงการ - จำนวนกิจกรรม/โครงการที่ดำเนินการตามปรับปรุง - ข้อมูลเชิงพื้นที่ที่แสดงรูปร่างและตำแหน่งที่ตั้งของทรัพย์สินในตำบลวังม่วงที่เป็นระบบเป็นปัจจุบัน - จำนวนรถที่ทำประกัน - ครูภัณฑ์และทรัพย์สินที่ทำการซ่อมแซมมีความปลอดภัยในการใช้ - วัสดุ ครูภัณฑ์ ที่ทำการจัดซื้อ

● หน่วยงานรับผิดชอบ

- สำนักงานปลัด
- กองช่าง
- กองคลัง
- กองการศึกษา

● ความเชื่อมโยง

ยุทธศาสตร์การพัฒนาจังหวัดที่ ๔ การส่งเสริมและพัฒนาศักยภาพด้าน การเป็นเมืองอัจฉริยะ (Smart City) และเมืองแห่งการประชุมสัมมนา (Meetings, Incentive Travel, Conventions, Exhibitions)

ยุทธศาสตร์การพัฒนาของ อปท. ในเขตจังหวัดที่ ๔ การพัฒนาการบริหารภาครัฐ ภายใต้หลักธรรมาภิบาล

๒.๕ ค่าเป้าหมาย

๑. ด้านการได้รับบริการด้านโครงสร้างพื้นฐานให้มีความสะดวกและรวดเร็ว
๒. ประชาชนมีความรู้และบำรุงรักษาศิลปวัฒนธรรมประเพณีอันดีงาม
๓. ประชาชนมีศักยภาพมีรายได้เพียงพอสามารถพึ่งตนเองได้

๔. มีการบริหารขยะแบบครบวงจร มลภาวะและสิ่งแวดล้อมไม่เป็นพิษทำให้ชุมชนน่าอยู่อย่างสงบสุข
๕. การบริหารจัดการภาครัฐที่ดีและมีส่วนร่วมจากทุกภาคส่วน

๒.๖ กลยุทธ์

- ๑) พัฒนาชุดลอก คูคลองและจัดสร้างแหล่งน้ำ สงวนและเก็บกักน้ำเพื่อการเกษตร เพื่อการอุปโภคและบริโภค รวมทั้งวางโครงการเพื่อแก้ไขปัญหาน้ำท่วมและน้ำแล้ง
- ๒) ส่งเสริมและพัฒนาระบบการศึกษา บุคลากรด้านการศึกษา ครู นักเรียน ให้เป็นผู้มีคุณภาพมีทักษะและศักยภาพตามมาตรฐานสากล รองรับประชาคมอาเซียน
- ๓) พัฒนา ปรับปรุงพันธุ์พืชและเมล็ดพันธุ์พืชที่ดีมีคุณภาพ ส่งเสริมให้เกิดเกษตรอุตสาหกรรม ลดต้นทุน เพิ่มมูลค่าผลผลิตทางการเกษตร ปรับปรุงผลิตผลให้มีคุณภาพ ส่งเสริมสนับสนุนการถนอมและแปรรูปสินค้าทางการเกษตร ส่งเสริมให้มีการเลี้ยงสัตว์เศรษฐกิจ เพื่อการบริโภคเพื่อจำหน่ายและเพื่อการอนุรักษ์ และเพิ่มช่องทางตลาด
- ๔) ส่งเสริมชุมชนให้เข้มแข็ง พัฒนabatบาทของผู้นำชุมชน คณะกรรมการหมู่บ้านและชุมชนให้พัฒนabatบาทและคุณภาพชีวิตของเด็ก เยาวชน สตรี ผู้สูงอายุ ผู้พิการ ผู้ด้อยโอกาส ประชาชน และคุ้มครองสิทธิเสรีภาพของประชาชน พัฒนาคุณภาพและศักยภาพตามความสามารถของแรงงานในท้องถิ่น
- ๕) ป้องกันและแก้ไขปัญหาการเสพติด การผลิตและการจำหน่ายยาเสพติดในทุกระดับ
- ๖) ดำเนินการโครงการ เพื่อให้บริการประชาชน และรับทราบปัญหา อุปสรรค และความต้องการของประชาชนในพื้นที่ พัฒนาศักยภาพของอาสาสมัครสาธารณสุขประจำหมู่บ้าน (อสม) ส่งเสริมสุขภาพและอนามัยของประชาชนในทุกกระดับ ให้มีสุขภาพแข็งแรง
- ๗) ส่งเสริมสนับสนุนการวางระบบการพัฒนาด้านโครงสร้างพื้นฐานให้สอดคล้องกับความจำเป็นและความต้องการของประชาชน ก่อสร้าง ปรับปรุงเส้นทางคมนาคมอย่างทั่วถึง
- ๘) พัฒนาฟื้นฟูและส่งเสริมกิจกรรมด้านศาสนา ศิลปวัฒนธรรมและประเพณีของชุมชนท้องถิ่น โคราช โดยการอนุรักษ์สืบสานต่อและเชื่อมโยงสู่กิจกรรมการท่องเที่ยว
- ๙) ปรับปรุงโครงสร้างการบริหารงาน นำระบบสารสนเทศมาใช้ในการบริหารงานภายในองค์กร สนับสนุนบุคลากรในสังกัดให้ได้รับการศึกษา อบรม การทำวิจัย เพิ่มพูนความรู้
- ๑๐) เพิ่มประสิทธิภาพในการปฏิบัติราชการ
 - ๑๐๑) ส่งเสริม สนับสนุนและร่วมมือกับส่วนราชการ หน่วยงานต่างๆ ในการเตรียมความพร้อมในการป้องกันภัย และการช่วยเหลือผู้ประสบภัย ติดตั้งระบบกล้องวงจรปิดในเขตชุมชนและสถานที่สำคัญ สนับสนุนการฝึกอบรมจัดตั้งและอบรมฟื้นฟูตำรวจบ้านและอาสาสมัครป้องกันภัยฝ่ายพลเรือน (อปพร.) และดูแลรักษาความปลอดภัยและการจราจร
 - ๑๐๒) พัฒนาฟื้นฟูและอนุรักษ์ธรรมชาติ สิ่งแวดล้อม แหล่งน้ำ ลุ่มน้ำลำคลองและป่าไม้ให้มีความอุดมสมบูรณ์ สร้างจิตสำนึกเพื่อป้องกันและแก้ไขปัญหามลพิษและปัญหาสิ่งแวดล้อมของชุมชน จัดทำระบบกำจัดขยะรวม และจัดการขยะมูลฝอยและสิ่งปฏิกูล

๒.๗ จุดยืนทางยุทธศาสตร์

การกำหนดจุดยืนทางด้านยุทธศาสตร์ (Strategic Position) ขององค์การบริหารส่วนตำบลวังม่วง กำหนดขึ้นเพื่อให้แสดงถึงปัจจัยแห่งความสำเร็จของการบริหารงานภายในองค์กร ด้วยการหาจุดแข็งขององค์กรที่จะสามารถนำไปใช้ในการบริหารงาน และนำจุดแข็งนั้นเป็นตัวนำไปสู่ความสำเร็จ ซึ่งยิ่งองค์กรมีจุดยืนที่ชัดเจนมากเท่าไร จะส่งผลให้บุคลากรขององค์กรสามารถเข้าใจตรงกันไม่มีความสับสน กลยุทธ์ต่างๆ ขององค์กรก็จะต้องสอดคล้องกับจุดยืนทางด้านยุทธศาสตร์ด้วย

องค์การบริหารส่วนตำบลวังม่วง ได้กำหนดจุดยืนทางยุทธศาสตร์เพื่อการพัฒนาท้องถิ่น ไว้ดังนี้

๑. การพัฒนาระบบการบริหารจัดการภาครัฐที่ดีและมีส่วนร่วมจากทุกภาคส่วน

เป็นองค์กรแห่งธรรมาภิบาล

มุ่งบริหารงานพัฒนาโดย “ยึดมั่นธรรมาภิบาล บริการเพื่อประชาชน” ประชาชนจะต้องได้รับบริการสาธารณะที่ดีขึ้นหรือไม่ต่ำกว่าเดิม มีคุณภาพมาตรฐาน การบริหารจัดการด้วยความโปร่งใส มีประสิทธิภาพและรับผิดชอบต่อผู้ใช้บริการให้มากขึ้น รวมทั้งส่งเสริมให้ประชาชน ภาคประชาสังคม และชุมชนมีส่วนร่วมในการตัดสินใจ ร่วมดำเนินงานและติดตามตรวจสอบ ทั้งนี้ เพื่อให้เป็นแนวทางการการปฏิบัติราชการให้เกิดประโยชน์สูงสุดต่อประชาชน โดยมีองค์ประกอบที่สำคัญ ๖ ประการดังนี้

๑. **หลักนิติธรรม** คือ การบริหารองค์กรโดยยึดระเบียบกฎหมายต่างๆและนำไปปฏิบัติอย่างเท่าเทียม ตลอดจนการตราเทศบัญญัติ ระเบียบข้อบังคับและกติกาต่าง ๆ ให้ทันสมัยและเป็นธรรมไม่เอื้อประโยชน์ให้ฝ่ายหนึ่งฝ่ายใด เป็นที่ยอมรับของประชาชน และยินยอมพร้อมใจและถือปฏิบัติร่วมกันอย่างเสมอภาคและเป็นธรรม และสร้างวัฒนธรรมองค์กรทั้งฝ่ายบริหารและพนักงาน อบต.ปฏิบัติตามข้อบังคับต่างๆที่ตราขึ้นอย่างตรงไปตรงมา ยึดมั่นในผลประโยชน์ของประชาชนเป็นที่ตั้ง

๒. **หลักคุณธรรม** คือ การบริหารองค์กรโดยการยึดถือและเชื่อมั่นในความถูกต้องดีงาม โดยการสร้างค่านิยมที่ดีงามให้ผู้บริหาร อบต. พนักงานท้องถิ่นทุกคนถือปฏิบัติ ได้แก่ ความซื่อสัตย์สุจริต ความเสียสละ ความอดทนขยันหมั่นเพียร ความมีระเบียบวินัย เป็นต้น เพื่อให้การปฏิบัติราชการเป็นที่ยอมรับของประชาชน

๓. **หลักความโปร่งใส** คือ การบริหารองค์กรโดยปราศจากการทุจริตคอร์รัปชัน โดยการทำให้ประชาชนได้รับรู้ข้อมูลข่าวสารอย่างตรงไปตรงมา และสามารถตรวจสอบความถูกต้องได้โดยการปรับปรุงระบบและกลไกการทำงานขององค์กรให้มีความโปร่งใส มีการเปิดเผยข้อมูลข่าวสารหรือเปิดให้ประชาชนสามารถเข้าถึงข้อมูลข่าวสารได้สะดวก ตลอดจนมีระบบหรือกระบวนการตรวจสอบและประเมินผลที่มีประสิทธิภาพ ซึ่งจะเป็นการสร้างควมไว้วางใจซึ่งกันและกัน และช่วยให้การทำงานของภาครัฐและภาคเอกชนปลอดจากการทุจริตคอร์รัปชัน

๔. **หลักการมีส่วนร่วม** คือ การบริหารองค์กรโดยถือว่าประชาชนเป็นส่วนหนึ่งขององค์กรย่อมที่จะมีส่วนร่วมในการบริหารราชการในด้านต่างๆของท้องถิ่น โดยให้ประชาชนมีส่วนร่วมรับรู้ และร่วมเสนอความเห็นในการตัดสินใจสำคัญ ๆ ของอบต. โดยเปิดโอกาสให้ประชาชนมีช่องทางในการเข้ามามี ส่วนร่วม ได้แก่ การแจ้งความเห็น การไต่สวนสาธารณะ การประชาพิจารณ์การแสดงประชามติ หรืออื่น ๆ หรือการเข้ามามีส่วนร่วมในการกำหนดทิศทางการบริหารราชการของ อบต. ภายใต้ข้อระเบียบกฎหมายของ อบต.

๕. **หลักความรับผิดชอบต่อ** คือการบริหารองค์กรท้องถิ่นหรือปฏิบัติราชการด้วยความรับผิดชอบต่อผู้บริหาร อบต. ตลอดจนพนักงาน อบต. ทุกคน ต้องตั้งใจปฏิบัติภารกิจตามหน้าที่อย่างดียิ่ง โดยมุ่งให้บริการแก่ผู้มารับบริการ เพื่ออำนวยความสะดวกต่าง ๆ มีความรับผิดชอบต่อความบกพร่องในหน้าที่การงานที่ตนรับผิดชอบอยู่ และพร้อมที่จะปรับปรุงแก้ไขได้ทันทุกที่

๖. **หลักความคุ้มค่า** คือ การบริหารองค์กรท้องถิ่นที่คำนึงถึงประสิทธิภาพและประสิทธิผลการใช้จ่ายงบประมาณที่มีอยู่อย่างจำกัดให้เกิดประโยชน์สูงสุดต่อการพัฒนา อบต. โดยยึดถือผลประโยชน์สูงสุดของประชาชนเป็นที่ตั้ง สามารถตอบสนองความต้องการของประชาชนและแก้ไขปัญหาที่เกิดขึ้นได้อย่างมีประสิทธิภาพ

ทั้งนี้ องค์การบริหารส่วนตำบลวังม่วงคาดว่าเมื่อกำหนดแนวทางการบริหาร อบต. หรือแนวทางการปฏิบัติราชการโดยยึดมั่นในหลักการบริหารกิจการบ้านเมืองที่ดีแล้ว การพัฒนาท้องถิ่นย่อมเกิดประสิทธิภาพสูงสุด และประชาชนได้รับประโยชน์ในคุณภาพการจั้บริการสาธารณะที่มีประสิทธิภาพและรวดเร็วตลอดจนเป็นไปตามเจตนารมณ์ของประชาชนเจ้าของท้องถิ่นอย่างแท้จริง

๒. พัฒนาให้ประชาชนมีคุณภาพชีวิตที่ดี ส่งเสริมสนับสนุนการจัดบริการสาธารณสุขที่มีคุณภาพ และได้มาตรฐาน นำไปสู่ความเป็น “ ชุมชนน่าอยู่ สังคมเข้มแข็ง ประชาชนมีคุณภาพชีวิตที่ดี ” คือ

(๑) การมีผังเมืองที่ดี มีการจัดแบ่งการใช้ประโยชน์ที่ดินที่ไม่ก่อให้เกิดมลพิษและความเดือดร้อนรำคาญแก่ประชาชน

(๒) มีการจัดสาธารณูปโภคและบริการสาธารณสุขที่ครบถ้วน สมบูรณ์ เพียงพอต่อความต้องการ มีการจัดระบบคมนาคมที่เหมาะสม

(๓) มีสวนสาธารณะ แหล่งนันทนาการเพื่อการพักผ่อนหย่อนใจที่ดี เพียงพอต่อการให้บริการแก่ประชาชนอย่างทั่วถึง เป็นธรรม

(๔) ประชาชนเห็นคุณค่าและสามารถอนุรักษ์พื้นที่ หลักฐานทางประวัติศาสตร์และโบราณคดีไว้ได้ ชุมชนที่มีลักษณะอาคารบ้านเรือนที่อยู่อาศัยที่มีเอกลักษณ์ทางสถาปัตยกรรมของท้องถิ่น มีความสงบร่มรื่น มีความสะอาด เป็นระเบียบเรียบร้อย

(๕) มีแหล่งน้ำที่มีศักยภาพ มีความสะอาด มีการบริหารจัดการที่ดี

(๖) รักษามรดกทางวัฒนธรรมของท้องถิ่น ให้มีความเป็นเอกลักษณ์เฉพาะตน

(๗) ประชาชนมีโอกาสได้รับการศึกษาและพัฒนาศักยภาพอย่างกว้างขวาง ทั่วถึง และเท่าเทียมกัน

(๘) เป็นเมืองที่มีระเบียบวินัยดี ประพฤติปฏิบัติตนถูกต้องตามกฎหมาย มีความปลอดภัยจากยาเสพติด ให้โทษ ปลอดภัยจากอาชญากรรม มีการจัดระเบียบสังคมที่ดี

(๙) ประชาชนมีสุขภาพกายและสุขภาพจิตดี มีความมั่นคง ปลอดภัยในชีวิตและทรัพย์สิน

(๑๐) ประชาชนมีงานทำ และมีรายได้เพียงพอต่อการดำรงชีวิต ค่าครองชีพไม่สูงเกินไป ซึ่งทำให้มีคุณภาพชีวิตที่ดีขึ้นได้ พร้อมทั้งส่งเสริมสนับสนุนความเข้มแข็งของชุมชนอย่างยั่งยืน

(๑๑) มีผู้บริหารและจัดการเมืองที่มีความสามารถดี มุ่งปฏิบัติงานเพื่อประชาชน ชุมชน และสังคม ถูกต้องตามทำนองคลองธรรม

๓. การพัฒนาโครงสร้างพื้นฐาน ระบบสาธารณูปโภค และระบบสาธารณสุขให้ได้มาตรฐานครอบคลุม และทั่วถึงอย่างมีประสิทธิภาพ

๑. ขยายเขตจำหน่ายน้ำประปาบาดาลให้ประชาชนสามารถรับบริการได้ทั่วถึงทุกครัวเรือน

๒. การขยายเขตไฟฟ้าแรงดันต่ำและเขตไฟฟ้าสาธารณะให้ครอบคลุมพื้นที่เพื่อยกระดับคุณภาพชีวิตของประชาชน

๓. ก่อสร้างปรับปรุงบำรุงรักษาผิวจราจรให้ได้มาตรฐาน การก่อสร้างและปรับปรุงทางเท้าในถนนสายหลักและสายรอง ถนนเพื่อการเกษตร

๔. การก่อสร้างและบำรุงรักษาระบบระบายน้ำ ที่ได้มาตรฐาน และมีคุณภาพ

๕. การกำจัดขยะมูลฝอยแบบครบวงจร สิ่งปฏิกูลและมลภาวะสิ่งแวดล้อมที่มีอย่างยั่งยืน

๖. การวางแผนการจัดทำผังรวมเพื่อประโยชน์ในการควบคุมดูแลส่งเสริมให้มีการประโยชน์ที่ดีได้อย่างมีคุณภาพ

๒.๘ ความเชื่อมโยงของยุทธศาสตร์ในภาพรวม

ในการจัดทำแผนพัฒนาท้องถิ่น (พ.ศ. ๒๕๖๑ – ๒๕๖๕) ขององค์การบริหารส่วนตำบลวังม่วง มีความสอดคล้องกับ ยุทธศาสตร์การพัฒนาขององค์กรปกครองส่วนท้องถิ่นจังหวัด ยุทธศาสตร์จังหวัด ยุทธศาสตร์การพัฒนากลุ่มจังหวัด ยุทธศาสตร์การพัฒนาภาค แผนพัฒนาเศรษฐกิจและสังคมแห่งชาติ ฉบับที่ ๑๒ และ ยุทธศาสตร์ชาติ ๒๐ ปี ดังนี้

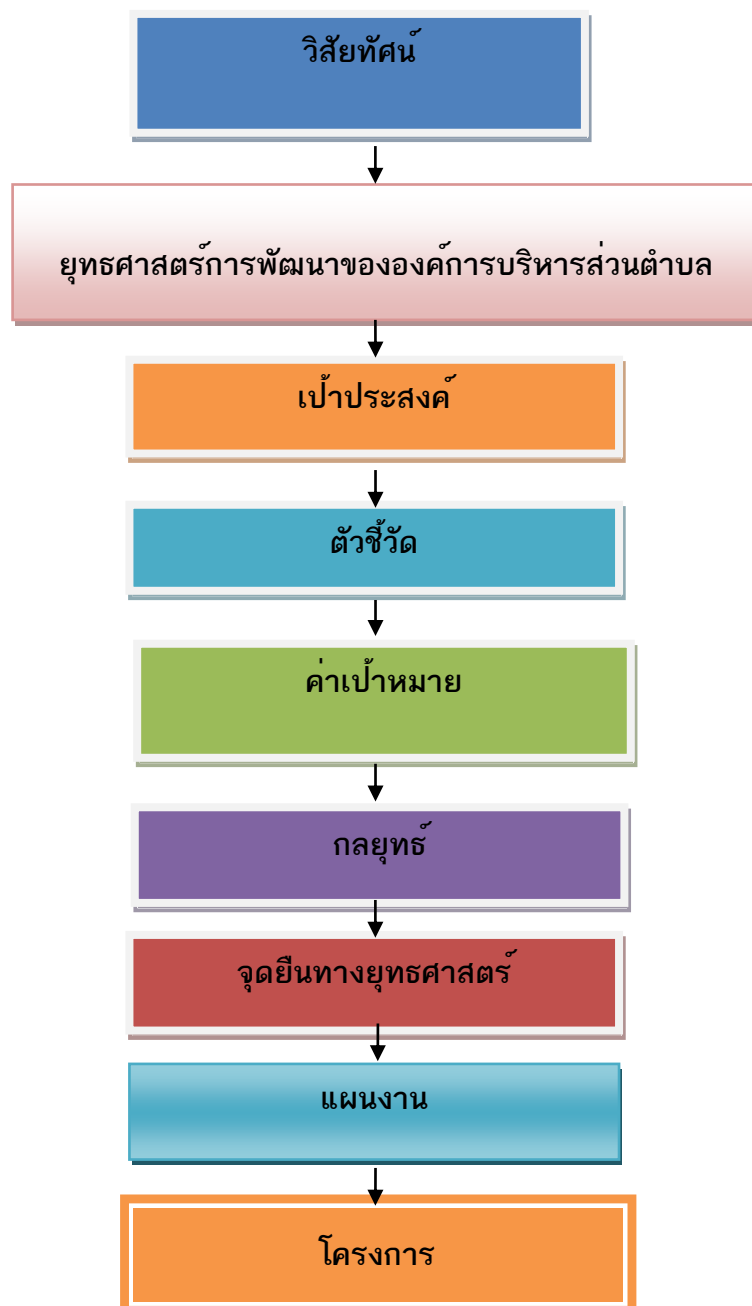

๓. การวิเคราะห์เพื่อพัฒนาท้องถิ่น

๓.๑ การวิเคราะห์กรอบการจัดทำยุทธศาสตร์ขององค์กรปกครองส่วนท้องถิ่น

ในการจัดทำแผนพัฒนาท้องถิ่นสี่ปีขององค์การบริหารส่วนตำบลได้ใช้การวิเคราะห์ SWOT Analysis/Demand (Demand Analysis)/Global Demand และ Trend ปัจจัยและสภาพการณ์ การเปลี่ยนแปลงที่มีผลต่อการพัฒนา อย่างน้อยต้องประกอบด้วย การวิเคราะห์ศักยภาพด้านเศรษฐกิจ ด้านสังคม ด้านทรัพยากรธรรมชาติและสิ่งแวดล้อม ซึ่งมีรายละเอียดดังนี้

ผลการวิเคราะห์ศักยภาพเพื่อประเมินสภาพพัฒนาในปัจจุบันและโอกาสการพัฒนาในอนาคตของ ด้วยเทคนิค SWOT Analysis วิเคราะห์จุดแข็ง จุดอ่อน โอกาส และอุปสรรค ทั้งภายในและภายนอก จากการประเมินและวิเคราะห์สภาวะแวดล้อมทั่วไป ทั้งที่เป็นโอกาส ศักยภาพและข้อจำกัดของสภาพพื้นที่ปัญหาความต้องการของประชาชนในชุมชนประกอบกับความคิดเห็นและข้อเสนอแนะขององค์กรภาคประชาชน สามารถสรุปปัจจัยแวดล้อมภายใน และภายนอกในการพัฒนาองค์การบริหารส่วนตำบลวิม้งจากการพัฒนาในปีที่ผ่านมา ได้ดังนี้

จุดแข็ง (Strengths)

๑. ตำบลวิม้งมีผู้นำหมู่บ้าน/ชุมชน ที่มีความเข้มแข็ง มีความสามัคคีและร่วมมือกันในการพัฒนาหมู่บ้าน ชุมชน
๒. ประชาชนมีส่วนร่วมในกระบวนการพัฒนาท้องถิ่นทั้งในด้านโครงสร้างพื้นฐาน และคุณภาพชีวิตมีแผนงานพัฒนาโดยกระบวนการจัดทำแผนประชาชนและเข้ามามีส่วนร่วมโดยการประชาคม จึงทำให้การบริหารงานมีทิศทาง มีเป้าหมาย และตรงตามความต้องการของประชาชน
๓. มีการคมนาคมเชื่อมโยงระหว่างตำบล อำเภอ และจังหวัดที่สะดวก
๔. มีสถานศึกษาระดับมัธยมศึกษา ๓ แห่ง ระดับประถมศึกษา ๕ แห่ง และ ศูนย์พัฒนาเด็กเล็ก ๓ ศูนย์ อยู่ไม่ไกลจากชุมชนที่อยู่อาศัย ให้การบริการด้านการศึกษาได้ทั่วถึง
๕. มีพื้นที่สาธารณะที่สามารถดำเนินการจัดทำสวนสาธารณะและนันทนาการได้
๖. เป็นองค์กรที่ใกล้ชิดประชาชนโดยตรง สามารถกำหนดทิศทางการพัฒนาที่ตอบสนองต่อปัญหาและความต้องการของประชาชนในพื้นที่ได้อย่างเป็นเอกภาพ
๗. มีศาสนสถานที่ยึดเหนี่ยวจิตใจคนในชุมชนทุกหมู่บ้าน
๘. มีแหล่งน้ำสาธารณะหลายแห่งประชาชนสามารถใช้ประโยชน์ได้
๙. มีการประสานร่วมมือกันระหว่างองค์การบริหารส่วนตำบลกับส่วนราชการอื่นในพื้นที่
๑๐. มีศูนย์กู้ชีพตำบล และโรงพยาบาลส่งเสริมสุขภาพตำบล อยู่ติดกันสามารถประสานงานกันได้อย่างรวดเร็วในการรับส่งผู้ป่วย
๑๑. มีโรงพยาบาลส่งเสริมสุขภาพตำบล พร้อมให้บริการด้านสาธารณสุขที่ได้มาตรฐาน
๑๒. มีพื้นที่เพาะปลูกพืชผลทางเศรษฐกิจ มะม่วง อ้อย มันสำปะหลัง ข้าว แดงโม ฯลฯ

จุดอ่อน (Weaknesses)

๑. การพัฒนาด้านโครงสร้างพื้นฐานไม่เพียงพอและทั่วถึง
๒. ประชาชนส่วนใหญ่ยังคงมีหนี้สินอยู่จำนวนมาก
๓. กลุ่มอาชีพต่าง ๆ ยังคงขาดต้นทุนในการผลิต เช่น ทุน วัตถุดิบ เป็นต้น
๔. กลุ่มอาชีพต่าง ๆ ยังขาดความรู้ ความชำนาญในอาชีพเสริม
๕. สินค้าทางการเกษตรต่าง ๆ มีราคาค่อนข้างต่ำ
๖. ปัจจัยและสถานการณ์การเปลี่ยนแปลงทางการเมืองที่มีผลต่อการพัฒนา
๗. สินค้าทางการเกษตรและสินค้า OTOP ต่าง ๆ ไม่มีตลาดรองรับที่ชัดเจน
๘. ประชาชนส่วนใหญ่ยังขาดความรู้ทักษะในการแปรรูปอาหารจากวัตถุดิบที่มีอยู่
๙. แหล่งน้ำในการทำเกษตรมีไม่เพียงพอในการประกอบอาชีพ
๑๐. ประชาชนในพื้นที่ยังคงคาดหวังให้รัฐเป็นฝ่ายสนับสนุนและเป็นฝ่ายพัฒนาอยู่ฝ่ายเดียว จึงทำให้การพัฒนาพื้นที่ล่าช้า

โอกาส (Opportunity)

๑. จังหวัดขอนแก่นสามารถสนับสนุนงบประมาณให้องค์การบริหารส่วนตำบลวังม่วงที่มีแผนงาน/โครงการตามแนวทางยุทธศาสตร์การพัฒนาจังหวัด
๒. ได้รับความร่วมมือสนับสนุนจากหน่วยงานของรัฐเป็นอย่างดีการปฏิรูป ระบบราชการทำให้พนักงานเกิดความกระตือรือร้นในการปฏิบัติงาน
๓. รัฐบาลมีนโยบายให้ประชาชนมีส่วนร่วมในการพัฒนาท้องถิ่นของตนเอง
๔. ได้รับงบประมาณจากส่วนกลางตามภารกิจ และอำนาจหน้าที่
๕. นโยบายรัฐบาลในการส่งเสริมกระบวนการมีส่วนร่วมของภาคประชาชนในการพัฒนาท้องถิ่นและตรวจสอบการดำเนินงานขององค์กรปกครองส่วนท้องถิ่น ทำให้องค์การบริหารส่วนตำบลวังม่วง ต้องมีระบบการบริหารจัดการที่ดี
๖. นโยบายรัฐบาลสนับสนุนให้องค์กรปกครองส่วนท้องถิ่นมีบทบาทในการจัดบริการสาธารณะของท้องถิ่นเพิ่มมากขึ้น
๗. นโยบายของรัฐบาลที่ต้องการให้องค์กรปกครองส่วนท้องถิ่น มีสถานการณ์คลังที่เข้มแข็งมั่นคง มีอิสระด้านการเงิน การคลัง และการป้องกันการทุจริตให้ท้องถิ่นไทยใสสะอาด

อุปสรรค (T : Threat)

๑. ประชาชนขาดความรู้ ความเข้าใจ บทบาทหน้าที่ของตนเองกับงานของท้องถิ่น
๒. นโยบายรัฐบาลไม่สามารถถ่ายโอนงบประมาณมายังองค์กรปกครองส่วนท้องถิ่น ตามพระราชบัญญัติกำหนดแผนและขั้นตอนการกระจายอำนาจให้แก่องค์กรปกครองส่วนท้องถิ่น พ.ศ.๒๕๕๒ ทำให้การพัฒนาท้องถิ่นบางเรื่องต้องชะงัก
๓. กฎหมาย ระเบียบ ข้อบังคับขาดความยืดหยุ่น หรือไม่เหมาะสมสอดคล้องกับภารกิจห้วงระยะเวลาในการจัดสรรและการเบิกจ่ายงบประมาณของรัฐบาลมีความไม่แน่นอน
๔. การดำเนินงานตามนโยบายต่างๆ ของรัฐบาลมีจำนวนเพิ่มมากขึ้น ความรับผิดชอบเพิ่มมากขึ้น ประกอบกับปัญหาในพื้นที่และความต้องการประชาชนมีมาก แต่ไม่สามารถปฏิบัติได้ครบถ้วน เนื่องจากจำกัดด้วยอำนาจหน้าที่และจำนวนงบประมาณที่มีจำกัด
๕. การพัฒนาบางด้านต้องเป็นไปตามกฎหมาย จึงไม่สามารถดำเนินการแก้ปัญหาได้ ต้องอาศัยความเสียสละของชุมชนเท่านั้น ซึ่งบางครั้งก็ทำได้ยากมาก
๖. งบประมาณที่ได้รับจากส่วนกลาง ไม่เพียงพอในการบริหารงบประมาณทำให้การพัฒนาล่าช้า

การสรุปสถานการณ์พัฒนา SWOT Analysis (จุดแข็ง จุดอ่อน โอกาสและอุปสรรค)

๑) ด้านโครงสร้างพื้นฐาน ด้านสาธารณูปโภค และสาธารณูปการ

ผลการพัฒนาขององค์การบริหารส่วนตำบลในปีที่ผ่านมาได้มีการพัฒนาและช่วยแก้ปัญหาความเดือดร้อนและบรรเทาความต้องการของประชาชนในด้านโครงสร้างพื้นฐานด้านสาธารณูปโภคด้านแหล่งน้ำได้ระดับหนึ่งเนื่องจากมีข้อจำกัดด้านงบประมาณประกอบกับต้องรับผิดชอบพื้นที่ครอบคลุมทั้งองค์การบริหารส่วนตำบล จึงไม่สามารถแก้ไขปัญหาดังกล่าวให้หมดไปเพราะต้องใช้งบประมาณมาก แต่ความต้องการของประชาชนด้านนี้จึงมีอีกจำนวนมาก เช่น การก่อสร้าง ปรับปรุง ซ่อมแซมถนนและอื่นๆภายในชุมชนหมู่บ้าน การขยายเขตไฟฟ้า ระบบประปา แหล่งน้ำเพื่อการเกษตรทำให้ไม่สามารถดำเนินการได้อย่างทั่วถึงพื้นที่ตามแผนพัฒนาที่กำหนดไว้ จึงนำสภาพปัญหาและความต้องการที่เคยเสนอมา และดำเนินการจัดทำประชาคมเสนอปัญหาและความต้องการ บรรจุเข้าแผนยุทธศาสตร์การพัฒนาด้านองค์การบริหารส่วนตำบลเพื่อนำไปจัดทำแผนพัฒนาสามปีขององค์การบริหารส่วนตำบลแก้ไขในปีต่อไป

๒) ด้านเศรษฐกิจ

รัฐบาลแก้ไขปัญหาด้านเศรษฐกิจมาโดยตลอด แต่ก็ไม่สามารถแก้ไขปัญหาทางด้านนี้ให้หมดไปเนื่องจากภาวะเศรษฐกิจตกต่ำต่อเนื่องมาหลายปี พิษผลทางการเกษตรตกต่ำ ขาดเงินทุนหมุนเวียนในภาคอุตสาหกรรมต้องลดการผลิตลดคนงาน ทำให้คนว่างงานเพิ่มมากขึ้น ไม่มีรายได้เลี้ยงดูครอบครัว องค์การบริหารส่วนตำบลได้มีการส่งเสริมอาชีพต่าง ๆ ให้ราษฎรมีรายได้เสริมเพื่อเพิ่มรายได้ให้กับครอบครัวสนับสนุนให้ประชาชนดำเนินงานตามแนวเศรษฐกิจพอเพียง ส่งเสริมการประกอบอาชีพให้กับราษฎรได้พัฒนาฝีมือและมีการรวมกลุ่มพัฒนาผลิตภัณฑ์โดยอาศัยภูมิปัญญาชาวบ้าน จัดหาตลาดกลางร้านค้าชุมชน ศูนย์จำหน่าย ให้เกษตรกร กลุ่มอาชีพ นำสินค้ามาจำหน่ายและพัฒนาด้านเศรษฐกิจในทุกรูปแบบเพื่อสร้างชุมชนให้เข้มแข็งต่อไปในอนาคต

๓) ด้านสาธารณสุข

ปัญหาสุขภาพของประชาชนเป็นปัญหาที่สำคัญที่มีผลต่อการพัฒนาชุมชนหรือการพัฒนาประเทศซึ่งรัฐบาลก็ได้ให้ความสำคัญในการสร้างเสริมสุขภาพของประชาชนของชาติให้ทุกคนมีสุขภาพที่ดี หากไม่มีการดูแลสุขภาพสุขภาพของประชาชนอย่างทั่วถึงแล้วจะส่งผลทำให้เกิดปัญหาในภาพรวมของการพัฒนาในทุกด้าน ดังนั้นจึงต้องมีการเอาใจใส่ดูแลสุขภาพของประชาชนให้มีสุขภาพพลานามัยที่สมบูรณ์ ปราศจากโรคภัยไข้เจ็บ

๔) ด้านการศึกษา ศาสนาและวัฒนธรรม

ปัจจุบันปัญหาทางการศึกษาเป็นปัญหาที่สำคัญที่จะต้องเร่งเสริมสร้างการเรียนรู้ให้แก่ประชากรเพื่อเป็นการพัฒนาศักยภาพของประชากรให้มีคุณภาพ สามารถพัฒนาตนเองให้เข้ากับยุคและสังคมที่เปลี่ยนแปลงตลอดเวลา หากไม่มีการส่งเสริมการเรียนรู้จะทำให้ประชากรตกเป็นผู้ด้อยโอกาสทางสังคมมีทางเลือกในการดำเนินชีวิตน้อยลงจึงจำเป็นต้องมีการส่งเสริมการเรียนรู้ในทุกระดับตลอดจนรักษาขนบธรรมเนียมประเพณีที่เป็นเอกลักษณ์ของชุมชนให้คงอยู่ตลอดไป

๕) ด้านสังคม

ผลกระทบทางด้านเศรษฐกิจที่ผ่านมาและการแพร่ระบาดของยาเสพติดในปัจจุบัน ทำให้คุณภาพชีวิตของประชาชนไม่ดีเท่าที่ควรขาดการป้องกัน รักษา และการดูแลสุขภาพอนามัยของตนเอง ขาดโอกาสทางการศึกษา รวมทั้งสวัสดิการและกิจกรรมนันทนาการไม่เพียงพอ องค์การบริหารส่วนตำบล จึงได้มีการส่งเสริมความรู้และป้องกันการระบาดของยาเสพติดทั้งในเชิงรุกและเชิงรับร่วมกับหน่วยงานที่เกี่ยวข้อง รณรงค์ส่งเสริม

หมู่บ้านปลอดยาเสพติด การพัฒนาคุณภาพชีวิตผู้สูงอายุ ผู้พิการ และส่งเสริมให้เยาวชนและประชาชนใช้เวลาว่างให้เป็นประโยชน์ สร้างความเข้มแข็งของชุมชนในการป้องกัน และแก้ไขปัญหาเอตสีในองค์การบริหารส่วนตำบล รวมทั้งส่งเสริมการจัดการศึกษา และ มีการพัฒนาด้านเศรษฐกิจและสังคมไปพร้อม ๆ กันเพื่อให้ประชาชนมีคุณภาพชีวิตที่ดีขึ้น

๖) ด้านทรัพยากรธรรมชาติและสิ่งแวดล้อม

องค์การบริหารส่วนตำบลได้เล็งเห็นปัญหาด้านทรัพยากรธรรมชาติและสิ่งแวดล้อม ทรัพยากรน้ำ ป่าไม้ โดยประชาชนยังขาดความรู้ความเข้าใจในการใช้ทรัพยากรธรรมชาติอย่างประหยัดและขาดจิตสำนึกในการบำรุงรักษาทรัพยากรธรรมชาติและสิ่งแวดล้อม ซึ่งองค์การบริหารส่วนตำบลได้ดำเนินการขุดลอกสระเพื่อเก็บกักน้ำไว้ใช้ในหน้าแล้ง จัดทำโครงการปลูกป่า ซึ่งก็แก้ปัญหาได้ระดับหนึ่ง ในปัจจุบันจะต้องพัฒนาคุณภาพสิ่งแวดล้อมให้สมดุลต่อไป

๗) ด้านการเมืองการบริหาร

รัฐบาลได้มีการกระจายอำนาจสู่ท้องถิ่นเพื่อให้ประชาชนในท้องถิ่นได้เข้ามาบริหารจัดการและมีส่วนร่วมในการปกครองตนเองในรูปของกระบวนการประชาคมหมู่บ้าน มีการพัฒนาบุคลากรเพื่อให้ทันกับเทคโนโลยีที่ทันสมัย โดยจัดส่งบุคลากรไปศึกษาอบรมความรู้ในด้านต่าง ๆ เพื่อเพิ่มประสิทธิภาพในการทำงานรวมทั้งจัดหาเครื่องมือ วัสดุอุปกรณ์ เครื่องใช้ต่าง ๆ ให้สามารถปฏิบัติงานได้รวดเร็วและทันสมัย มีการเผยแพร่ประชาสัมพันธ์ผลการดำเนินงานให้ประชาชนได้รับทราบตามหลักธรรมาภิบาลด้วยความโปร่งใส ตรวจสอบได้ และมีการส่งเสริมการบริหารงานท้องถิ่นโดยใช้เทคนิคระบบสารสนเทศเพื่อความรวดเร็วในการให้บริการประชาชน ทัวถึงและมุ่งเน้นผลสัมฤทธิ์

๓.๒ การประเมินสถานการณ์สภาพแวดล้อมภายนอกที่เกี่ยวข้องปัจจัยและสถานการณ์การเปลี่ยนแปลงที่มีผลต่อการพัฒนา

ในการจัดทำแผนพัฒนาท้องถิ่น (พ.ศ. ๒๕๖๖ – ๒๕๗๐) ขององค์การบริหารส่วนตำบลวังม่วง นั้น ได้ทำการประเมินสถานการณ์สภาพแวดล้อมภายนอกที่เกี่ยวข้อง ซึ่งมีรายละเอียดดังนี้

ด้าน	สถานการณ์สภาพแวดล้อมภายนอกที่เกี่ยวข้อง	ขอบข่ายและปริมาณของปัญหา/ความต้องการ	พื้นที่เป้าหมาย/กลุ่มเป้าหมาย	ความคาดหวังและแนวโน้มอนาคต
๑.ด้านโครงสร้างพื้นฐาน ด้านสาธารณูปโภคและสาธารณูปการ	๑) ฤดูกาลที่เปลี่ยนแปลงบ่อย ฝนทิ้งช่วง -แหล่งน้ำธรรมชาติ/ลำห้วย	-ไม่มีชลประทาน - ขาดแหล่งกักเก็บน้ำและน้ำประปาในการอุปโภค-บริโภคในช่วงฤดูแล้งไม่เพียงพอ	- ในตำบลวังม่วง ทั้ง ๘ หมู่บ้าน	- ขุดลอกลำห้วย หนอง คลอง บึง เพื่อรับรองปริมาณน้ำเพิ่มมากขึ้น - ก่อสร้างฝายกั้นน้ำเพื่อกักเก็บน้ำไว้ใช้ในฤดูแล้ง -ขุดเจาะบ่อบาดาล
	๒) ถนนยังเป็นแบบเดิมในบางสาย และชำรุด	- เส้นทางคมนาคมที่สะดวกและปลอดภัย	- ทางและที่สาธารณะในเขต อบต.	- มีถนนให้ ประชาชนได้สัญจรไปมาสะดวกและมีความปลอดภัย -ถนนคันดินเพื่อการเกษตร -ถนนลูกรังอัดแน่น -ถนนหินคลุกเพื่อสัญจรไปมาระหว่างหมู่บ้าน
	๓) ไฟฟ้าแสงสว่าง	-ไฟฟ้า/แสงสว่างไม่ทั่วถึงในบางพื้นที่ อาจก่อให้เกิดอันตรายต่อชีวิตและทรัพย์สินได้	- ในตำบลวังม่วง ทั้ง ๘ หมู่บ้าน	- ขยายเขตไฟฟ้าแรงต่ำเพื่อเพิ่มแสงสว่างให้ทั่วถึงและปลอดภัยสามารถใช้ประโยชน์ในการทำเกษตรได้ - ตรวจสอบไฟฟ้า/แสงสว่างให้อยู่ในสภาพใช้งานได้อยู่เสมอ -เพิ่มจุดไฟฟ้าแสงสว่างภายในหมู่บ้าน
	๔) หมู่บ้านขยายมากขึ้นระบบระบายน้ำยังไม่เพียงพอ	- ราง/ร่องระบายน้ำ	-ภายในหมู่บ้าน ทั้ง ๘ หมู่บ้าน	มีรางระบายน้ำสามารถระบายน้ำได้สะดวก ไม่อุดตัน ไม่ส่งกลิ่นเหม็นก่อความรำคาญ เป็นแห่งเพาะพันธ์เชื้อโรค

दान	สถานการณ์ภาพแวดล้อม ภายนอกที่เกี่ยวข้อง	ขอบข่ายและปริมาณ ของปัญหา/ ความต้องการ	พื้นที่เป้าหมาย/ กลุ่มเป้าหมาย	ความคาดหวังและแนว โนมอนาคต
	๕) มีการขยายตัวของ ประชากรเพิ่มมากขึ้นทำให้เกิด การขยายตัวของอาคาร บ้านเรือนทำให้เกิดเป็นชุมชน แออัด	- ประชากร	- พื้นที่ในเขต อบต.	- ควบคุมการก่อสร้าง อาคารบ้านเรือนการ พิจารณาออกใบอนุญาต เพื่อไม่เกิดปัญหาจาก การก่อสร้างอาคาร
	๖) น้ำประปา/บาดาล	-การบริการน้ำประปา บางหมู่บ้านยังไม่ทั่วถึง	-พื้นที่ตำบลวัง ม่วง หมู่ที่ ๑ - ๘	-ก่อสร้างหอถังสูง ประปาหมู่บ้าน - ตรวจสอบคุณภาพน้ำ ก่อนจ่ายสู่ผู้รับบริการ น้ำประปา - ขยายพื้นที่การ ให้บริการน้ำประปา อย่างทั่วถึง
๒.ด้านเศรษฐกิจ	๑) สถานที่ประกอบอาชีพ / การประกอบอาชีพ/ผลผลิต ภาคเกษตร และอื่นๆ - พืชผลทางการเกษตรราคา ต่ำ	ราคาพืชผลทาง การเกษตรตกต่ำ แต่ ต้นทุนในการผลิตสูง ทำให้เกษตรกรขาดทุน มีหนี้สินเพิ่มขึ้นในแต่ ละปี และไม่มีตลาด รองรับ ขาดสภาพ คล่องในชุมชน	-เกษตรกรใน พื้นที่ตำบลวังม่วง	- ส่งเสริมกลุ่มอาชีพ ให้ มีรายได้เสริม เพื่อใช้ เวลาว่างให้เกิด ประโยชน์ - ส่งเสริมการทำปุ๋ย หมักชีวภาพลดต้นทุน การผลิต - ให้มีการส่งเสริมสินค้า ท้องถิ่น จัดตั้งตลาดเพื่อ รองรับสินค้าทาง การเกษตรในตำบล - ส่งเสริมพันธุ์พืชชนิด ต่างๆ เพื่อให้เกษตรกร ได้เพาะปลูก
	๒) ความยากจน	- ประชาชนส่วนใหญ่ไม่ มีรายได้เสริม - ค่าใช้จ่ายเพิ่มมากขึ้น รายได้ต่ำ - ปัญหาคนว่างงาน	ประชาชนผู้ใช้ แรงงาน ผู้ด้อยโอกาส ตำบลวังม่วง	- ฝึกอาชีพเพื่อเพิ่ม รายได้ - หาแหล่งเงินทุนที่ ดอกเบี้ยต่ำรองรับผู้มี รายได้น้อย
	๓) ไม่มีที่อยู่อาศัย	- ประชาชนบาง ครอบครัวไม่มีบ้านและ ที่ดินเป็นของตนเอง	ต้องการให้ หน่วยงานภาครัฐ เข้ามาช่วยเหลือ จัดสรรและจัดหา ให้	ต้องการให้หน่วยงาน ภาครัฐเข้ามาช่วยเหลือ จัดสรรและจัดหาที่อยู่ ที่ทำกินให้

दान	สถานการณ์ภาพแวดล้อม ภายนอกที่เกี่ยวข้อง	ขอบข่ายและ ปริมาณของปัญหา/ ความต้องการ	พื้นที่เป้าหมาย/ กลุ่มเป้าหมาย	ความคาดหวังและ แนวโน้มนาคต
๓. ด้านสาธารณสุข	๑) สภาวะสารปนเปื้อน อาหารหรือภาวะการ บริโภคที่ก่อให้เกิดโรค	ประชาชนในพื้นที่ ป่วยเป็นโรคเรื้อรัง แนวโน้มน้ำที่เพิ่มขึ้น เช่น เบาหวาน ความดัน	- ประชาชนกลุ่ม เสี่ยงและผู้ป่วย	ประชาชนในตำบลมี สุขอนามัยที่สมบูรณ์ แข็งแรง
	๒) ชยะ	-ไม่มีการขัดแยก ชยะ -สถานที่ทิ้งชยะ ไม่ได้มาตรฐาน -ถังรองรับชยะไม่ เพียงพอ	ครัวเรือนในตำบลวัง ม่วง	-จัดให้มีถังขยะให้ครบ ทุกครัวเรือน - ปรับปรุงสถานที่ทิ้ง ชยะให้ได้มาตรฐาน - มีบริการเก็บขยะที่เร็ว รวดเร็ว - รณรงค์การลดใช้ชยะ ในครัวเรือน และคัดแยก ขยะทุกหมู่บ้าน - มีการบริหารขยะแบบ ครบวงจร
	๓) โรคติดต่อ	-โรคพิษสุนัขบ้า -โรคไข้เลือดออก -โรคติดต่ออื่น ๆ	ประชาชนตำบลวัง ม่วง	- จัดอบรม/เพิ่มทักษะ ความรู้ จัดหาอุปกรณ์ ป้องกัน - ทำความสะอาดคู ระบายน้ำและสถานที่ ต่างๆ ให้มีความสะอาด - สำรวจขึ้นทะเบียน สัตว์ควบคุม สุนัขและ แมว จัดหาวัคซีนฉีด ป้องกัน
	๔) ผู้ป่วยเรื้อรังในชุมชน	-ขาดการดูแลและผู้ ใกล้ชิด -ไม่มีความรู้ในการ ให้ความช่วยเหลือ เบื้องต้น	ผู้ป่วยติดเตียง/ผู้ป่วย เรื้อรัง	- ติดตามเยี่ยมผู้ป่วย โดยการประสานงาน ระหว่าง อ.ส.ม. - เสริมสร้างความรู้ความ เข้าใจในโรค การดูแล รักษา การปฏิบัติตนใน การป้องกันและดูแล ผู้ป่วย

दान	สถานการณ์ภาพแวดล้อม ภายนอกที่เกี่ยวข้อง	ขอบข่ายและ ปริมาณของปัญหา/ ความต้องการ	พื้นที่เป้าหมาย/ กลุ่มเป้าหมาย	ความคาดหวังและแนว โนมอนาคต
๔) ด้านการศึกษา ศาสนาและวัฒนธรรม	๑) การศึกษา	- เด็กเยาวชนบาง กลุ่มไม่มีโอกาสทาง การศึกษา เนื่องจากปัญหา ครอบครัว และ สังคม	เด็กและเยาวชนตำบล วังม่วง	- ส่งเสริมการศึกษาอย่าง ต่อเนื่อง - สนับสนุนและความ ร่วมมือกับ โรงเรียนใน สังกัด สพฐ. ในพื้นที่ ตำบลวังม่วง - สนับสนุนแหล่งเรียนรู้ นอกระบบ กศน. ใน พื้นที่ตำบลวังม่วง
	๒) การศึกษาสื่อการเรียน การสอนยังไม่พอเพียง	เด็กนักเรียนไม่ได้รับ การศึกษาต่อในระดับ ที่สูงกว่าชั้นพื้นฐาน และขาดงบประมาณ ในการศึกษา ครอบครัวยากจน	- เด็กนักเรียนในเขต อบต.	- มีสื่อการเรียนการสอนที่ พอเพียง เด็กนักเรียน ได้รับการศึกษาที่สูงขึ้น มี งบประมาณในการศึกษา เล่าเรียน
	๓) ค่านิยมสมัยใหม่	- ศิลปะ วัฒนธรรม จารีต ประเพณีและ ภูมิปัญหาท้องถิ่น ถูก กลืนเลือนไปมาก	- ประชาชนในเขต ตำบลวังม่วง	- ยกย่อง เชิดชูคนดีหรือ ปราชญ์ชาวบ้านในโอกาส ต่างๆ เพื่อเป็นตัวอย่างแก่ เยาวชนรุ่นหลัง - ส่งเสริม วัฒนธรรม จารีต ประเพณีและภูมิปัญญา ท้องถิ่น ให้คงอยู่สืบต่อไป
	๔) เยาวชนและวัยรุ่นติด เกมส์ สิ่งลามก บุหรี่ เหล้า สาเสพติด และท้องก่อนวัย อันสมควร	- เยาวชนและวัยรุ่น ใช้เวลาว่างให้เป็น ประโยชน์	- เยาวชนและวัยรุ่นใน เขต อบต.	- เยาวชนและวัยรุ่นมี อนาคตที่ดี - จัดอบรมให้ความรู้
	๕) วัยรุ่น เยาวชน เรียน แบบสื่อที่ไม่เหมาะสม และ ไม่ตระหนักที่จะเกรงกลัว กฎหมาย	เกิดการทะเลาะวิวาท กันในชุมชนใน เทศกาลงานบุญ และ วัยรุ่นจับกลุ่มก่อ อาชญากรรม	วัยรุ่นและเยาวชน ตำบลโนนธาตุ	วัยรุ่นเยาวชนมีพฤติกรรม และการแสดงออกที่ เหมาะสม

दान	สถานการณ์ภาพแวดล้อม ภายนอกที่เกี่ยวข้อง	ขอบข่ายและ ปริมาณของปัญหา/ ความต้องการ	พื้นที่เป้าหมาย/ กลุ่มเป้าหมาย	ความคาดหวังและแนว โนมอนาคต
๕. ด้านสังคม	๑) สภาพสังคม	<ul style="list-style-type: none"> - แหล่งอบายมุขในชุมชน ได้แก่ การพนัน - เด็ก เยาวชน บางกลุ่มติดยาเสพติด ทำให้เป็นปัญหาในสังคม 	เด็กและเยาวชน ประชาชนทั่วไป	<ul style="list-style-type: none"> - ตรวจสอบ กวดขันอย่างจริงจังและต่อเนื่องในการปราบปรามผู้ละเมิดกฎหมาย - จัดฝึกอบรมเด็กและเยาวชนให้รู้ถึงโทษของสิ่งเสพติดให้โทษ - ประสานร่วมกับหน่วยงานอื่นที่เกี่ยวข้องในการแก้ไขปัญหา
	๒) สังคมวัตถุ	ค่านิยมสังคมวัตถุเพิ่มมากขึ้น การเห็นแก่ตัว เห็นแก่ประโยชน์ส่วนตนมีมาก	ประชาชนในพื้นที่	<ul style="list-style-type: none"> - ส่งเสริมค่านิยมที่ถูกต้องให้ประชาชนในพื้นที่เข้าใจและตระหนักถึงภัยสังคมที่จะเกิดขึ้น - สนับสนุนให้ประชาชนมีบทบาทและมีส่วนร่วมในการพัฒนาท้องถิ่นเพิ่ม
	๓) ปัญหาอาชญากรรม ปัญหาหลักขโมยในชุมชน	- การรักษาความปลอดภัยในชีวิตและทรัพย์สินของประชาชน	- ประชาชนและส่วนราชการ	<ul style="list-style-type: none"> - มีการป้องกันและรักษาความปลอดภัยในชีวิตและทรัพย์สินของประชาชนละส่วนราชการ เช่น การติดตั้งกล้องวงจรปิด การให้ผู้นำ อปพร. ควบคุมและระงับเหตุทะเลาะวิวาท - จัดตั้งศูนย์ดำรงธรรมเพื่อประชาชน

दान	สถานการณ์ภาพแวดล้อม ภายนอกที่เกี่ยวข้อง	ขอบข่ายและ ปริมาณของปัญหา/ ความต้องการ	พื้นที่เป้าหมาย/ กลุ่มเป้าหมาย	ความคาดหวังและแนว โนมอนาคต
๖.ด้าน ทรัพยากรธรรมชาติ และสิ่งแวดล้อม	๑) พื้นที่ป่าภายในเขต อบต. มีน้อย	- มีการบุกรุกป่า เพิ่มขึ้น	-พื้นที่ป่าสาธารณะ ภายในตำบล	-จัดทำโครงการปลูกป่า ทดแทน -ส่งเสริมพันธุ์ไม้แก่ ประชาชนในพื้นที่
	๒) มีปัญหาการเลี้ยงสัตว์ใน เขตชุมชน	-ปัญหามลพิษทาง อากาศ -สาเหตุของการเกิด โรค	- ผู้ประกอบการและ ชุมชนในเขตพื้นที่ อบต.	- ปัญหาขยะและสัตว์เลี้ยง ลดลง ประชาชนสามารถ กำจัดขยะและมูลสัตว์ได้ โดยไม่ส่งผลกระทบต่อ ชุมชน -ออกข้อบัญญัติตำบลใน การบังคับใช้ประกอบ กิจการ
	๓) ประชาชนยังเผาหญ้า ตอซังข้าว เผาอ้อย เกิด มลพิษ	-ปัญหามลพิษทาง อากาศ	-เกษตรกรในพื้นที่	- ในพื้นที่ไม่มีการเผา เกิดขึ้น
๗. ด้านการเมืองและ การบริหาร	๑) ขบวนการมีส่วนร่วมใน การบริหารงานพัฒนา ท้องถิ่นอย่างจริงจัง	-ประชาชนยังไม่ให้ ความสำคัญในการ บริหารงานของ ท้องถิ่น	-ผู้นำชุมชน -ประชาชนทั่วไปใน พื้นที่	- เสริมสร้างความรู้ ความเข้าใจ บทบาท หน้าที่ของประชาชน - รัฐและประชาชน ประสานงานต่อกัน - ให้ อบต.ออกพื้นที่ (อบต.สัตยูจร พบ ประชาชน
	๒) ประชาชนบางส่วนยังขาด ความรู้เกี่ยวกับระบบการ ทำงานของ อบต.	- การขาดความรู้ ความเข้าใจที่ถูกต้อง	- ประชาชนในเขต อบต.	- ประชาชนมีความรู้ ความเข้าใจมากขึ้น และ สามารถเสนอแนวทางการ แก้ไขปัญหาที่เกิดขึ้นใน หมู่บ้าน

๓.๓ ความเชื่อมโยงยุทธศาสตร์การพัฒนาจังหวัดกับยุทธศาสตร์
การพัฒนาขององค์กรปกครองส่วนท้องถิ่น
โครงการความเชื่อมโยงแผนยุทธศาสตร์การพัฒนาท้องถิ่น (พ.ศ. ๒๕๖๖ – ๒๕๗๐)

ความเชื่อมโยงยุทธศาสตร์การพัฒนาจังหวัดกับยุทธศาสตร์การพัฒนาจังหวัดกับยุทธศาสตร์ขององค์กรปกครองส่วนท้องถิ่น

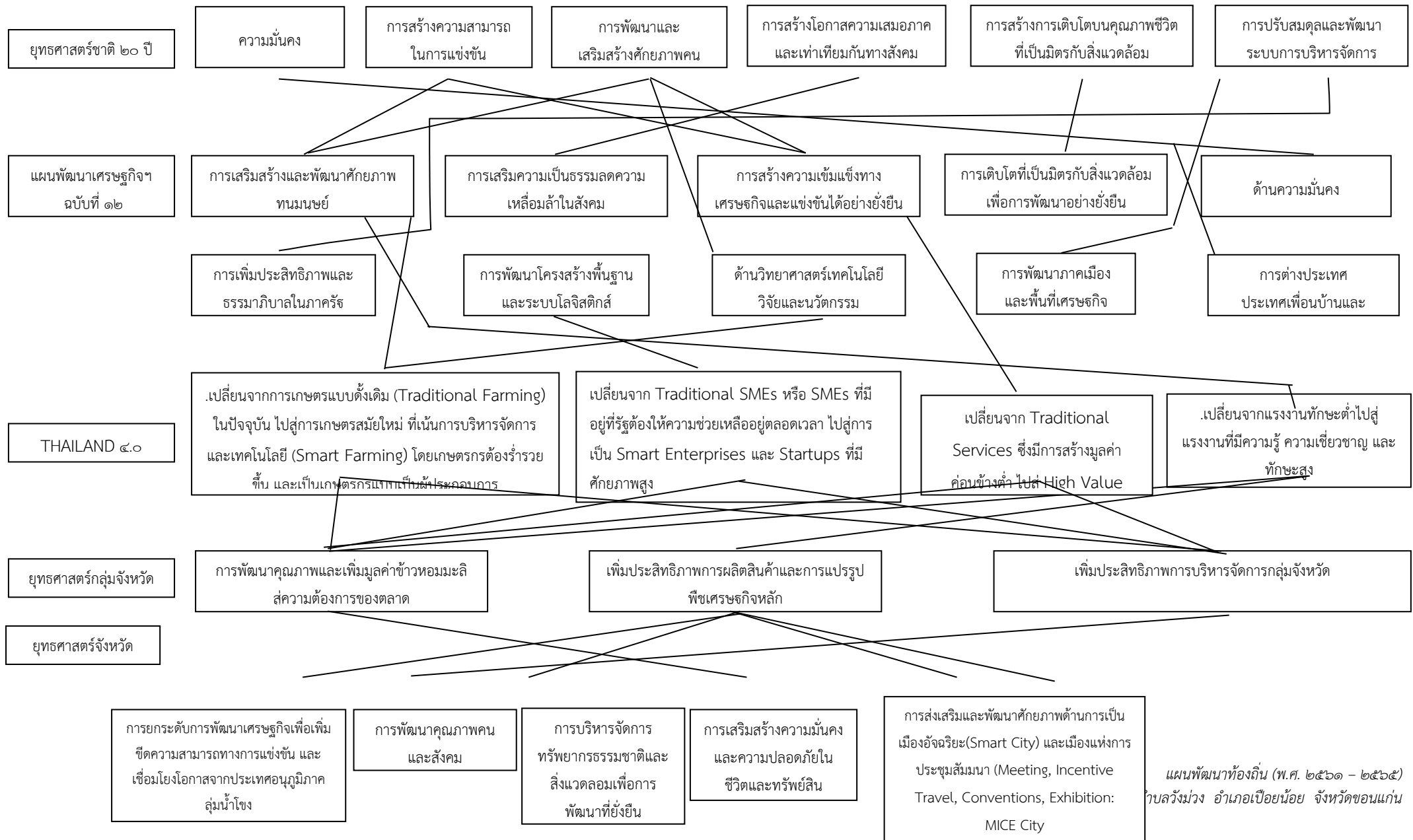

แผนพัฒนาท้องถิ่น (พ.ศ. ๒๕๖๑ - ๒๕๖๕) กล้วยม่วง อำเภอเปือยน้อย จังหวัดขอนแก่น

ความเชื่อมโยงยุทธศาสตร์การพัฒนาจังหวัดกับยุทธศาสตร์การพัฒนาขององค์กรปกครองส่วนท้องถิ่น (ต่อ)

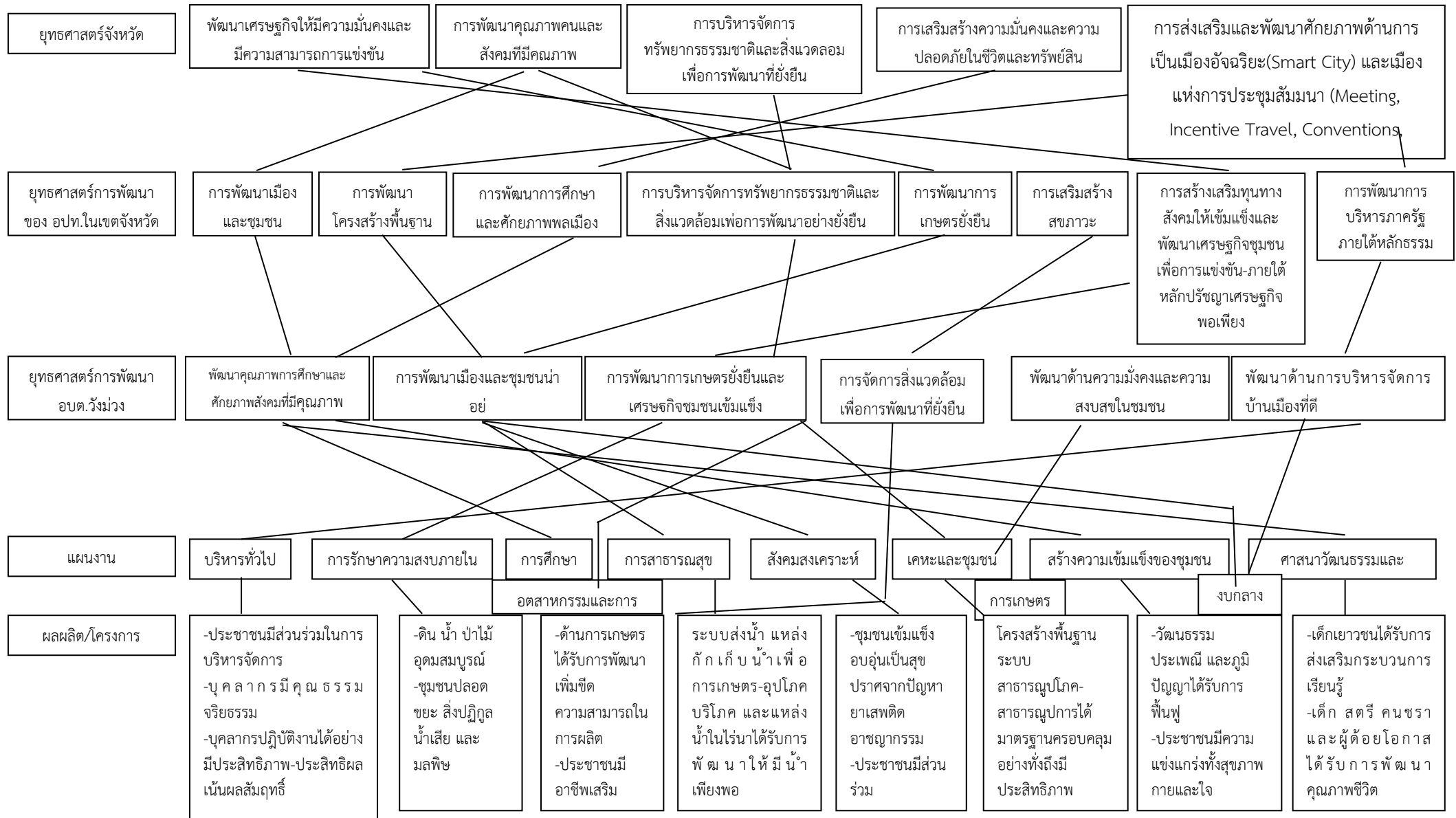

แผนผังยุทธศาสตร์การพัฒนาขององค์การบริหารส่วนตำบลโนนธาตุ(Strategy Map of Nontat Subdistrict Administrative Organization)

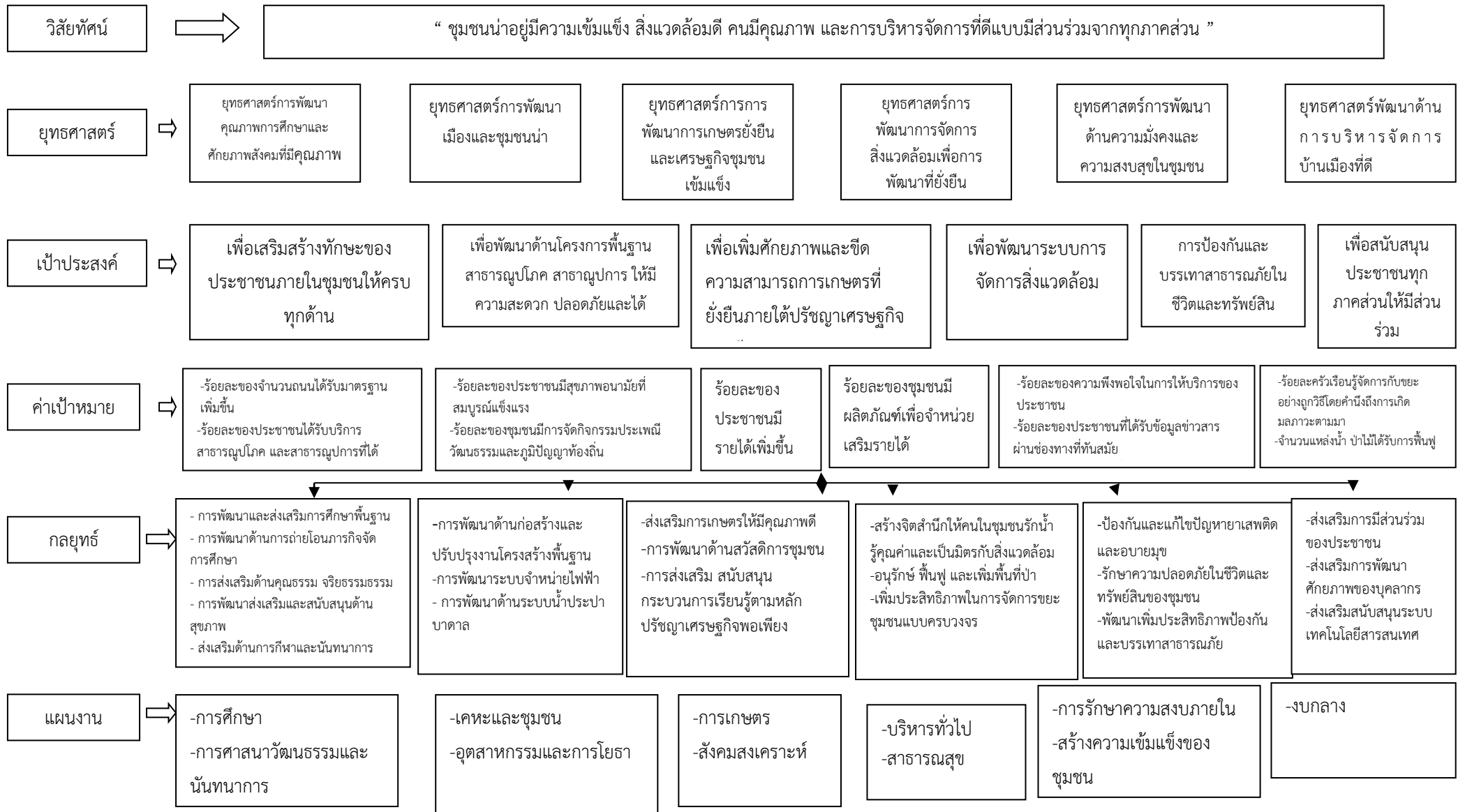

ส่วนที่ ๓

การนำแผนพัฒนาท้องถิ่นไปสู่การปฏิบัติ

(๑) ยุทธศาสตร์การพัฒนาและแผนงาน

ที่	ยุทธศาสตร์	ด้าน	แผนงาน	หน่วยงานรับผิดชอบหลัก	หน่วยงานสนับสนุน
๑	การพัฒนาการศึกษา และสังคมสุขภาวะให้น่าอยู่ยั่งยืน	บริการชุมชนและสังคม	<ul style="list-style-type: none"> ➢ การศึกษา ➢ ศาสนาวัฒนธรรมและนันทนาการ ➢ บริหารทั่วไป ➢ สังคมสงเคราะห์ ➢ สาธารณสุข ➢ งบกลาง 	<ul style="list-style-type: none"> ➢ กองการศึกษา ➢ กองการศึกษา ➢ สำนักปลัด ➢ สำนักปลัด ➢ สำนักปลัด ➢ สำนักปลัด 	อบต.วังม่วง
๒	การพัฒนาโครงสร้างพื้นฐานยกระดับคุณภาพชีวิตของชุมชน	การเศรษฐกิจ	<ul style="list-style-type: none"> ➢ เคหะและชุมชน ➢ อุตสาหกรรมและการโยธา 	<ul style="list-style-type: none"> ➢ กองช่าง 	อบต.วังม่วง อบจ.ขอนแก่น การไฟฟ้าบ้านไผ่
๓	การส่งเสริมการเกษตรและเศรษฐกิจชุมชนเข้มแข็ง	การเศรษฐกิจ	<ul style="list-style-type: none"> ➢ การเกษตร 	<ul style="list-style-type: none"> ➢ สำนักปลัด 	อบต.วังม่วง
๔	การบริหารจัดการทรัพยากรธรรมชาติและสิ่งแวดล้อมอย่างสมดุล	การเศรษฐกิจ/บริการชุมชนและสังคม	<ul style="list-style-type: none"> ➢ การเกษตร ➢ ป้องกันและบรรเทาสาธารณภัย 	<ul style="list-style-type: none"> ➢ สำนักปลัด 	อบต.วังม่วง
๕	การพัฒนาด้านความมั่นคงและความปลอดภัยในชีวิตและทรัพย์สิน	บริการชุมชนและสังคม	<ul style="list-style-type: none"> ➢ สร้างความเข้มแข็งของชุมชน ➢ รักษาความสงบภายใน 	<ul style="list-style-type: none"> ➢ สำนักปลัด 	อบต.วังม่วง
๖	การบริหารจัดการบ้านเมืองที่ดีแบบมีส่วนร่วม	บริการชุมชนและสังคม	<ul style="list-style-type: none"> ➢ บริหารทั่วไป ➢ งบกลาง 	<ul style="list-style-type: none"> ➢ สำนักปลัด 	อบต.วังม่วง

บัญชีสรุปโครงการพัฒนา แบบ ผ.๐๑

ส่วนที่ ๓ บัญชีสรุปโครงการพัฒนา
แผนพัฒนาท้องถิ่น (พ.ศ. ๒๕๖๖ - ๒๕๗๐)
องค์การบริหารส่วนตำบลวังม่วง

ยุทธศาสตร์	ปี ๒๕๖๖		ปี ๒๕๖๗		ปี ๒๕๖๘		ปี ๒๕๖๙		ปี ๒๕๗๐		รวม ๕ ปี	
	จำนวนโครงการ	งบประมาณ (บาท)	จำนวนโครงการ	งบประมาณ (บาท)	จำนวนโครงการ	งบประมาณ (บาท)	จำนวนโครงการ	งบประมาณ (บาท)	จำนวนโครงการ	งบประมาณ (บาท)	จำนวนโครงการ	งบประมาณ (บาท)
๑.ยุทธศาสตร์การพัฒนาศึกษาและสังคมสุขภาวะให้น่าอยู่อย่างยั่งยืน มี ๖ แผนงาน												
๑.๑ แผนงานการศึกษา	๗	๓๖๐,๐๐๐	๗	๓๖๐,๐๐๐	๗	๓๖๐,๐๐๐	๗	๓๖๐,๐๐๐	๗	๓๖๐,๐๐๐	๓๕	๑,๘๐๐,๐๐๐
๑.๒ แผนงานศาสนา วัฒนธรรมและ นันทนาการ	๙	๙๕๐,๐๐๐	๙	๙๕๐,๐๐๐	๙	๙๕๐,๐๐๐	๙	๙๕๐,๐๐๐	๙	๙๕๐,๐๐๐	๔๕	๔,๗๕๐,๐๐๐
๑.๓ แผนงานบริหารทั่วไป	๕	๒๕๐,๐๐๐	๕	๒๕๐,๐๐๐	๕	๒๕๐,๐๐๐	๕	๒๕๐,๐๐๐	๕	๒๕๐,๐๐๐	๒๕	๑,๒๕๐,๐๐๐
๑.๔ แผนงานสังคม สิ่งเคราะห์	๘	๔๖๐,๐๐๐	๘	๔๖๐,๐๐๐	๘	๔๖๐,๐๐๐	๘	๔๖๐,๐๐๐	๘	๔๖๐,๐๐๐	๔๐	๒,๓๐๐,๐๐๐
๑.๕ แผนงาน สาธารณสุข	๘	๑,๐๘๕,๐๐๐	๘	๑,๐๘๕,๐๐๐	๘	๑,๐๘๕,๐๐๐	๘	๑,๐๘๕,๐๐๐	๘	๑,๐๘๕,๐๐๐	๔๐	๕,๕๒๕,๐๐๐
๑.๖ แผนงานงบกลาง	๒	๖๓๐,๐๐๐	๒	๖๓๐,๐๐๐	๒	๖๓๐,๐๐๐	๒	๖๓๐,๐๐๐	๒	๖๓๐,๐๐๐	๑๐	๓,๑๕๐,๐๐๐
รวม	๓๙	๓,๗๓๕,๐๐๐	๓๙	๓,๗๓๕,๐๐๐	๓๙	๓,๗๓๕,๐๐๐	๓๙	๓,๗๓๕,๐๐๐	๓๙	๓,๗๓๕,๐๐๐	๑๙๕	๑๘,๖๗๕,๐๐๐
๒. การพัฒนาโครงสร้างพื้นฐานยกระดับคุณภาพชีวิตของชุมชน												
๒.๑ แผนงานเคหะ และชุมชน	๒๕	๑๒,๖๖๓,๐๐๐	๒๕	๑๒,๖๖๓,๐๐๐	๒๕	๑๒,๖๖๓,๐๐๐	๒๕	๑๒,๖๖๓,๐๐๐	๒๕	๑๒,๖๖๓,๐๐๐	๑๒๕	๖๓,๓๑๕,๐๐๐
๒.๒ แผนงาน อุตสาหกรรมและการโยธา	๑๑๑	๑๑๔,๑๖๒,๐๐๐	๑๑๑	๑๑๔,๑๖๒,๐๐๐	๑๑๑	๑๑๔,๑๖๒,๐๐๐	๑๑๑	๑๑๔,๑๖๒,๐๐๐	๑๑๑	๑๑๔,๑๖๒,๐๐๐	๕๕๕	๕๗๐,๘๑๐,๐๐๐
รวม	๑๓๖	๑๒๖,๘๒๕,๐๐๐	๑๓๖	๑๒๖,๘๒๕,๐๐๐	๑๓๖	๑๒๖,๘๒๕,๐๐๐	๑๓๖	๑๒๖,๘๒๕,๐๐๐	๑๓๖	๑๒๖,๘๒๕,๐๐๐	๖๘๐	๖๓๔,๑๒๕,๐๐๐
๓. การส่งเสริมการเกษตรและเศรษฐกิจชุมชนเข้มแข็ง												
๓.๑ แผนงาน การเกษตร	๕	๑,๑๗๐,๐๐๐	๕	๑,๑๗๐,๐๐๐	๕	๑,๑๗๐,๐๐๐	๕	๑,๑๗๐,๐๐๐	๕	๑,๑๗๐,๐๐๐	๒๕	๕,๘๕๐,๐๐๐
รวม	๕	๑,๑๗๐,๐๐๐	๕	๑,๑๗๐,๐๐๐	๕	๑,๑๗๐,๐๐๐	๕	๑,๑๗๐,๐๐๐	๕	๑,๑๗๐,๐๐๐	๒๕	๕,๘๕๐,๐๐๐

ส่วนที่ ๓ บัญชีสรุปโครงการพัฒนา
แผนพัฒนาท้องถิ่น (พ.ศ. ๒๕๖๖ - ๒๕๗๐)
องค์การบริหารส่วนตำบลวังม่วง

ยุทธศาสตร์	ปี ๒๕๖๖		ปี ๒๕๖๗		ปี ๒๕๖๘		ปี ๒๕๖๙		ปี ๒๕๗๐		รวม ๕ ปี	
	จำนวนโครงการ	งบประมาณ (บาท)	จำนวนโครงการ	งบประมาณ (บาท)	จำนวนโครงการ	งบประมาณ (บาท)	จำนวนโครงการ	งบประมาณ (บาท)	จำนวนโครงการ	งบประมาณ (บาท)	จำนวนโครงการ	งบประมาณ (บาท)
๔. การบริหารจัดการทรัพยากรธรรมชาติและสิ่งแวดล้อมอย่างสมดุล												
๔.๑ แผนงานการเกษตร	๔	๒๐๐,๐๐๐	๔	๒๐๐,๐๐๐	๔	๒๐๐,๐๐๐	๔	๒๐๐,๐๐๐	๔	๒๐๐,๐๐๐	๒๐	๑,๐๐๐,๐๐๐
๔.๒ แผนงานป้องกันและบรรเทาสาธารณภัย	๔	๕๔๐,๐๐๐	๔	๕๔๐,๐๐๐	๔	๕๔๐,๐๐๐	๔	๕๔๐,๐๐๐	๔	๕๔๐,๐๐๐	๒๐	๒,๗๖๐,๐๐๐
รวม	๘	๗๔๐,๐๐๐	๘	๗๔๐,๐๐๐	๘	๗๔๐,๐๐๐	๘	๗๔๐,๐๐๐	๘	๗๔๐,๐๐๐	๔๐	๓,๗๖๐,๐๐๐
๕. การพัฒนาด้านความมั่นคงและความปลอดภัยในชีวิตและทรัพย์สิน												
๕.๑ แผนงานสร้างความเข้มแข็งของชุมชน	๗	๒๐๐,๐๐๐	๗	๒๐๐,๐๐๐	๗	๒๐๐,๐๐๐	๗	๒๐๐,๐๐๐	๗	๒๐๐,๐๐๐	๓๕	๑,๐๐๐,๐๐๐
๕.๒ แผนงานรักษาความสงบภายใน	๔	๕๓๐,๐๐๐	๔	๕๓๐,๐๐๐	๔	๕๓๐,๐๐๐	๔	๕๓๐,๐๐๐	๔	๕๓๐,๐๐๐	๒๐	๒,๖๕๐,๐๐๐
รวม	๑๑	๗๓๐,๐๐๐	๑๑	๗๓๐,๐๐๐	๑๑	๗๓๐,๐๐๐	๑๑	๗๓๐,๐๐๐	๑๑	๗๓๐,๐๐๐	๕๕	๓,๖๕๐,๐๐๐.๐๐
๖. การบริหารจัดการบ้านเมืองที่ดีแบบมีส่วนร่วม												
๖.๑ แผนงานบริหารทั่วไป	๙	๑,๐๕๐,๐๐๐	๙	๑,๐๕๐,๐๐๐	๙	๑,๐๕๐,๐๐๐	๙	๑,๐๕๐,๐๐๐	๙	๑,๐๕๐,๐๐๐	๔๕	๕,๒๕๐,๐๐๐
รวม	๙	๑,๐๕๐,๐๐๐	๙	๑,๐๕๐,๐๐๐	๙	๑,๐๕๐,๐๐๐	๙	๑,๐๕๐,๐๐๐	๙	๑,๐๕๐,๐๐๐	๔๕	๕,๒๕๐,๐๐๐
รวมทั้งสิ้น	๒๐๘	๑๓๔,๒๕๐,๐๐๐	๒๐๘	๑๓๔,๒๕๐,๐๐๐	๒๐๘	๑๓๔,๒๕๐,๐๐๐	๒๐๘	๑๓๔,๒๕๐,๐๐๐	๒๐๘	๑๓๔,๒๕๐,๐๐๐	๑,๐๔๐	๖๗๑,๒๕๐,๐๐๐

บัญชีสรุปโครงการพัฒนา แบบ ผ.๐๑ /๑

แบบ ผ.๐๑/๑

บัญชีสรุปโครงการพัฒนา ที่นำมาจากแผนพัฒนาหมู่บ้านและแผนชุมชน
องค์การบริหารส่วนตำบลวังม่วง

โครงการ พัฒนาที่ นำมาจาก แผนพัฒนา หมู่บ้าน และ แผนพัฒนา ชุมชน	ปี ๒๕๖๖		ปี ๒๕๖๗		ปี ๒๕๖๘		ปี ๒๕๖๙		ปี ๒๕๗๐		รวม ๕ ปี	
	จำนวน โครงการ	งบประมาณ (บาท)	จำนวน โครงการ	งบประมาณ (บาท)	จำนวน โครงการ	งบประมาณ (บาท)	จำนวน โครงการ	งบประมาณ (บาท)	จำนวน โครงการ	งบประมาณ (บาท)	จำนวน โครงการ	งบประมาณ (บาท)
	๕๑	๒๐,๖๔๕,๐๐๐	๕๑	๒๐,๖๔๕,๐๐๐	๕๑	๒๐,๖๔๕,๐๐๐	๕๑	๒๐,๖๔๕,๐๐๐	๕๑	๒๐,๖๔๕,๐๐๐	๒๕๕	๑๐๓,๒๒๕,๐๐๐
รวมทั้งสิ้น	๕๑	๒๐,๖๔๕,๐๐๐	๕๑	๒๐,๖๔๕,๐๐๐	๕๑	๒๐,๖๔๕,๐๐๐	๕๑	๒๐,๖๔๕,๐๐๐	๕๑	๒๐,๖๔๕,๐๐๐	๒๕๕	๑๐๓,๒๒๕,๐๐๐

รายละเอียดโครงการพัฒนา

แบบ ผ.๐๒

๑. ยุทธศาสตร์การพัฒนาคุณภาพการศึกษาและสังคมสุขภาวะให้น่าอยู่อย่างยั่งยืน

มี ๖ แผนงาน

- แผนงานการศึกษา จำนวน ๗ โครงการ
 - แผนงานศาสนาวัฒนธรรมและนันทนาการ จำนวน ๙ โครงการ
 - แผนงานบริหารทั่วไป จำนวน ๕ โครงการ
 - แผนงานสังคมสังเคราะห์ จำนวน ๘ โครงการ
 - แผนงานสาธารณสุข จำนวน ๘ โครงการ
 - แผนงานงบกลาง จำนวน ๒ โครงการ
- รวม ๓๙ โครงการ

รายละเอียดโครงการพัฒนา
แผนพัฒนาท้องถิ่น (พ.ศ. ๒๕๖๖ – ๒๕๗๐)
องค์การบริหารส่วนตำบลวังม่วง

ยุทธศาสตร์การพัฒนารัฐบาลจังหวัดที่ ๔ การพัฒนาสังคมสุขภาวะให้ก้าวอย่างยั่งยืน

ยุทธศาสตร์การพัฒนาของ อปท.ในเขตจังหวัดที่ ๑. การพัฒนาคุณภาพคน และสังคม ๒. การพัฒนาการศึกษา

๑. ยุทธศาสตร์การพัฒนาคูณภาพการศึกษาและสังคมสุขภาวะให้ก้าวอย่างยั่งยืน มี ๖ แผนงาน

๑.๑ แผนงานการศึกษา มี ๗ โครงการ

ที่	โครงการ	วัตถุประสงค์	เป้าหมาย (ผลผลิตของ โครงการ)	งบประมาณและที่ผ่านมา					ตัวชี้วัด (KPIX)	ผลที่คาดว่าจะได้รับ	หน่วยงาน ที่ รับผิดชอบ
				๒๕๖๖ (บาท)	๒๕๖๗ (บาท)	๒๕๖๘ (บาท)	๒๕๖๙(บาท)	๒๕๗๐ (บาท)			
๑	โครงการพัฒนาคุณภาพและมาตรฐานการศึกษา	อุดหนุนตามโครงการพัฒนาคุณภาพและมาตรฐานการศึกษาของโรงเรียนสังกัดสำนักงานคณะกรรมการการศึกษาขั้นพื้นฐาน (สพฐ) ทั้ง ๕ โรงเรียน	-โรงเรียนบ้านวังม่วง -โรงเรียนบ้านโนนสว่าง - โรงเรียนบ้านโสกนาค - โรงเรียนบ้านห้วยโป่ง - โรงเรียนบ้านห้วยแร่	๑๐๐,๐๐๐	๑๐๐,๐๐๐	๑๐๐,๐๐๐	๑๐๐,๐๐๐	๑๐๐,๐๐๐	จำนวนสถานศึกษาที่ได้รับการสนับสนุน ส่งเสริม / โครงการที่ขอรับการสนับสนุนงบประมาณ	-สถานศึกษาสามารถผ่านการรับรองมาตรฐานการศึกษาจากการประเมินคุณภาพภายนอก - เด็กนักเรียนได้รับการพัฒนาคุณภาพชีวิตทาง	กองการศึกษา
๒	โครงการจัดกิจกรรมงานวันเด็กแห่งชาติ	เพื่อสร้างขวัญกำลังใจให้กับเด็กและเยาวชน เพื่อให้เด็กเยาวชนได้รับการดูแลเอาใจใส่อย่างทั่วถึงและส่งเสริมให้เด็กและเยาวชนตระหนักถึงความสำคัญของตนเองและวันเด็กแห่งชาติ	เด็กในพื้นที่ตำบลวังม่วง หมู่ที่ ๑-๘	๑๐๐,๐๐๐	๑๐๐,๐๐๐	๑๐๐,๐๐๐	๑๐๐,๐๐๐	๑๐๐,๐๐๐	-จำนวนเด็กที่เข้าร่วมกิจกรรม - จำนวนกิจกรรม/โครงการที่ดำเนินการ	- เด็กได้ร่วมกิจกรรมวันเด็กแห่งชาติ และแสดงออก คุณภาพชีวิตที่ดีขึ้นและเป็นการสร้างขวัญและกำลังใจให้เด็กต่อไป	กองการศึกษา

รายละเอียดโครงการพัฒนา
แผนพัฒนาท้องถิ่น (พ.ศ. ๒๕๖๖ – ๒๕๗๐)
องค์การบริหารส่วนตำบลวังม่วง

ที่	โครงการ	วัตถุประสงค์	เป้าหมาย (ผลผลิตของ โครงการ)	งบประมาณและที่ผ่านมา					ตัวชี้วัด (KPIX)	ผลที่คาดว่าจะได้รับ	หน่วยงาน ที่ รับผิดชอบ
				๒๕๖๖ (บาท)	๒๕๖๗(บาท)	๒๕๖๘ (บาท)	๒๕๖๙(บาท)	๒๕๗๐ (บาท)			
๓	โครงการจ้างนักเรียน นักศึกษาช่วงปิดภาค เรียน	จ้างเด็กนักเรียน- นักศึกษา ในช่วงปิดภาคเรียนให้ มีงานทำ มีรายได้ ลด ภาระใช้จ่ายของ ผู้ปกครอง	นักเรียน-นักศึกษา อายุ๑๕ ปี ขึ้นไป ภายในตำบลวังม่วง หมู่ที่ ๑-๘	๓๐,๐๐๐	๓๐,๐๐๐	๓๐,๐๐๐	๓๐,๐๐๐	๓๐,๐๐๐	จำนวนเด็กที่มา สมัครงานช่วง ปิด ภาคเรียน	นักเรียน-นักศึกษามี รายได้ในช่วงปิดภาค เรียนได้เรียนรู้การ ปฏิบัติงานมี ประสบการณ์ในการ ทำงาน	กอง การศึกษา
๔	โครงการอบรมคุณธรรม จริยธรรมสำหรับเด็ก และเยาวชนตำบลวัง ม่วง	เพื่อให้เด็กและเยาวชน มีความรู้เกี่ยวกับการ ปฏิบัติตามหลักธรรม เบื้องต้น และสามารถ นำไปปฏิบัติในชีวิต ประจำวันได้ถูกต้องและ เป็นคนดีมีศีลธรรม ประจำตัว	เด็ก-เยาวชน ชาวตำบลวังม่วง	๕๐,๐๐๐	๕๐,๐๐๐	๕๐,๐๐๐	๕๐,๐๐๐	๕๐,๐๐๐	โครงการที่ ดำเนินการ อบรม จำนวนเด็ก- เยาวชนที่เข้า ร่วมโครงการ	เด็ก-เยาวชนตำบล วังม่วงมีคุณธรรม จริยธรรมประพฤติ ตนอยู่ในสังคม ได้อย่างเหมาะสม เป็นแบบอย่างที่ดี ของสังคม	กอง การศึกษา
๕	โครงการจัดนิทรรศการ และกิจกรรมการเรียนรู้ ของเด็กศูนย์พัฒนาเด็ก เล็ก	เพื่อจัดนิทรรศการ และกิจกรรมการเรียนรู้ ของเด็ก ศูนย์พัฒนา เด็กเล็ก ๓ ศูนย์	จัดซื้อวัสดุและ อุปกรณ์ ที่จำเป็นที่ใช้ในการ จัดนิทรรศการและ กิจกรรมของศูนย์ พัฒนาเด็กเล็ก	๓๐,๐๐๐	๓๐,๐๐๐	๓๐,๐๐๐	๓๐,๐๐๐	๓๐,๐๐๐	การจัด นิทรรศการ และกิจกรรมที่ ดำเนินการ จำนวนเด็กเล็กที่ เข้าร่วมโครงการ	กิจกรรมที่ได้จัดทำ มีพัฒนาการที่ดี สำหรับ เด็กศูนย์พัฒนาเด็ก เล็ก	กอง การศึกษา
๖	โครงการเพิ่มศักยภาพ ในการพัฒนาครูผู้ดูแล เด็กทั้ง ๓ ศูนย์	เพื่อพัฒนาครูผู้ดูแลเด็ก ของศูนย์พัฒนาเด็กเล็ก ในการอบรมสัมมนา เพิ่มศักยภาพในการ เรียนการสอน	ครูผู้ดูแลเด็ก ทั้ง ๓ ศูนย์ ในสังกัด องค์การบริหารส่วน ตำบลวังม่วง	๓๐,๐๐๐	๓๐,๐๐๐	๓๐,๐๐๐	๓๐,๐๐๐	๓๐,๐๐๐	จำนวนครูผู้ดูแล เด็กที่เข้ารับการ ฝึกอบรม	ครูผู้ดูแลเด็กมี ศักยภาพ ในการดูแลเด็ก	กอง การศึกษา

รายละเอียดโครงการพัฒนา
แผนพัฒนาท้องถิ่น (พ.ศ. ๒๕๖๖ - ๒๕๗๐)
องค์การบริหารส่วนตำบลวังม่วง

ที่	โครงการ	วัตถุประสงค์	เป้าหมาย (ผลผลิตของ โครงการ)	งบประมาณและที่ผ่านมา					ตัวชี้วัด (KPIX)	ผลที่คาดว่าจะได้รับ	หน่วยงาน ที่ รับผิดชอบ
				๒๕๖๖ (บาท)	๒๕๖๗(บาท)	๒๕๖๘ (บาท)	๒๕๖๙(บาท)	๒๕๗๐ (บาท)			
๗	โครงการพัฒนา ศักยภาพเด็กปฐมวัย จังหวัดขอนแก่น	เพื่อพัฒนาครูผู้ดูแลเด็ก ของศูนย์พัฒนาเด็กเล็ก	ครูผู้ดูแลเด็กทั้ง๓ ศูนย์	๒๐,๐๐๐	๒๐,๐๐๐	๒๐,๐๐๐	๒๐,๐๐๐	๒๐,๐๐๐	จำนวน กิจกรรม/ โครงการที่จัด ขึ้น	ครูผู้ดูแลเด็กมี ศักยภาพ ในการดูแลเด็ก	กอง การศึกษา

รายละเอียดโครงการพัฒนา
แผนพัฒนาท้องถิ่น (พ.ศ. ๒๕๖๖ - ๒๕๗๐)
องค์การบริหารส่วนตำบลวังม่วง

ยุทธศาสตร์การพัฒนาจังหวัดที่ ๔ การพัฒนาสังคมสุขภาวะให้น่าอยู่อย่างยั่งยืน

ยุทธศาสตร์การพัฒนาของ อปท.ในเขตจังหวัดที่ ๑. การพัฒนาคุณภาพคน และสังคม ๒. การพัฒนาการศึกษา

๑. ยุทธศาสตร์การพัฒนาคุณภาพการศึกษาและสังคมสุขภาวะให้น่าอยู่อย่างยั่งยืน มี ๖ แผนงาน

๑.๒ แผนงานศาสนาวัฒนธรรม และนันทนาการ มี ๙ โครงการ

ที่	โครงการ	วัตถุประสงค์	เป้าหมาย (ผลผลิตของ โครงการ)	งบประมาณและที่ผ่านมา					ตัวชี้วัด (KPIX)	ผลที่คาดว่าจะได้รับ	หน่วยงาน ที่ รับผิดชอบ
				๒๕๖๖ (บาท)	๒๕๖๗ (บาท)	๒๕๖๘ (บาท)	๒๕๖๙(บาท)	๒๕๗๐ (บาท)			
๑	โครงการ"ศิวัระตรี ปู ชนิยาลัยปราสาทเป็อย น้อย	เพื่อเป็นการส่งเสริม อนุรักษ์ประเพณี วัฒนธรรม อันดีงามของชาว อำเภอเป็อยน้อย	อุดหนุนงบประมาณ อำเภอเป็อยน้อย / อบต. ดำเนินการ เอง	๑๕๐,๐๐๐	๑๕๐,๐๐๐	๑๕๐,๐๐๐	๑๕๐,๐๐๐	๑๕๐,๐๐๐	-กิจกรรมที่ ดำเนินการ -ประชาชน ผู้เข้าร่วมกิจกรรม	ประชาชนได้เข้าร่วม โครงการ/กิจกรรม งานประเพณีท้องถิ่น สืบต่อไป	กอง การศึกษา
๒	โครงการส่งเสริมการจัด งานประเพณีบุญเดือน หกตำบลวังม่วง	เพื่อสนับสนุนการจัด งานประเพณีบุญบั้งไฟ ภายในตำบลวังม่วง	จัดทำโครงการเข้า ร่วมโครงการงาน ประเพณีบุญเดือน หกตำบลวังม่วง	๑๒๐,๐๐๐	๑๒๐,๐๐๐	๑๒๐,๐๐๐	๑๒๐,๐๐๐	๑๒๐,๐๐๐	-กิจกรรมที่ ดำเนินการ -ประชาชนผู้เข้า ร่วมกิจกรรม	ประชาชนได้มีส่วน ร่วมในการอนุรักษ์ ขนบธรรมเนียม ประเพณีบุญบั้งไฟ สืบต่อไป	กอง การศึกษา
๓	โครงการจัดกิจกรรม วันเข้าพรรษา - วันออก พรรษาวัดตำบลวังม่วง	เพื่อส่งเสริมและรักษา ประเพณีอันดีงามใน วันสำคัญทาง พระพุทธศาสนา	อบต.วังม่วงจัด กิจกรรมร่วมกับ ประชาชนชาว ตำบลวังม่วง ณ วัด ในพื้นที่ตำบลวังม่วง	๓๐,๐๐๐	๓๐,๐๐๐	๓๐,๐๐๐	๓๐,๐๐๐	๓๐,๐๐๐	-กิจกรรมที่ ดำเนินการ -ประชาชนผู้เข้า ร่วมกิจกรรม	ประชาชนได้เรียนรู้ ในวันสำคัญทาง พระพุทธศาสนา และอนุรักษ์สืบต่อไป	กอง การศึกษา
๔	โครงการจัดขบวนแห่ ประเพณีท้องถิ่นงาน "ศิวัระตรี ปูชนิยาลัย ปราสาทเป็อยน้อย"	เพื่อส่งเสริมการจัด ขบวนแห่ของชาวตำบล วังม่วงเพื่อเข้าร่วม กิจกรรม	จัดทำขบวนแห่เพื่อ เข้าร่วมงาน ประเพณีท้องถิ่น หมู่ที่ ๑ - ๘	๖๐,๐๐๐	๖๐,๐๐๐	๖๐,๐๐๐	๖๐,๐๐๐	๖๐,๐๐๐	กิจกรรมที่ ดำเนินการ -ประชาชนผู้เข้า ร่วมกิจกรรม	ชาวตำบลวังม่วงได้มี ส่วนร่วมในการจัดทำ ขบวน แห่เพื่อเข้าร่วมในงาน ประจำอำเภอเป็อย น้อย	กอง การศึกษา

รายละเอียดโครงการพัฒนา
แผนพัฒนาท้องถิ่น (พ.ศ. ๒๕๖๖ - ๒๕๗๐)
องค์การบริหารส่วนตำบลวังม่วง

ที่	โครงการ	วัตถุประสงค์	เป้าหมาย (ผลผลิตของ โครงการ)	งบประมาณและที่ผ่านมา					ตัวชี้วัด (KPIX)	ผลที่คาดว่าจะได้รับ	หน่วยงาน ที่ รับผิดชอบ
				๒๕๖๖ (บาท)	๒๕๖๗ (บาท)	๒๕๖๘ (บาท)	๒๕๖๙(บาท)	๒๕๗๐ (บาท)			
๕	โครงการจัดกิจกรรม รำบวงสรวง ๑๐ สิ่ง ศักดิ์สิทธิ์คู่มือเมือง ขอนแก่น	จัดทำโครงการเพื่อเข้า ร่วมกิจกรรมร่วมกับ จังหวัดขอนแก่น	ประชาชนทั่วไปที่ สนใจเข้าร่วม กิจกรรมบวงสรวง ฯ หมู่ที่ ๑ - ๘	๓๐,๐๐๐	๓๐,๐๐๐	๓๐,๐๐๐	๓๐,๐๐๐	๓๐,๐๐๐	กิจกรรม/โครงการ และจำนวนผู้ เข้าร่วมโครงการ	ประชาชนทั่วไปที่ เข้าร่วมกิจกรรมได้มี การแสดงออกถึง ความเคารพนับถือ สิ่งศักดิ์สิทธิ์คู่มือเมือง ขอนแก่น	กอง การศึกษา
๖	โครงการจัดหาวัสดุ อุปกรณ์การกีฬาประจำ หมู่บ้าน	เพื่อให้เยาวชนและ ประชาชน ทั่วไปมีวัสดุและอุปกรณ์ การเล่นกีฬาได้ใช้ออก กำลังกายได้อย่าง ต่อเนื่อง	จัดซื้ออุปกรณ์กีฬา ให้กับหมู่บ้าน หมู่ที่ ๑ - ๘	๘๐,๐๐๐	๘๐,๐๐๐	๘๐,๐๐๐	๘๐,๐๐๐	๘๐,๐๐๐	จำนวนวัสดุและ อุปกรณ์ที่แจกให้ หมู่บ้าน	ประชาชนมีวัสดุและ อุปกรณ์ การออกกำลังกาย ประจำ หมู่บ้าน	กอง การศึกษา
๗	โครงการจัดซื้ออุปกรณ์ ออกกำลังกายกลางแจ้ง ให้แก่ชุมชน	เพื่อสนับสนุนการออก กำลังกายของประชาชน ในชุมชนตำบลวังม่วง	จัดซื้อเครื่องออก กำลังกายกลางแจ้ง ให้แต่ละหมู่บ้าน ม. ๑-๘	๓๐๐,๐๐๐	๓๐๐,๐๐๐	๓๐๐,๐๐๐	๓๐๐,๐๐๐	๓๐๐,๐๐๐	จำนวนเครื่องออก กำลังกายที่จัดหา ให้แต่ละหมู่บ้าน	ประชาชนหันมาออก กำลังกายใส่ใจ สุขภาพเพิ่มมาก ขึ้น ทำให้มีสุขภาพ แข็งแรง	กอง การศึกษา
๘	โครงการจัดการแข่งขัน กีฬาวิ่งวงค์พาด่านยา เสพติด	เพื่อให้เยาวชนและ ประชาชนทั่วไปได้ออก กำลังกายใช้เวลาว่างให้ เกิดประโยชน์ห่างไกล ยาเสพติด	หมู่บ้านภายใน ตำบลวังม่วงที่เข้า ร่วมกิจกรรม รวม ๘ หมู่บ้าน	๑๕๐,๐๐๐	๑๕๐,๐๐๐	๑๕๐,๐๐๐	๑๕๐,๐๐๐	๑๕๐,๐๐๐	จำนวนหมู่บ้าน และประชาชนที่ เข้าร่วมโครงการ/ กิจกรรม และ สถานที่จัดกิจกรรม	เยาวชนประชาชนที่ เข้าร่วมโครงการได้ ร่วมกันออกกำลังกาย มีสุขภาพ ร่างกายที่ แข็งแรง และทำให้ เกิดความสามัคคี สัมพันธ์อันดีต่อกัน	กอง การศึกษา

รายละเอียดโครงการพัฒนา
แผนพัฒนาท้องถิ่น (พ.ศ. ๒๕๖๖ – ๒๕๗๐)
องค์การบริหารส่วนตำบลวังม่วง

ที่	โครงการ	วัตถุประสงค์	เป้าหมาย (ผลผลิตของ โครงการ)	งบประมาณและที่ผ่านมา					ตัวชี้วัด (KPIX)	ผลที่คาดว่าจะได้รับ	หน่วยงาน ที่ รับผิดชอบ
				๒๕๖๖ (บาท)	๒๕๖๗ (บาท)	๒๕๖๘ (บาท)	๒๕๖๙(บาท)	๒๕๗๐ (บาท)			
๙	โครงการจัดการแข่งขันกีฬาศูนย์พัฒนาเด็กเล็กสัมพันธ์	เพื่อให้เด็กเล็กทั้ง ๓ ศูนย์ได้ออกกำลังกาย มีสุขภาพที่แข็งแรง และมีสุขภาพจิตที่ดี	เด็กในศูนย์พัฒนาเด็กเล็ก ทั้ง ๓ ศูนย์	๓๐,๐๐๐	๓๐,๐๐๐	๓๐,๐๐๐	๓๐,๐๐๐	๓๐,๐๐๐	จำนวนเด็กในศูนย์พัฒนาเด็กเล็กที่เข้าร่วมโครงการ/กิจกรรม	เด็กที่เข้าร่วมโครงการ ได้ร่วมกันออกกำลังกายและได้แสดงความสามารถ มีสุขภาพร่างกายที่แข็งแรง	กองการศึกษา

รายละเอียดโครงการพัฒนา
แผนพัฒนาท้องถิ่น (พ.ศ. ๒๕๖๖ – ๒๕๗๐)
องค์การบริหารส่วนตำบลวังม่วง

ยุทธศาสตร์การพัฒนาจังหวัดที่ ๔ การพัฒนาสังคมสุขภาวะให้น่าอยู่อย่างยั่งยืน

ยุทธศาสตร์การพัฒนาของ อปท.ในเขตจังหวัดที่ ๑. การพัฒนาคุณภาพคน และสังคม ๒. การพัฒนาการศึกษา

๑. ยุทธศาสตร์การพัฒนาคุณภาพการศึกษาและสังคมสุขภาวะให้น่าอยู่อย่างยั่งยืน มี ๖ แผนงาน

๑.๓ แผนงานบริหารงานทั่วไป มี ๕ โครงการ

ที่	โครงการ	วัตถุประสงค์	เป้าหมาย (ผลผลิตของ โครงการ)	งบประมาณและที่ผ่านมา					ตัวชี้วัด (KPIX)	ผลที่คาดว่าจะได้รับ	หน่วยงาน ที่ รับผิดชอบ
				๒๕๖๖ (บาท)	๒๕๖๗ (บาท)	๒๕๖๘ (บาท)	๒๕๖๙(บาท)	๒๕๗๐ (บาท)			
๑	อุดหนุนอำเภอเปือยน้อย ตามโครงการราชพิธี รัฐพิธี เฉลิมพระเกียรติ	เพื่อเป็นการส่งเสริมและสนับสนุนการจัดงานรัฐพิธีระดับอำเภอ	อุดหนุนงบประมาณอำเภอเปือยน้อยตามโครงการที่ขอรับเงินอุดหนุน	๒๐,๐๐๐	๒๐,๐๐๐	๒๐,๐๐๐	๒๐,๐๐๐	๒๐,๐๐๐	จำนวนกิจกรรม/โครงการที่ดำเนินการสนับสนุน	อบต.วังม่วงสนับสนุนงบประมาณในการจัดงานรัฐพิธีระดับอำเภอ	สำนักปลัด
๒	โครงการจัดกิจกรรมในพิธีทางศาสนา ประเพณี รัฐพิธี	จัดกิจกรรมในพิธีวันสำคัญทางศาสนา ประเพณีรัฐพิธี	เพื่อจัดซื้อหรือจัดจ้างทำพวงมาลัยช่อดอกไม้ กระเช้าดอกไม้ พวงมาลาพานพุ่มดอกไม้ สำหรับพิธีการวันสำคัญต่าง ๆ	๓๐,๐๐๐	๓๐,๐๐๐	๓๐,๐๐๐	๓๐,๐๐๐	๓๐,๐๐๐	จำนวนกิจกรรม/โครงการ	ประชาชนทั่วไปและได้มีส่วนร่วมในการจัดงานพิธีวันสำคัญทางศาสนา รัฐพิธีต่าง ๆ	สำนักปลัด
๓	อุดหนุนอำเภอเปือยน้อยตามโครงการขอรับการสนับสนุนกิจกรรมกึ่งกาชาด อำเภอเปือยน้อย	เพื่อประโยชน์ในการรักษาพยาบาลผู้เจ็บป่วยกรณีเกิดเหตุฉุกเฉินโลหิตขาดแคลน	อุดหนุนงบประมาณอำเภอเปือยน้อยในการรับบริจาคโลหิต	๒๐,๐๐๐	๒๐,๐๐๐	๒๐,๐๐๐	๒๐,๐๐๐	๒๐,๐๐๐	จำนวนกิจกรรมที่ดำเนินการ และจำนวนผู้เข้าร่วมกิจกรรม	ประชาชนผู้เข้าร่วมกิจกรรม มีความภาคภูมิใจที่ได้เสียสละโลหิตและอวัยวะ เพื่อช่วยเหลือเพื่อนมนุษย์	สำนักปลัด

รายละเอียดโครงการพัฒนา
แผนพัฒนาท้องถิ่น (พ.ศ. ๒๕๖๖ - ๒๕๗๐)
องค์การบริหารส่วนตำบลวังม่วง

ที่	โครงการ	วัตถุประสงค์	เป้าหมาย (ผลผลิตของ โครงการ)	งบประมาณและที่ผ่านมา					ตัวชี้วัด (KPIX)	ผลที่คาดว่าจะได้รับ	หน่วยงาน ที่ รับผิดชอบ
				๒๕๖๖ (บาท)	๒๕๖๗ (บาท)	๒๕๖๘ (บาท)	๒๕๖๙(บาท)	๒๕๗๐ (บาท)			
๔	โครงการฝึกอบรมคณะกรรมการและเจ้าหน้าที่ที่เกี่ยวข้องผู้ปฏิบัติงานของศูนย์ดำรงธรรมตำบลวังม่วง	เพื่อบริการรับเรื่องราวร้องทุกข์ ให้คำปรึกษา รับเรื่องปัญหาความต้องการรับแจ้งเหตุฉุกเฉินและประสานงานการแก้ไขปัญหาเรื่องราวร้องทุกข์ ของประชาชนตำบลวังม่วง	จัดทำโครงการฝึกอบรมแก่คณะกรรมการและเจ้าหน้าที่ที่เกี่ยวข้องผู้ปฏิบัติงานของศูนย์ดำรงธรรมตำบลวังม่วง	๓๐,๐๐๐	๓๐,๐๐๐	๓๐,๐๐๐	๓๐,๐๐๐	๓๐,๐๐๐	ความพึงพอใจของประชาชนที่มารับบริการ	ประชาชนมีช่องทางในการปรึกษาปัญหาความเดือดร้อน มีศูนย์ให้คำปรึกษาใกล้เกลี้ยขื่อพิพาท ทำให้มีความมั่นใจในการไปใช้บริการ	สำนักปลัด
๕	โครงการอบรมคุณธรรมจริยธรรมผู้ปฏิบัติงานองค์กรปกครองส่วนท้องถิ่น ผู้บริหารท้องถิ่น สมาชิกสภาท้องถิ่น พนักงานส่วนตำบล พนักงานจ้าง	เพื่อส่งเสริมให้บุคลากรผู้ปฏิบัติงานมีคุณธรรมจริยธรรมในการปฏิบัติงานราชการ	ผู้บริหารท้องถิ่น สมาชิกสภาท้องถิ่น พนักงานส่วนตำบล พนักงานจ้าง	๑๕๐,๐๐๐	๑๕๐,๐๐๐	๑๕๐,๐๐๐	๑๕๐,๐๐๐	๑๕๐,๐๐๐	โครงการ/กิจกรรมที่จัดทำขึ้น และจำนวนผู้เข้าร่วมกิจกรรม	บุคลากรมีคุณธรรมจริยธรรมในการปฏิบัติงานราชการ เพื่อให้บริการประชาชน	สำนักปลัด

**รายละเอียดโครงการพัฒนา
แผนพัฒนาท้องถิ่น (พ.ศ. ๒๕๖๖ - ๒๕๗๐)
องค์การบริหารส่วนตำบลวังม่วง**

ยุทธศาสตร์การพัฒนาจังหวัดที่ ๔ การพัฒนาสังคมสุขภาวะให้น่าอยู่อย่างยั่งยืน

ยุทธศาสตร์การพัฒนาของ อปท.ในเขตจังหวัดที่ ๑. การพัฒนาคุณภาพคน และสังคม ๒. การพัฒนาการศึกษา

๑. ยุทธศาสตร์การพัฒนาคุณภาพการศึกษาและสังคมสุขภาวะให้น่าอยู่อย่างยั่งยืน มี ๖ แผนงาน

๑.๔ แผนงานสังคมสังเคราะห์ มี ๘ โครงการ

ที่	โครงการ	วัตถุประสงค์	เป้าหมาย (ผลผลิตของ โครงการ)	งบประมาณและที่ผ่านมา					ตัวชี้วัด (KPIX)	ผลที่คาดว่าจะได้รับ	หน่วยงาน ที่ รับผิดชอบ
				๒๕๖๖ (บาท)	๒๕๖๗ (บาท)	๒๕๖๘ (บาท)	๒๕๖๙(บาท)	๒๕๗๐ (บาท)			
๑	โครงการส่งเสริมการจัดกิจกรรมสภาเด็กและเยาวชนตำบลวังม่วง	เพื่อให้มีองค์กรกลางของเด็กและเยาวชนในระดับชุมชน เป็นตัวแทนของเยาวชนในชุมชนเชื่อมโยงเยาวชนในด้านต่าง ๆ	เด็ก- เยาวชน ชาวตำบลวังม่วง	๓๐,๐๐๐	๓๐,๐๐๐	๓๐,๐๐๐	๓๐,๐๐๐	๓๐,๐๐๐	จำนวนผู้เข้าร่วมโครงการ และกิจกรรมที่จัดขึ้น	เด็กและเยาวชนได้พัฒนาและได้เรียนรู้อย่างต่อเนื่องได้รับรู้ถึงบทบาทหน้าที่ของตนเองในสังคมและได้พัฒนาตนเอง	สำนักปลัด
๒	โครงการพัฒนาคุณภาพชีวิตผู้สูงอายุ ผู้พิการ ผู้ป่วยเอดส์ และผู้ด้อยโอกาสทางสังคมตำบลวังม่วง	จัดกิจกรรมอบรมส่งเสริมคุณภาพชีวิตเพื่อให้ผู้เข้าร่วมกิจกรรมมีสุขภาพจิตใจที่ดีอยู่กับสังคมได้อย่างมีความสุข	ผู้สูงอายุ ผู้พิการ ผู้ป่วยเอดส์ และผู้ด้อยโอกาสทางสังคมตำบลวังม่วง ม. ๑-๘	๑๕๐,๐๐๐	๑๕๐,๐๐๐	๑๕๐,๐๐๐	๑๕๐,๐๐๐	๑๕๐,๐๐๐	โครงการ/กิจกรรมที่จัดทำขึ้น และจำนวนผู้เข้าร่วมกิจกรรม	ผู้ด้อยโอกาสมีสุขภาพกายและสุขภาพจิตใจที่ดี สามารถอยู่ร่วมกับสังคมได้อย่างมีความสุข	สำนักปลัด
๓	โครงการส่งเสริมสุขภาพผู้สูงอายุในประเพณีรดน้ำดำหัวขอพรวันสงกรานต์	จัดกิจกรรมรดน้ำดำหัวผู้สูงอายุในวันสงกรานต์	ผู้สูงอายุที่ได้รับคัดเลือกให้เข้าร่วมกิจกรรมตำบลวังม่วง ม. ๑ - ๘	๗๐,๐๐๐	๗๐,๐๐๐	๗๐,๐๐๐	๗๐,๐๐๐	๗๐,๐๐๐	โครงการ/กิจกรรมที่จัดทำขึ้น และจำนวนผู้เข้าร่วมกิจกรรม	ผู้สูงอายุได้มีส่วนร่วมในกิจกรรมที่จัดขึ้น	สำนักปลัด
๔	โครงการส่งเสริมกลุ่มอาชีพสตรีกลุ่มทอผ้าไหมบ้านห้วยแร่ หมู่ที่ ๓	ส่งเสริมกลุ่มอาชีพ กลุ่มทอผ้าไหม	กลุ่มสตรี บ้านห้วยแร่ หมู่ที่ ๓	๓๐,๐๐๐	๓๐,๐๐๐	๓๐,๐๐๐	๓๐,๐๐๐	๓๐,๐๐๐	จัดกิจกรรม/อบรม	กลุ่มสตรีมีความรู้ความชำนาญในอาชีพทอผ้าไหม	สำนักปลัด

รายละเอียดโครงการพัฒนา
แผนพัฒนาท้องถิ่น (พ.ศ. ๒๕๖๖ - ๒๕๗๐)
องค์การบริหารส่วนตำบลวังม่วง

ที่	โครงการ	วัตถุประสงค์	เป้าหมาย (ผลผลิตของ โครงการ)	งบประมาณและที่ผ่านมา					ตัวชี้วัด (KPIX)	ผลที่คาดว่าจะได้รับ	หน่วยงาน ที่ รับผิดชอบ
				๒๕๖๖ (บาท)	๒๕๖๗ (บาท)	๒๕๖๘ (บาท)	๒๕๖๙(บาท)	๒๕๗๐ (บาท)			
๕	โครงการเยาวชนรุ่นใหม่ ใส่ใจสุขภาพ	เพื่อให้กลุ่มเด็กและ เยาวชนภายในตำบลวัง ม่วงมีความสนใจในการ ดูแลสุขภาพโดยการ ออกกำลังกาย ห่างไกล สิ่งเสพติด	จัดฝึกอบรมสุขภาพ เด็ก- เยาวชน ชาวตำบลวังม่วง	๓๐,๐๐๐	๓๐,๐๐๐	๓๐,๐๐๐	๓๐,๐๐๐	๓๐,๐๐๐	ความพึงพอใจของ เด็กและเยาวชนที่ เข้าร่วมกิจกรรม	เด็กและเยาวชนได้มี สุขภาพกายและใจที่ สมบูรณ์แข็งแรง สามารถเติบโตเป็น ผู้ใหญ่ที่มีคุณภาพ	สำนักปลัด
๖	โครงการห่วงใย ใส่ใจ สุขภาพผู้สูงอายุ และผู้ พิการ	เพื่อให้ผู้สูงอายุผู้พิการ รู้จักวิธีการดูแลสุขภาพ อย่างถูกต้องและ เหมาะสมตามวัย	จัดฝึกอบรมการ ดูแลสุขภาพให้แก่ ผู้สูงอายุ ผู้พิการ ภายในตำบลวังม่วง	๓๐,๐๐๐	๓๐,๐๐๐	๓๐,๐๐๐	๓๐,๐๐๐	๓๐,๐๐๐	ความพึงพอใจของ ผู้สูงอายุและผู้พิการ ที่เข้าร่วมกิจกรรม	ผู้สูงอายุและผู้พิการ รู้จักวิธีการดูแล สุขภาพของตนเองที่ ถูกต้องและ เหมาะสม	สำนักปลัด
๗	โครงการส่งเสริมและ พัฒนากลุ่มอาชีพตาม หลักปรัชญาเศรษฐกิจ พอเพียงขจัดความ ยากจนและพัฒนาคน ทุกช่วงวัยอย่างยั่งยืน	ส่งเสริมกลุ่มอาชีพ ให้มี อาชีพ มีรายได้เพิ่มขึ้น สามารถพึ่งตนเองได้ ตามแนวทางเศรษฐกิจ พอเพียง	จัดฝึกอบรมกลุ่ม อาชีพตำบลวังม่วง	๕๐,๐๐๐	๕๐,๐๐๐	๕๐,๐๐๐	๕๐,๐๐๐	๕๐,๐๐๐	-ความพึงพอใจของ กลุ่มอาชีพ - กลุ่มอาชีพที่ร่วม กิจกรรม	ประชาชนมีรายได้ เพิ่มขึ้นจากอาชีพ หลักและสามารถนำ นำความรู้ที่ได้จาก การฝึกอบรมไปเป็น แนวทางในการ ประกอบอาชีพได้	สำนักปลัด
๘	โครงการจัดตั้งโรงเรียน ผู้สูงอายุตำบลวังม่วง	เพื่อส่งเสริมกิจกรรม กลุ่มผู้สูงอายุในการ กิจกรรมร่วมกัน สร้าง ขวัญและกำลังใจให้ ผู้สูงอายุในตำบลวังม่วง	จัดตั้งโรงเรียน ผู้สูงอายุตำบลวัง ม่วง	๑๕๐,๐๐๐	๑๕๐,๐๐๐	๑๕๐,๐๐๐	๑๕๐,๐๐๐	๑๕๐,๐๐๐	-ผู้สูงอายุที่เข้าร่วม กิจกรรม -ความพึงพอใจของ ผู้สูงอายุ	ผู้สูงอายุมีกิจกรรม ทำร่วมกัน สุขภาพ กายและสุขภาพจิต ใจดี	สำนักปลัด

รายละเอียดโครงการพัฒนา
แผนพัฒนาท้องถิ่น (พ.ศ. ๒๕๖๖ – ๒๕๗๐)
องค์การบริหารส่วนตำบลวังม่วง

ยุทธศาสตร์การพัฒนাজังหวัดที่ ๔ การพัฒนาสังคมสุขภาวะให้น่าอยู่อย่างยั่งยืน

ยุทธศาสตร์การพัฒนาของ อปท.ในเขตจังหวัดที่ ๑. การพัฒนาคุณภาพคน และสังคม ๒. การพัฒนาการศึกษา

๑. ยุทธศาสตร์การพัฒนาคูณภาพการศึกษาและสังคมสุขภาวะให้น่าอยู่อย่างยั่งยืน มี ๖ แผนงาน

๑.๕ แผนงานสาธารณสุข มี ๘ โครงการ

ที่	โครงการ	วัตถุประสงค์	เป้าหมาย (ผลผลิตของ โครงการ)	งบประมาณและที่ผ่านมา					ตัวชี้วัด (KPIX)	ผลที่คาดว่าจะได้รับ	หน่วยงาน ที่ รับผิดชอบ
				๒๕๖๖ (บาท)	๒๕๖๗ (บาท)	๒๕๖๘ (บาท)	๒๕๖๙(บาท)	๒๕๗๐ (บาท)			
๑	โครงการสัตว์ปลอดโรค คนปลอดภัยจากโรคพิษ สุนัขบ้าสำรวจและขึ้น ทะเบียนสัตว์ควบคุม ตำบลวังม่วง	จัดหาวัคซีนป้องกันโรค พิษสุนัขบ้า	เพื่อให้ประชุมชน ตำบลวังม่วงที่เข้า ร่วมโครงการ ทั้ง ๘ หมู่บ้าน มี ความปลอดภัยจาก โรคพิษสุนัขบ้า	๖๐,๐๐๐	๖๐,๐๐๐	๖๐,๐๐๐	๖๐,๐๐๐	๖๐,๐๐๐	จำนวนสุนัข/แมว ที่ขึ้นทะเบียนใน ตำบล	สุนัขได้รับการฉีด วัคซีนป้องกันโรคพิษ สุนัขบ้าและชุมชนมี ความปลอดภัย	สำนักปลัด
๒	โครงการพัฒนาองค์ ความรู้อาสาสมัคร สาธารณสุขมูลฐาน (อสม)	เพื่อจัดกิจกรรมให้ อสม.ได้เรียนรู้ ประสบการณ์การ ทำงานเพื่อปรับปรุง ประสิทธิภาพการ ทำงานให้ดียิ่งขึ้น	อสม.ในพื้นที่ตำบล วังม่วงและ เจ้าหน้าที่ที่ เกี่ยวข้อง	๓๐๐,๐๐๐	๓๐๐,๐๐๐	๓๐๐๐,๐๐๐	๓๐๐,๐๐๐	๓๐๐,๐๐๐	จำนวนกิจกรรมที่ อสม. ได้ไปเรียนรู้ มา และการนำมา ปฏิบัติ	อสม.ในตำบลวังม่วง สามารถนำความรู้ ที่ได้มาปรับปรุงการ ทำงาน เพื่อพัฒนาตำบลวัง ม่วง	สำนักปลัด
๓	โครงการบริหารจัดการ ขยะแบบครบวงจรและ อย่างยั่งยืน	เพื่อให้ประชาชนใน ตำบลมีความรู้เกี่ยวกับ ขยะประเภทต่าง ๆ ตลอดจนทราบถึง ปัญหาและผลกระทบที่ เกิดจากขยะ	จัดกิจกรรมอบรม และศึกษาดูงานการ จัดการมูลฝอยใน ชุมชนแบบครบ วงจร	๑๕๐,๐๐๐	๑๕๐,๐๐๐	๑๕๐,๐๐๐	๑๕๐,๐๐๐	๑๕๐,๐๐๐	จัดโครงการ ฝึกอบรมและศึกษา ดูงาน	ประชาชนมีความรู้ ในการคัดแยกขยะ ทำให้ขยะลดน้อยลง	สำนักปลัด

รายละเอียดโครงการพัฒนา
แผนพัฒนาท้องถิ่น (พ.ศ. ๒๕๖๖ - ๒๕๗๐)
องค์การบริหารส่วนตำบลวังม่วง

ที่	โครงการ	วัตถุประสงค์	เป้าหมาย (ผลผลิตของ โครงการ)	งบประมาณและที่ผ่านมา					ตัวชี้วัด (KPIX)	ผลที่คาดว่าจะได้รับ	หน่วยงาน ที่ รับผิดชอบ
				๒๕๖๖ (บาท)	๒๕๖๗ (บาท)	๒๕๖๘ (บาท)	๒๕๖๙(บาท)	๒๕๗๐ (บาท)			
๔	โครงการเฝ้าระวัง ป้องกันและควบคุมโรค ไข้เลือดออกและ โรคติดต่อโดยแมลง	เพื่อกำจัดและป้องกัน ปัญหาโรคไข้เลือดออก และโรคติดต่อโดยแมลง ในพื้นที่ตำบลวังม่วง	จัดหาอุปกรณ์และ น้ำยา ในการกำจัดยุงลาย เพื่อป้องกันโรคไข้ เลือดออก และกำจัดแมลงที่ เป็นพาหะนำ โรคติดต่อต่าง ๆ	๕๐,๐๐๐	๕๐,๐๐๐	๕๐,๐๐๐	๕๐,๐๐๐	๕๐,๐๐๐	โครงการ/กิจกรรม ที่ดำเนินการ	ลดปัญหาการแพร่ ระบาดของโรค ไข้เลือดออกและ โรคติดต่อโดยแมลง ในพื้นที่ตำบลวังม่วง	สำนักปลัด
๕	โครงการจัดหาถัง รองรับขยะมูลฝอยใน ชุมชนตำบลวังม่วง	เพื่อจัดหาถังรองรับขยะ แทนถังที่ชำรุด และเพิ่ม จำนวนถังขยะเพื่อ รองรับขยะให้ครบทุก ครัวเรือน	จัดหาถังขยะ เพิ่มเติม และแทนถังขยะที่ ชำรุดเพื่อให้ เพียงพอกับขยะ มูลฝอยในชุมชน	๑๕๐,๐๐๐	๑๕๐,๐๐๐	๑๕๐,๐๐๐	๑๕๐,๐๐๐	๑๕๐,๐๐๐	จำนวนถังขยะที่ จัดสรรให้ชุมชน	ชุมชนมีถังขยะ รองรับขยะที่เกิดขึ้น จากครัวเรือน ชุมชนมีระเบียบ สะอาดมีการบริหาร จัดการขยะได้ ถูกต้อง	สำนักปลัด
๖	โครงการวันอาสาสมัคร หมู่บ้านแห่งชาติ (อสม.)	เพื่อส่งเสริมกิจกรรม ของอสม. ภายในตำบล วังม่วงในการจัด กิจกรรมในวัน อาสาสมัครหมู่บ้าน แห่งชาติ	อุดหนุนงบประมาณ ในการจัดกิจกรรม ต่าง ๆ ที่ บริการประชาชน	๑๕,๐๐๐	๑๕,๐๐๐	๑๕,๐๐๐	๑๕,๐๐๐	๑๕,๐๐๐	โครงการ/กิจกรรม ที่ออกบริการ ประชาชน	สาธารณสุขมูลฐานมี งบประมาณในการ ดำเนินงานในด้าน ต่าง ๆ ที่เป็น ประโยชน์ต่อชุมชน	สำนักปลัด

รายละเอียดโครงการพัฒนา
แผนพัฒนาท้องถิ่น (พ.ศ. ๒๕๖๖ - ๒๕๗๐)
องค์การบริหารส่วนตำบลวังม่วง

ที่	โครงการ	วัตถุประสงค์	เป้าหมาย (ผลผลิตของ โครงการ)	งบประมาณและที่ผ่านมา					ตัวชี้วัด (KPIX)	ผลที่คาดว่าจะได้รับ	หน่วยงาน ที่ รับผิดชอบ
				๒๕๖๖ (บาท)	๒๕๖๗ (บาท)	๒๕๖๘ (บาท)	๒๕๖๙(บาท)	๒๕๗๐ (บาท)			
๗	โครงการพระราชดำริ ด้านสาธารณสุข	อุดหนุนคณะกรรมการ หมู่บ้านในการจัดทำ โครงการตามแนวทาง พระราชดำริด้าน สาธารณสุขเกิดประโยชน์ สูงสุดแก่ หมู่บ้านในตำบลวังม่วง	อุดหนุนงบประมาณ ในการจัดทำ โครงการตาม แนวทาง พระราชดำริด้าน สาธารณสุขให้ กับคณะกรรมการ หมู่บ้าน หมู่ที่ ๑-๘	๑๖๐,๐๐๐	๑๖๐,๐๐๐	๑๖๐,๐๐๐	๑๖๐,๐๐	๑๖๐,๐๐๐	โครงการ/กิจกรรม ที่ดำเนินการ	ประชาชนในชุมชน ได้รับประโยชน์ใน การทำกิจกรรม และสามารถนำ ความรู้ไปปรับใช้ใน การใช้ชีวิตประ จำวันได้อย่างถูกต้อง และเหมาะสม	สำนักปลัด
๘	โครงการช่วยเหลือ ประชาชนที่ได้รับ ผลกระทบจากการ แพร่ระบาดของ โรคติดต่อเชื้อไวรัสโค โรนา ๒๐๑๙ (โควิด- ๑๙) และโรคติดต่อ ชนิดอื่น	เพื่อช่วยเหลือประชาชน ในพื้นที่ที่ได้รับผลกระทบ จากการแพร่ระบาดของ โรคติดต่อเชื้อไวรัสโคโร นา ๒๐๑๙(โควิด-๑๙) และโรคติดต่อชนิดอื่น	โดยช่วยเหลือเป็น เครื่องอุปโภค- บริโภค กับผู้ติดเชื้อ	๒๐๐,๐๐๐	๒๐๐,๐๐๐	๒๐๐,๐๐๐	๒๐๐,๐๐๐	๒๐๐,๐๐๐	จำนวนครัวเรือนที่ ให้การช่วยเหลือ	ประชาชนที่ติดเชื้อ ได้รับการช่วยเหลือ และที่ถูกต้องลักษณะ การระบาดของโรค ลดน้อยลง	สำนักปลัด

รายละเอียดโครงการพัฒนา
แผนพัฒนาท้องถิ่น (พ.ศ. ๒๕๖๖ – ๒๕๗๐)
องค์การบริหารส่วนตำบลวังม่วง

ยุทธศาสตร์การพัฒนาจังหวัดที่ ๔ การพัฒนาสังคมสุขภาวะให้น่าอยู่อย่างยั่งยืน

ยุทธศาสตร์การพัฒนาของ อปท.ในเขตจังหวัดที่ ๑. การพัฒนาคุณภาพคน และสังคม ๒. การพัฒนาการศึกษา

๑. ยุทธศาสตร์การพัฒนาคุณภาพการศึกษาและสังคมสุขภาวะให้น่าอยู่อย่างยั่งยืน มี ๖ แผนงาน

๑.๖ แผนงานงบกลาง มี ๒ โครงการ

ที่	โครงการ	วัตถุประสงค์	เป้าหมาย (ผลผลิตของ โครงการ)	งบประมาณและที่ผ่านมา					ตัวชี้วัด (KPIX)	ผลที่คาดว่าจะได้รับ	หน่วยงาน ที่ รับผิดชอบ
				๒๕๖๖ (บาท)	๒๕๖๗ (บาท)	๒๕๖๘ (บาท)	๒๕๖๙(บาท)	๒๕๗๐ (บาท)			
๑	โครงการสมทบกองทุนหลักประกันสุขภาพแห่งชาติ(สปสช.) ระดับตำบล	เพื่อจ่ายเป็นเงินสมทบกองทุนหลักประกันสุขภาพตำบล ตามรายหัว	สนับสนุนงบประมาณกองทุนสุขภาพระดับตำบล (สปสช.)	๑๓๐,๐๐๐	๑๓๐,๐๐๐	๑๓๐,๐๐๐	๑๓๐,๐๐๐	๑๓๐,๐๐๐	สมทบไม่น้อยกว่าร้อยละ ๔๐ ของค่าบริการสาธารณสุขที่ได้รับจากกองทุน	เสริมสร้างสุขภาพและป้องกันโรค สร้างแผนสุขภาพชุมชนที่มีประสิทธิภาพ	สำนักปลัด
๒	เงินสำรองจ่าย	เพื่อสำรองจ่ายกรณีเร่งด่วนและจำเป็นในการช่วยเหลือและแก้ไขปัญหาความเดือดร้อนแก่ราษฎร	ช่วยเหลือราษฎรกรณีเกิดสาธารณภัยหรือได้รับความเดือดร้อนราษฎร ม. ๑-๘	๕๐๐,๐๐๐	๕๐๐,๐๐๐	๕๐๐,๐๐๐	๕๐๐,๐๐๐	๕๐๐,๐๐๐	จำนวนโครงการที่เบิกจ่ายเร่งด่วน	ราษฎรได้รับการบรรเทาความเดือดร้อนในตำบลวังม่วง ม. ๑ - ๘	สำนักปลัด

๒. ยุทธศาสตร์การพัฒนาโครงสร้างพื้นฐานยกระดับคุณภาพชีวิตของชุมชน มี ๒ แผนงาน

- แผนงานเคหะและชุมชน จำนวน ๒๕ โครงการ
- แผนงานอุตสาหกรรมและการโยธา จำนวน ๑๑๑ โครงการ

รวม มี ๑๓๖ โครงการ

รายละเอียดโครงการพัฒนา
แผนพัฒนาท้องถิ่น (พ.ศ. ๒๕๖๖ - ๒๕๗๐)
องค์การบริหารส่วนตำบลวังม่วง

ยุทธศาสตร์จังหวัดที่ ๑ การส่งเสริมวัฒนธรรม เทคโนโลยี และดิจิทัล เพื่อการพัฒนาขอนแก่นเมืองอัจฉริยะ

ยุทธศาสตร์การพัฒนาขององค์กรปกครองส่วนท้องถิ่นในเขตจังหวัดที่ ๓ การพัฒนาเมืองและชุมชน

๒. ยุทธศาสตร์การพัฒนาโครงสร้างพื้นฐานยกระดับคุณภาพชีวิตของชุมชน มี ๒ แผนงาน

๒.๑ แผนงานเคหะและชุมชน มี ๒๕ โครงการ

ที่	โครงการ	วัตถุประสงค์	เป้าหมาย (ผลผลิตของ โครงการ)	งบประมาณและที่ผ่านมา					ตัวชี้วัด (KPIX)	ผลที่คาดว่าจะได้รับ	หน่วยงาน ที่ รับผิดชอบ
				๒๕๖๖ (บาท)	๒๕๖๗(บาท)	๒๕๖๘ (บาท)	๒๕๖๙(บาท)	๒๕๗๐ (บาท)			
๑	เงินชดเชยสัญญาแบบปรับราคาได้ (ค่า K)	เพื่อจ่ายเป็นเงินชดเชยแบบปรับราคาได้ กรณีการทำสัญญาจ้างก่อสร้างที่จะต้องกำหนดเงื่อนไขและหลักเกณฑ์สัญญาแบบปรับราคาได้	จ่ายเงินชดเชยตามเงื่อนไขและหลักเกณฑ์สัญญาแบบปรับราคาได้	๒๐,๐๐๐	๒๐,๐๐๐	๒๐,๐๐๐	๒๐,๐๐๐	๒๐,๐๐๐	โครงการก่อสร้างที่ดำเนินการตามเงื่อนไข	การควบคุมงานก่อสร้างเป็นไปตามเงื่อนไขและหลักเกณฑ์สัญญาแบบปรับราคาได้	กองช่าง
๒	จ้างเหมาบริการ ออกแบบ หรือควบคุมงานก่อสร้าง	เพื่อจ่ายเป็นค่าจ้างเหมาวิศวกร ระดับสามัญวิศวกรในการออกแบบหรือควบคุมงานก่อสร้าง ของ อปท.	จ้างเหมาวิศวกรระดับสามัญวิศวกร ออกแบบหรือควบคุมงานก่อสร้างของ อบต.วังม่วง ตามเงื่อนไขที่กำหนด	๑๐,๐๐๐	๑๐,๐๐๐	๑๐,๐๐๐	๑๐,๐๐๐	๑๐,๐๐๐	วิศวกรระดับสามัญวิศวกร	การควบคุมการออกแบบหรือควบคุมงานก่อสร้างของ อบต. มีประสิทธิภาพเพิ่มมากขึ้น	กองช่าง

รายละเอียดโครงการพัฒนา
แผนพัฒนาท้องถิ่น (พ.ศ. ๒๕๖๖ – ๒๕๗๐)
องค์การบริหารส่วนตำบลวังม่วง

ที่	โครงการ	วัตถุประสงค์	เป้าหมาย (ผลผลิตของ โครงการ)	งบประมาณและที่ผ่านมา					ตัวชี้วัด (KPIX)	ผลที่คาดว่าจะได้รับ	หน่วยงาน ที่ รับผิดชอบ
				๒๕๖๖ (บาท)	๒๕๖๗ (บาท)	๒๕๖๘ (บาท)	๒๕๖๙ (บาท)	๒๕๗๐ (บาท)			
๓	ค่าออกแบบ ค่าควบคุม งานที่จ่ายให้แก่เอกชน นิติบุคคลหรือ บุคคลภายนอก เพื่อให้ ได้มาซึ่งสิ่งก่อสร้าง	จ้างนิติบุคคลหรือ บุคคลภายนอก ในการ ออกแบบ และควบคุม งาน	จ้างเหมานิติ บุคคลหรือ บุคคลภายนอก ออกแบบควบคุม งาน ก่อสร้าง ของ อบต. วังม่วง ตาม เงื่อนไข ที่กำหนด	๓๐,๐๐๐	๓๐,๐๐๐	๓๐,๐๐๐	๓๐,๐๐๐	๓๐,๐๐๐	โครงการก่อสร้าง ที่จ้างออกแบบ และจ้างควบคุม	โครงการงานก่อสร้าง มีประสิทธิภาพเพิ่ม ขึ้น	กองช่าง
๔	โครงการปรับปรุงบ่อขยะ ร่องหินปูน บ้านห้วยแร่ หมู่ที่ ๗ ตำบลวังม่วง	เพื่อทำการปรับปรุง บ่อขยะร่องหินปูน บ้านห้วยแร่ หมู่ที่ ๗ ตำบลวังม่วง รองรับขยะมูลฝอยที่ เกิดขึ้นภายในตำบล วังม่วง	ทำการปรับปรุง บ่อขยะร่อง หินปูนบ้านห้วย แร่ หมู่ที่ ๗ตำบล วังม่วง รายละเอียดตาม แบบ รูปและรายการที่ อบต.วังม่วง กำหนด	๑๐๐,๐๐๐	๑๐๐,๐๐๐	๑๐๐,๐๐๐	๑๐๐,๐๐๐	๑๐๐,๐๐๐	โครงการปรับ ปรุงที่ดำเนิน การ	ตำบลวังม่วงมีสถาน ที่รองรับขยะมูลฝอย ที่มีประสิทธิภาพ	กองช่าง
๕	โครงการติดตั้งหม้อแปลง ไฟฟ้าภายในสำนักงาน อบต.วังม่วง	เพื่ออำนวยความสะดวก ในการใช้ไฟฟ้าเพิ่มมาก ขึ้น เพื่อความสะดวกใน การบริการประชาชนผู้มา ติดต่อราชการภายใน สำนักงาน	จัดการติดตั้งหม้อ แปลงแบบแขวน (เสาเดี่ยว) หม้อ แปลง ขนาดไม่ เกิน ๒๕๐ KVA(น้ำหนักไม่เกิน ๑, ๒๐๐ Kg ใช้เสา ๑๒.๒๐ m)	๒๕๐,๐๐๐	๒๕๐,๐๐๐	๒๕๐,๐๐๐	๒๕๐,๐๐๐	๒๕๐,๐๐๐	-หม้อแปลงไฟฟ้าที่ได้ มาตรฐาน ปลอดภัย	ไฟฟ้าในสำนักงาน สะดวก ไฟฟ้าไม่ตก เครื่องใช้สำนักงาน ใช้ได้นาน สะดวกใน การปฏิบัติงาน ราชการเพื่อบริการ ประชาชน	กองช่าง

รายละเอียดโครงการพัฒนา
แผนพัฒนาท้องถิ่น (พ.ศ. ๒๕๖๖ – ๒๕๗๐)
องค์การบริหารส่วนตำบลวังม่วง

แบบ ผ.๑๒

ที่	โครงการ	วัตถุประสงค์	เป้าหมาย (ผลผลิตของ โครงการ)	งบประมาณและที่ผ่านมา					ตัวชี้วัด (KPIX)	ผลที่คาดว่าจะได้รับ	หน่วยงาน ที่ รับผิดชอบ
				๒๕๖๖ (บาท)	๒๕๖๗ (บาท)	๒๕๖๘ (บาท)	๒๕๖๙(บาท)	๒๕๗๐ (บาท)			
๖	โครงการก่อสร้างอาคารสำนักงานที่ทำการองค์การบริหารส่วนตำบลวังม่วง	เพื่อมีพื้นที่บริการประชาชนเพิ่มมากขึ้น ที่ทำงานเป็นสัดส่วน สะอาด มีระเบียบเรียบร้อย	ทำการก่อสร้างอาคารสำนักงานองค์การบริหารส่วนตำบลวังม่วง รายละเอียดตามแบบแปลนที่ อบต.วังม่วง กำหนด	๗,๐๐๐,๐๐๐	๗,๐๐๐,๐๐๐	๗,๐๐๐,๐๐๐	๗,๐๐๐,๐๐๐	๗,๐๐๐,๐๐๐	อาคารสำนักงานที่ได้มาตรฐาน	สำนักงานที่ทำการองค์การบริหารส่วนตำบลวังม่วง มีพื้นที่ในการต้อนรับ บริการประชาชนเพิ่มขึ้น สะดวกในการให้บริการประชาชนผู้มาติดต่อราชการ เป็นสัดส่วน เป็นระเบียบเรียบร้อย	กองช่าง
๗	โครงการก่อสร้างอาคารเอนกประสงค์ (โดม) สนามกีฬาหน้าอาคารสำนักงาน อบต.วังม่วง	เพื่อจัดกิจกรรมและโครงการต่าง ๆ ที่มีผู้เข้าร่วมจำนวนมาก และใช้เป็นที่พักผ่อนสำหรับประชาชนที่มาติดต่อราชการและงานบริการอื่น ๆ	ก่อสร้างโดมที่ได้มาตรฐาน รายละเอียดตามแบบแปลนที่ อบต.วังม่วง กำหนด	๗๐๐,๐๐๐	๗๐๐,๐๐๐	๗๐๐,๐๐๐	๗๐๐,๐๐๐	๗๐๐,๐๐๐	อาคารโดมที่ได้มาตรฐานสามารถจัดกิจกรรมและรับรองประชาชนที่มาติดต่อราชการได้และมีความปลอดภัย	อบต.วังม่วง มีสถานที่สำหรับจัดกิจกรรมต่าง ๆ ที่สะดวกสามารถรองรับประชาชนได้จำนวนมาก มีความสะดวกและปลอดภัย	กองช่าง
๘	โครงการก่อสร้างป้ายชื่อศูนย์พัฒนาเด็กเล็ก วัดอัมพวันบ้านวังม่วง พร้อมปรับปรุงพื้นที่	เพื่อปรับปรุงภูมิทัศน์ ให้ได้มาตรฐาน ให้มีความปลอดภัยสำหรับเด็ก ปฐมวัยในศูนย์พัฒนาเด็กเล็ก	จัดทำป้ายขนาดมาตรฐานพร้อมปรับปรุงพื้นที่ตามแบบแปลนที่ อบต.วังม่วง กำหนด รายละเอียดตามแบบแปลนที่ อบต.วังม่วง กำหนด	๑๐๐,๐๐๐	๑๐๐,๐๐๐	๑๐๐,๐๐๐	๑๐๐,๐๐๐	๑๐๐,๐๐๐	ป้ายศูนย์พัฒนาเด็กเล็กที่ได้มาตรฐานไม่เป็นอันตรายสำหรับเด็กเล็ก	ศูนย์พัฒนาเด็กเล็กวัดอัมพวันบ้านวังม่วง มีป้ายศูนย์ฯที่ได้มาตรฐานเห็นเด่นชัดมีภูมิทัศน์ที่ดีและปลอดภัยสำหรับเด็ก	กองช่าง

รายละเอียดโครงการพัฒนา
แผนพัฒนาท้องถิ่น (พ.ศ. ๒๕๖๖ - ๒๕๗๐)
องค์การบริหารส่วนตำบลวังม่วง

ที่	โครงการ	วัตถุประสงค์	เป้าหมาย (ผลผลิตของ โครงการ)	งบประมาณและที่ผ่านมา					ตัวชี้วัด (KPIX)	ผลที่คาดว่าจะได้รับ	หน่วยงาน ที่ รับผิดชอบ
				๒๕๖๖ (บาท)	๒๕๖๗ (บาท)	๒๕๖๘ (บาท)	๒๕๖๙ (บาท)	๒๕๗๐ (บาท)			
๙	โครงการก่อสร้างอาคาร เอนกประสงค์ (โดม) ศูนย์ พัฒนาเด็กเล็กวัดอัมพวัน บ้านวังม่วง	เพื่อจัดกิจกรรมสำหรับเด็กเล็กและรองรับ ผู้ปกครองที่มารอรับเด็ก ในศูนย์พัฒนาเด็กเล็ก	ก่อสร้างโดมที่ได้ มาตรฐานและมีความปลอดภัย รายละเอียดตาม แบบแปลนที่ อบต.วังม่วง กำหนด	๒๐๐,๐๐๐	๒๐๐,๐๐๐	๒๐๐,๐๐๐	๒๐๐,๐๐๐	๒๐๐,๐๐๐	โดมที่ได้มาตรฐาน และมีความปลอดภัย	ศูนย์พัฒนาเด็กเล็กวัด อัมพวันบ้านวังม่วง มี โดมสำหรับจัด กิจกรรมสำหรับเด็กที่ ได้มาตรฐานและมีความ ปลอดภัย	กองช่าง
๑๐	โครงการปรับปรุงห้องน้ำ ศูนย์พัฒนาเด็กเล็กวัด อัมพวันบ้านวังม่วง	เพื่อให้เด็กเล็กในศูนย์ พัฒนาเด็กเล็กมีห้องน้ำที่ สะอาด และปลอดภัย	ปรับปรุงห้องน้ำ ให้สามารถให้ งานได้ มีความ สะอาด และ ปลอดภัย รายละเอียดตาม แบบแปลนที่ อบต.วังม่วง กำหนด	๑๐๐,๐๐๐	๑๐๐,๐๐๐	๑๐๐,๐๐๐	๑๐๐,๐๐๐	๑๐๐,๐๐๐	ห้องน้ำที่สะอาด และ มีความปลอดภัย	ศูนย์พัฒนาเด็กเล็กวัด อัมพวันบ้านวังม่วง มี ห้องน้ำที่สะอาด และ มีความปลอดภัย	กองช่าง
๑๑	โครงการก่อสร้างลาน คอนกรีตหน้าศูนย์พัฒนา เด็กเล็กวัดอัมพวันบ้านวัง ม่วง	เพื่อปรับปรุงภูมิทัศน์ให้ สะดวกและสะอาด สำหรับจัดกิจกรรมนอก อาคารเรียน	ก่อสร้างลาน คอนกรีต รายละเอียดตาม แบบแปลนที่ อบต.วังม่วง กำหนด	๑๐๐,๐๐๐	๑๐๐,๐๐๐	๑๐๐,๐๐๐	๑๐๐,๐๐๐	๑๐๐,๐๐๐	ลานคอนกรีตที่ได้ มาตรฐานและ ปลอดภัย	ศูนย์พัฒนาเด็กเล็กวัด อัมพวันบ้านวังม่วงมี พื้นที่นอกอาคารที่ สะอาดและปลอดภัย สำหรับเด็ก	กองช่าง

**รายละเอียดโครงการพัฒนา
แผนพัฒนาท้องถิ่น (พ.ศ. ๒๕๖๖ - ๒๕๗๐)
องค์การบริหารส่วนตำบลวังม่วง**

ที่	โครงการ	วัตถุประสงค์	เป้าหมาย (ผลผลิตของ โครงการ)	งบประมาณและที่ผ่านมา					ตัวชี้วัด (KPIX)	ผลที่คาดว่าจะได้รับ	หน่วยงาน ที่ รับผิดชอบ
				๒๕๖๖ (บาท)	๒๕๖๗ (บาท)	๒๕๖๘ (บาท)	๒๕๖๙ (บาท)	๒๕๗๐ (บาท)			
๑๒	โครงการก่อสร้างอาคารศูนย์พัฒนาเด็กเล็กบ้านโสภนาค	เพื่อรับรองเด็กเล็กที่เพิ่มขึ้น เด็กเล็กมีห้องจัดกิจกรรมที่เป็นสัดส่วนตามระดับชั้น	ก่อสร้างอาคารศูนย์พัฒนาเด็กเล็ก สด.ศพต.๑ ขนาดไม่เกิน ๕๐ คน (แบบไม่ตอกเสาเข็ม)	๒,๑๐๐,๐๐๐	๒,๑๐๐,๐๐๐	๒,๑๐๐,๐๐๐	๒,๑๐๐,๐๐๐	๒,๑๐๐,๐๐๐	อาคารศูนย์พัฒนาเด็กเล็กที่ได้มาตรฐาน สะอาด น่าอยู่ และปลอดภัย	ศูนย์พัฒนาเด็กเล็กบ้านโสภนาคมีพื้นที่จัดกิจกรรมการเรียนการสอนเพิ่มขึ้น ไม่แออัด สะดวก สะอาด และปลอดภัยสำหรับเด็กเล็ก	กองช่าง/ กรมส่งเสริมฯ อุดหนุน เฉพาะกิจ
๑๓	โครงการก่อสร้างกำแพงรอบอาคารศูนย์พัฒนาเด็กเล็กรอบอาคารศูนย์พัฒนาเด็กเล็กบ้านโสภนาค	เพื่อเพิ่มความปลอดภัยให้กับเด็กเล็กในศูนย์พัฒนาเด็กเล็กบ้านโสภนาค	ก่อสร้างกำแพงที่ได้มาตรฐาน รายละเอียดตามแบบแปลนที่ อบต.วังม่วง กำหนด	๑๐๐,๐๐๐	๑๐๐,๐๐๐	๑๐๐,๐๐๐	๑๐๐,๐๐๐	๑๐๐,๐๐๐	กำแพงที่ได้มาตรฐานตามแบบ	ศูนย์พัฒนาเด็กเล็กบ้านโสภนาค มีกำแพงที่ได้มาตรฐาน มีความปลอดภัยสำหรับเด็กเล็ก	กองช่าง
๑๔	โครงการปรับปรุงอาคารศูนย์พัฒนาเด็กเล็กบ้านโสภนาค (งานทาสีตัวอาคาร)	เพื่อให้อาคารดูใหม่ สะอาด สวยงามมากขึ้น	ทำการทาสีตัวอาคาร รายละเอียดตามแบบแปลนที่ อบต.วังม่วง	๑๐๐,๐๐๐	๑๐๐,๐๐๐	๑๐๐,๐๐๐	๑๐๐,๐๐๐	๑๐๐,๐๐๐	อาคารศูนย์พัฒนาเด็กเล็กที่ใหม่ขึ้น	ศูนย์พัฒนาเด็กเล็กบ้านโสภนาคมีอาคารเรียนที่ใหม่ขึ้น สะอาด และปลอดภัย	กองช่าง

ที่	โครงการ	วัตถุประสงค์	เป้าหมาย (ผลผลิตของ โครงการ)	งบประมาณและที่ผ่านมา					ตัวชี้วัด (KPIX)	ผลที่คาดว่าจะได้รับ	หน่วยงาน ที่ รับผิดชอบ
				๒๕๖๖ (บาท)	๒๕๖๗ (บาท)	๒๕๖๘ (บาท)	๒๕๖๙ (บาท)	๒๕๗๐ (บาท)			
๑๕	โครงการก่อสร้างโดม ทางเดินตามถนนเข้าอาคาร ศูนย์พัฒนาเด็กเล็กบ้านโสก นาค	เพื่อภูมิทัศน์ที่สวยงาม ป้องกันฝนและแสงแดด ให้แก่เด็กเล็ก	ก่อสร้างโดม ทางเดินถึงตัว อาคาร รายละเอียดตาม แบบแปลนที่ อบต.วังม่วง กำหนด	๑๐๐,๐๐๐	๑๐๐,๐๐๐	๑๐๐,๐๐๐	๑๐๐,๐๐๐	๑๐๐,๐๐๐	โดมทางเดินที่ได้ มาตรฐาน	ศูนย์พัฒนาเด็กเล็กบ้าน โสกนาคมีโดมทางเดินที่ ได้มาตรฐานและมีความ ปลอดภัยสำหรับเด็กเล็ก	กองช่าง
๑๖	โครงการก่อสร้างลาน คอนกรีตรอบอาคารศูนย์ พัฒนาเด็กเล็กบ้านห้วยแร่	เพื่อปรับปรุงภูมิทัศน์รอบ อาคาร ให้มีความปลอดภัย สะอาด ความเป็นระเบียบ เรียบร้อย	ก่อสร้างลาน คอนกรีตรอบ อาคาร รายละเอียดตาม แบบแปลนที่ อบต.วังม่วง กำหนด	๑๐๐,๐๐๐	๑๐๐,๐๐๐	๑๐๐,๐๐๐	๑๐๐,๐๐๐	๑๐๐,๐๐๐	ลานคอนกรีตที่ได้ มาตรฐาน	ศูนย์พัฒนาเด็กเล็กบ้าน ห้วยแร่ มีลานคอนกรีต ที่มีความปลอดภัย สำหรับเด็กเล็ก	กองช่าง
๑๗	โครงการปรับปรุงอาคาร ศูนย์พัฒนาเด็กเล็กบ้านห้วย แร่ (งานปูกระเบื้องพื้น อาคาร งานทาสีตัวอาคาร)	เพื่อปรับปรุงอาคารให้ดูใหม่ ขึ้น มีความสะอาด และ ปลอดภัย	ทำการปูกระเบื้อง พื้นอาคารและ ทาสีตัวอาคาร รายละเอียดตาม แบบแปลนที่ อบต.วังม่วง กำหนด	๑๐๐,๐๐๐	๑๐๐,๐๐๐	๑๐๐,๐๐๐	๑๐๐,๐๐๐	๑๐๐,๐๐๐	กระเบื้องที่ปลอดภัย สำหรับเด็กและสี อาคารที่ใหม่ขึ้น	ศูนย์พัฒนาเด็กเล็กบ้าน ห้วยแร่มีอาคารเรียนที่ สวยงาม และมีกระเบื้อง ที่สะอาดมีความ ปลอดภัยสำหรับเด็กเล็ก	กองช่าง
๑๘	โครงการก่อสร้างอาคาร เอนกประสงค์ (โดม) ศูนย์ พัฒนาเด็กเล็กบ้านห้วยแร่	เพื่อจัดกิจกรรมสำหรับเด็ก เล็กและรองรับผู้ปกครอง ที่มาารับเด็กในศูนย์พัฒนา เด็กเล็ก มีพื้นที่ใช้สอย เพิ่มขึ้น	ก่อสร้างโดมที่ได้ มาตรฐานและมี ความปลอดภัย รายละเอียดตาม แบบแปลนที่ อบต. วังม่วง กำหนด	๒๐๐,๐๐๐	๒๐๐,๐๐๐	๒๐๐,๐๐๐	๒๐๐,๐๐๐	๒๐๐,๐๐๐	โดมที่ได้มาตรฐานและ มีความปลอดภัย	ศูนย์พัฒนาเด็กเล็กบ้าน ห้วยแร่ มีโดมสำหรับจัด กิจกรรมสำหรับเด็กที่ได้ มาตรฐานและมีความ ปลอดภัย	กองช่าง
๑๙	โครงการก่อสร้างลานจอด รถ อบต.วังม่วง	เพื่ออำนวยความสะดวกให้ ประชาชนที่มาติดต่อ ราชการ และจอดรถ พนักงาน มีความเป็น ระเบียบ และปลอดภัย	ก่อสร้างลานจอด รถ ตามแบบ แปลนที่ อบต.วัง ม่วง กำหนด	๔๐๐,๐๐๐	๔๐๐,๐๐๐	๔๐๐,๐๐๐	๔๐๐,๐๐๐	๔๐๐,๐๐๐	ลานจอดรถที่ได้ มาตรฐานตามแบบ แปลนที่ อบต.วังม่วง กำหนด	อบต.วังม่วงมีลานจอด รถที่แข็งแรงปลอดภัย เพื่ออำนวยความสะดวก ประชาชนผู้มาติดต่อ ราชการ	กองช่าง

แบบ ผ.๐๒

ที่	โครงการ	วัตถุประสงค์	เป้าหมาย (ผลผลิตของ โครงการ)	งบประมาณและที่ผ่านมา					ตัวชี้วัด (KPIX)	ผลที่คาดว่าจะได้รับ	หน่วยงาน ที่ รับผิดชอบ
				๒๕๖๖ (บาท)	๒๕๖๗ (บาท)	๒๕๖๘ (บาท)	๒๕๖๙ (บาท)	๒๕๗๐ (บาท)			
๒๐	โครงการปรับปรุงศูนย์พัฒนาเด็กเล็กวัดอัมพวันบ้านวังม่วง	เพื่อปรับปรุงศูนย์พัฒนาเด็กเล็กวัดอัมพวันบ้านวังม่วง	ปรับปรุงศูนย์พัฒนาเด็กเล็กวัดอัมพวันบ้านวังม่วง รายละเอียดตามแบบแปลนที่ อบต.วังม่วงกำหนด	๑๒๐,๐๐๐	๑๒๐,๐๐๐	๑๒๐,๐๐๐	๑๒๐,๐๐๐	๑๒๐,๐๐๐	อาคารศูนย์พัฒนาเด็กเล็กที่ได้มาตรฐาน สะอาด น่าอยู่ และปลอดภัย	ศูนย์พัฒนาเด็กเล็กวัดอัมพวันมีอาคารเรียนที่สวยงาม และมีความปลอดภัยสำหรับเด็กเล็ก	กองช่าง
๒๑	โครงการปรับปรุงศูนย์พัฒนาเด็กเล็กบ้านไสภานาค	เพื่อปรับปรุงศูนย์พัฒนาเด็กเล็กบ้านไสภานาค	ปรับปรุงศูนย์พัฒนาเด็กเล็กบ้านไสภานาค รายละเอียดตามแบบแปลนที่ อบต.วังม่วงกำหนด	๑๒๐,๐๐๐	๑๒๐,๐๐๐	๑๒๐,๐๐๐	๑๒๐,๐๐๐	๑๒๐,๐๐๐	อาคารศูนย์พัฒนาเด็กเล็กที่ได้มาตรฐาน สะอาด น่าอยู่ และปลอดภัย	ศูนย์พัฒนาเด็กเล็กบ้านไสภานาคมีอาคารเรียนที่สวยงาม และมีความปลอดภัยสำหรับเด็กเล็ก	กองช่าง
๒๒	โครงการปรับปรุงศูนย์พัฒนาเด็กเล็กบ้านห้วยแร่	เพื่อปรับปรุงศูนย์พัฒนาเด็กเล็กบ้านห้วยแร่	ปรับปรุงศูนย์พัฒนาเด็กเล็กบ้านห้วยแร่ รายละเอียดตามแบบแปลนที่ อบต.วังม่วงกำหนด	๑๒๐,๐๐๐	๑๒๐,๐๐๐	๑๒๐,๐๐๐	๑๒๐,๐๐๐	๑๒๐,๐๐๐	อาคารศูนย์พัฒนาเด็กเล็กที่ได้มาตรฐาน สะอาด น่าอยู่ และปลอดภัย	ศูนย์พัฒนาเด็กเล็กบ้านห้วยแร่ มีอาคารเรียนที่สวยงาม และมีความปลอดภัยสำหรับเด็กเล็ก	กองช่าง
๒๓	โครงการปรับปรุง-ต่อเติมอาคารภายในที่ทำการ อบต.(อาคาร ๑๒พร.)	เพื่อปรับปรุง-ต่อเติมอาคารภายในที่ทำการ อบต.(อาคาร ๑๒พร.)	ปรับปรุง-ต่อเติมอาคารภายในที่ทำการ อบต.(อาคาร ๑๒พร.)รายละเอียดตามแบบแปลนที่ อบต.วังม่วงกำหนด	๑๕๐,๐๐๐	๑๕๐,๐๐๐	๑๕๐,๐๐๐	๑๕๐,๐๐๐	๑๕๐,๐๐๐	อาคาร ๑๒พร. อบต.วังม่วง ได้มาตรฐาน และปลอดภัย	เพื่อให้มาตรฐาน และปลอดภัย อำนาจความสะดวก ให้ประชาชนผู้มาติดต่อ	กองช่าง
๒๔	โครงการปรับปรุง-ต่อเติมอาคารภายในที่ทำการ อบต.(อาคารห้องประชุม)	เพื่อปรับปรุง-ต่อเติมอาคารภายในที่ทำการ อบต.(อาคารห้องประชุม)	ปรับปรุง-ต่อเติมอาคารภายในที่ทำการ อบต.(อาคารห้องประชุม) รายละเอียดตามแบบแปลนที่ อบต.วังม่วงกำหนด	๑๙๓,๐๐๐	๑๙๓,๐๐๐	๑๙๓,๐๐๐	๑๙๓,๐๐๐	๑๙๓,๐๐๐	อาคาร ห้องประชุม อบต.วังม่วง ได้มาตรฐาน สะอาด น่าอยู่ และปลอดภัย	เพื่อให้มาตรฐาน และปลอดภัยอำนวยความสะดวก ให้ประชาชนผู้มาติดต่อ	กองช่าง
๒๕	โครงการปรับปรุง-ต่อเติมอาคารภายในที่ทำการ อบต.(อาคารห้องคลัง)	เพื่อปรับปรุง-ต่อเติมอาคารภายในที่ทำการ อบต.(อาคารห้องคลัง)	ปรับปรุง-ต่อเติมอาคารภายในที่ทำการ อบต.(อาคารห้องคลัง) รายละเอียดตามแบบแปลนที่ อบต.วังม่วงกำหนด	๑๕๐,๐๐๐	๑๕๐,๐๐๐	๑๕๐,๐๐๐	๑๕๐,๐๐๐	๑๕๐,๐๐๐	อาคาร ห้องคลัง อบต.วังม่วง ได้มาตรฐาน สะอาด น่าอยู่ และปลอดภัย	เพื่อให้มาตรฐาน และปลอดภัยอำนวยความสะดวก ให้ประชาชนผู้มาติดต่อ	กองช่าง

แบบ ผ.๐๒

รายละเอียดโครงการพัฒนา

๒. ยุทธศาสตร์พัฒนาโครงสร้างพื้นฐานยกระดับคุณภาพชีวิตของชุมชน

๒.๑ แผนงานอุตสาหกรรมและการโยธา ๑๑๑ โครงการ

แบบ ผ.๐๒
รายละเอียดโครงการพัฒนา
บ้านวังม่วง หมู่ที่ ๑
รวม ๑๗ โครงการ

รายละเอียดโครงการพัฒนา
แผนพัฒนาท้องถิ่น (พ.ศ. ๒๕๖๖ – ๒๕๗๐)
องค์การบริหารส่วนตำบลวังม่วง

ยุทธศาสตร์การพัฒนาจังหวัดที่ ๓ การส่งเสริมวัฒนธรรม เทคโนโลยี และดิจิทัล เพื่อการพัฒนาขอนแก่นเมืองอัจฉริยะ
ยุทธศาสตร์การพัฒนาของ อปท.ในเขตจังหวัดที่ ๓ การพัฒนาเมืองและชุมชน

๒. ยุทธศาสตร์พัฒนาโครงสร้างพื้นฐานยกระดับคุณภาพชีวิตของชุมชน มี ๒ แผนงาน

๒.๑ แผนงานอุตสาหกรรมและการโยธา มี ๑๑๑ โครงการ

ที่	โครงการ	วัตถุประสงค์	เป้าหมาย (ผลผลิตของโครงการ)	งบประมาณและที่ผ่านมา					ตัวชี้วัด (KPIX)	ผลที่คาดว่าจะได้รับ	หน่วยงาน ที่ รับผิดชอบ
				๒๕๖๖ (บาท)	๒๕๖๗ (บาท)	๒๕๖๘ (บาท)	๒๕๖๙ (บาท)	๒๕๗๐ (บาท)			
๑	โครงการวางท่อระบายน้ำภายในหมู่บ้านวังม่วง ม.๑ สายทางวังม่วง ม.๑ – ห้วยแร่ ม.๓ (ช่วงสี่แยกบ้านแม่ตอกไม้ ประพันธ์ – นางสมสา พาระคุณ)	เพื่อให้การระบายน้ำในภายในหมู่บ้านสะดวกและไม่มีน้ำท่วมขังในเขตชุมชน ซึ่งเป็นแหล่งเพาะพันธ์เชื้อโรค	โดยทำการวางท่อระบายน้ำคสล.Ø ๐.๔๐x๑.๐๐ เมตร (พร้อมบ่อพัก คสล.) ความยาวรวมไม่น้อยกว่า ๒๙๐.๐๐ เมตร พร้อมทำการเทคอนกรีตขยายผิวจราจร –(รายละเอียดตามแบบแปลนที่ อบต.วังม่วง กำหนด)	๓๕๐,๐๐๐	๓๕๐,๐๐๐	๓๕๐,๐๐๐	๓๕๐,๐๐๐	๓๕๐,๐๐๐	จำนวนร่องระบายน้ำที่ดำเนินการก่อสร้าง	สามารถระบายน้ำที่ท่วมขังในพื้นที่ชุมชนได้อย่างสะดวกลดความเดือดร้อนของประชาชนในพื้นที่ได้	กองช่าง
๒	โครงการก่อสร้างถนนคอนกรีตเสริมเหล็กสายทางวังม่วง ม.๑-บ้านห้วยแร่ ม.๓ – หน้าบ้านนางตอกไม้ ประพันธ์ (ต่อจาก งปม.ปี ๖๔)	เพื่อให้ประชาชนในหมู่บ้านสามารถใช้เดินทางสัญจรไปมาระหว่างหมู่บ้านได้อย่างสะดวกและปลอดภัย	โดยทำการก่อสร้าง: ถนนคสล. ขนาดผิวจราจรกว้าง ๖.๐๐ ม. หน้า ๐.๑๕ ม. ความยาวรวม ๓๘.๕๐ เมตร (หรือมีพื้นที่ คสล.ไม่น้อยกว่า ๒๓๑.๐๐ ตารางเมตร) ใหญ่ทางลูกรังกว้างข้างละ ๐.๐๐-๐.๕๐ ม. –(รายละเอียดตามแบบแปลนที่ อบต.วังม่วง กำหนด)	๑๕๑,๐๐๐	๑๕๑,๐๐๐	๑๕๑,๐๐๐	๑๕๑,๐๐๐	๑๕๑,๐๐๐	จำนวนถนน คสล.ที่ดำเนินการก่อสร้าง	ประชาชนสามารถเดินทางได้อย่างสะดวกและมีความปลอดภัยยิ่งขึ้น	กองช่าง

รายละเอียดโครงการพัฒนา
แผนพัฒนาท้องถิ่น (พ.ศ. ๒๕๖๖ – ๒๕๗๐)
องค์การบริหารส่วนตำบลวังม่วง

ที่	โครงการ	วัตถุประสงค์	เป้าหมาย (ผลผลิตของโครงการ)	งบประมาณและที่ผ่านมา					ตัวชี้วัด (KPIX)	ผลที่คาดว่าจะได้รับ	หน่วยงาน ที่ รับผิดชอบ
				๒๕๖๖ (บาท)	๒๕๖๗ (บาท)	๒๕๖๘ (บาท)	๒๕๖๙ (บาท)	๒๕๗๐ (บาท)			
๓	โครงการก่อสร้างถนนคอนกรีตเสริมเหล็กภายในหมู่บ้าน บ้านวังม่วง ม. ๑ -สายทางข้างศูนย์พัฒนาเด็กเล็กวัดอัมพวัน	เพื่อให้ประชาชนในหมู่บ้านสามารถใช้เดินทางสัญจรไปมาระหว่างหมู่บ้านได้อย่างสะดวกและปลอดภัย	โดยทำการก่อสร้าง: ถนนคสล. ขนาดผิวจราจรกว้าง ๔.๐๐ ม. หนา ๐.๑๕ ม. ความยาวรวม ๖๐.๐๐ เมตร (หรือมีพื้นที่ คสล.ไม่น้อยกว่า ๒๔๐.๐๐ ตารางเมตร) ไหล่ทางลูกรังกว้างข้างละ ๐.๐๐-๐.๕๐ ม. (รายละเอียดตามแบบแปลนที่ อบต.วังม่วง กำหนด)	๑๕๕,๐๐๐	๑๕๕,๐๐๐	๑๕๕,๐๐๐	๑๕๕,๐๐๐	๑๕๕,๐๐๐	จำนวนถนน คสล. ที่ดำเนินการก่อสร้าง	ประชาชนสามารถเดินทางได้อย่างสะดวกและมีความปลอดภัยยิ่งขึ้น	กองช่าง
๔	โครงการก่อสร้างถนนคอนกรีตเสริมเหล็กภายในหมู่บ้าน บ้านวังม่วง ม. ๑ -สายทางสี่แยกนายเรือง – ประตู่ทางเข้าวัดอัมพวัน (ด้านทิศตะวันตก)	เพื่อให้ประชาชนในหมู่บ้านสามารถใช้เดินทางสัญจรไปมาระหว่างหมู่บ้านได้อย่างสะดวกและปลอดภัย	โดยทำการก่อสร้าง: ถนนคสล. ขนาดผิวจราจรกว้าง ๔.๐๐ ม. หนา ๐.๑๕ ม. ความยาวรวม ๓๐.๐๐ เมตร (หรือมีพื้นที่ คสล.ไม่น้อยกว่า ๑๒๐.๐๐ ตารางเมตร) (รายละเอียดตามแบบแปลนที่ อบต.วังม่วง กำหนด)	๑๐๕,๐๐๐	๑๐๕,๐๐๐	๑๐๕,๐๐๐	๑๐๕,๐๐๐	๑๐๕,๐๐๐	จำนวนถนน คสล. ที่ดำเนินการก่อสร้าง	ประชาชนสามารถเดินทางได้อย่างสะดวกและมีความปลอดภัยยิ่งขึ้น	กองช่าง

รายละเอียดโครงการพัฒนา
แผนพัฒนาท้องถิ่น (พ.ศ. ๒๕๖๖ - ๒๕๗๐)
องค์การบริหารส่วนตำบลวังม่วง

ที่	โครงการ	วัตถุประสงค์	เป้าหมาย (ผลผลิตของโครงการ)	งบประมาณและที่ผ่านมา					ตัวชี้วัด (KPIX)	ผลที่คาดว่าจะได้รับ	หน่วยงาน ที่ รับผิดชอบ
				๒๕๖๖ (บาท)	๒๕๖๗ (บาท)	๒๕๖๘ (บาท)	๒๕๖๙ (บาท)	๒๕๗๐ (บาท)			
๕	โครงการก่อสร้างถนนคอนกรีตเสริมเหล็กภายในหมู่บ้าน บ้านวังม่วง ม. ๑ -สายทางบ้านนาย นภดล มุกดา-นายบุญลิน หนั้นสุราช	เพื่อให้ประชาชนในหมู่บ้านสามารถใช้เดินทางสัญจรไปมาระหว่างหมู่บ้านได้อย่างสะดวกและปลอดภัย	โดยทำการก่อสร้าง: ถนนคสล. ขนาดผิวจราจรกว้าง ๓.๐๐ ม. หนา ๐.๑๕ ม. ความยาวรวม ๑๑๐.๐๐ เมตร (หรือมีพื้นที่ คสล.ไม่น้อยกว่า ๓๓๐.๐๐ ตารางเมตร) ลูกรีงไหล่ทางกว้างข้างละ ๐.๐๐-๐.๕๐ ม. (รายละเอียดตามแบบแปลนที่ อบต.วังม่วง กำหนด)	๒๑๕,๐๐๐	๒๑๕,๐๐๐	๒๑๕,๐๐๐	๒๑๕,๐๐๐	๒๑๕,๐๐๐	จำนวนถนน คสล. ที่ดำเนินการก่อสร้าง	ประชาชนสามารถเดินทางได้อย่างสะดวกและมีความปลอดภัยยิ่งขึ้น	กองช่าง
๖	โครงการก่อสร้างถนนคอนกรีตเสริมเหล็กภายในหมู่บ้าน บ้านวังม่วง ม. ๑ -สายทางด้านข้างกำแพงวัดอัมพวัน (ด้านทิศตะวันตก)	เพื่อให้ประชาชนในหมู่บ้านสามารถใช้เดินทางสัญจรไปมาระหว่างหมู่บ้านได้อย่างสะดวกและปลอดภัย	โดยทำการก่อสร้าง: ถนนคสล. ขนาดผิวจราจรกว้าง ๔.๐๐ ม. หนา ๐.๑๕ ม. ความยาวรวม ๑๐๐.๐๐ เมตร (หรือมีพื้นที่ คสล.ไม่น้อยกว่า ๔๐๐.๐๐ ตารางเมตร) ลูกรีงไหล่ทางกว้างข้างละ ๐.๐๐-๐.๕๐ ม. (รายละเอียดตามแบบแปลนที่ อบต.วังม่วง กำหนด)	๒๕๖,๐๐๐	๒๕๖,๐๐๐	๒๕๖,๐๐๐	๒๕๖,๐๐๐	๒๕๖,๐๐๐	จำนวนถนน คสล. ที่ดำเนินการก่อสร้าง	ประชาชนสามารถเดินทางได้อย่างสะดวกและมีความปลอดภัยยิ่งขึ้น	กองช่าง

**รายละเอียดโครงการพัฒนา
แผนพัฒนาท้องถิ่น (พ.ศ. ๒๕๖๖ - ๒๕๗๐)
องค์การบริหารส่วนตำบลวังม่วง**

ที่	โครงการ	วัตถุประสงค์	เป้าหมาย (ผลผลิตของโครงการ)	งบประมาณและที่ผ่านมา					ตัวชี้วัด (KPIX)	ผลที่คาดว่าจะได้รับ	หน่วยงาน ที่ รับผิดชอบ
				๒๕๖๖ (บาท)	๒๕๖๗ (บาท)	๒๕๖๘ (บาท)	๒๕๖๙ (บาท)	๒๕๗๐ (บาท)			
๗	โครงการก่อสร้างถนนคอนกรีตเสริมเหล็กภายในหมู่บ้าน บ้านวังม่วง ม. ๑ -สายบ้านวังม่วง - บ้านโนนสว่าง (ด้านหลังที่ทำการ อบต.วังม่วง)	เพื่อให้ประชาชนในหมู่บ้านสามารถใช้เดินทางสัญจรไปมาระหว่างหมู่บ้านได้อย่างสะดวกและปลอดภัย	โดยทำการก่อสร้าง: ถนนคสล. ขนาดผิวจราจรกว้าง ๔.๐๐ ม. หนา ๐.๑๕ ม. ความยาวรวม ๙๐๐.๐๐ เมตร (หรือมีพื้นที่ คสล.ไม่น้อยกว่า ๓,๖๐๐.๐๐ ตารางเมตร) ลูกรังไหล่ทางกว้างข้างละ ๐.๐๐-๐.๕๐ ม. (รายละเอียดตามแบบแปลนที่ อบต.วังม่วง กำหนด)	๒,๓๐๐,๐๐๐	๒,๓๐๐,๐๐๐	๒,๓๐๐,๐๐๐	๒,๓๐๐,๐๐๐	๒,๓๐๐,๐๐๐	จำนวนถนน คสล. ที่ดำเนินการก่อสร้าง	ประชาชนสามารถเดินทางได้อย่างสะดวกและมีความปลอดภัยยิ่งขึ้น	กองช่าง/ อบจ. ขอนแก่น
๘	โครงการก่อสร้างถนนคอนกรีตเสริมเหล็กภายในหมู่บ้าน บ้านวังม่วง ม. ๑ - สายทางบ้านวังม่วง-บ้านโนนสว่าง (ถนนสปก.-นายนายอ่อน บก สำโรง)	เพื่อให้ประชาชนในหมู่บ้านสามารถใช้เดินทางสัญจรไปมาระหว่างหมู่บ้านได้อย่างสะดวกและปลอดภัย	โดยทำการก่อสร้าง: ถนนคสล. ขนาดผิวจราจรกว้าง ๕.๐๐ ม. หนา ๐.๑๕ ม. ความยาวรวม ๑,๘๐๐.๐๐ เมตร (หรือมีพื้นที่ คสล.ไม่น้อยกว่า ๙,๐๐๐.๐๐ ตารางเมตร) ลูกรังไหล่ทางกว้างข้างละ ๐.๐๐-๐.๕๐ ม. (รายละเอียดตามแบบแปลนที่ อบต.วังม่วง กำหนด)	๕,๘๕๐,๐๐๐	๕,๘๕๐,๐๐๐	๕,๘๕๐,๐๐๐	๕,๘๕๐,๐๐๐	๕,๘๕๐,๐๐๐	จำนวนถนน คสล. ที่ดำเนินการก่อสร้าง	ประชาชนสามารถเดินทางได้อย่างสะดวกและมีความปลอดภัยยิ่งขึ้น	กองช่าง/ อบจ. ขอนแก่น

**รายละเอียดโครงการพัฒนา
แผนพัฒนาท้องถิ่น (พ.ศ. ๒๕๖๖ – ๒๕๗๐)
องค์การบริหารส่วนตำบลวังม่วง**

ที่	โครงการ	วัตถุประสงค์	เป้าหมาย (ผลผลิตของโครงการ)	งบประมาณและที่ผ่านมา					ตัวชี้วัด (KPIX)	ผลที่คาดว่าจะได้รับ	หน่วยงาน ที่ รับผิดชอบ
				๒๕๖๖ (บาท)	๒๕๖๗ (บาท)	๒๕๖๘ (บาท)	๒๕๖๙ (บาท)	๒๕๗๐ (บาท)			
๙	โครงการซ่อมแซมถนนคอนกรีตภายในหมู่บ้านบ้านวังม่วง ม.๑ -สายทางวังราษฎร์ (บริเวณหน้าบ้านผู้ช่วยผู้ใหญ่บ้าน ม.๑ นางเสาวภา วงษ์กันทา) -สายทางวังราษฎร์ (บริเวณบ้านนายอินตา สุขเพ็ง)	เพื่อให้ประชาชนในหมู่บ้านสามารถใช้เดินทางสัญจรไปมาระหว่างหมู่บ้านได้อย่างสะดวกและปลอดภัย	โดยทำการก่อสร้าง: ถนนคสล. ขนาดผิวจราจรกว้าง ๔.๐๐ ม. หนา ๐.๑๕ ม. ความยาวรวม ๙๐๐.๐๐ เมตร (หรือมีพื้นที่ คสล.ไม่น้อยกว่า ๓,๖๐๐.๐๐ ตารางเมตร) ลูกรังไหลทางกว้างข้างละ ๐.๐๐-๐.๕๐ ม. (รายละเอียดตามแบบแปลนที่ อบต.วังม่วง กำหนด)	๓๘,๐๐๐	๓๘,๐๐๐	๓๘,๐๐๐	๓๘,๐๐๐	๓๘,๐๐๐	ถนน คสล.ใช้งานได้ตามปกติ มีความปลอดภัย	ประชาชนสามารถเดินทางได้อย่างสะดวกและมีความปลอดภัยยิ่งขึ้น	กองช่าง/อบจ. ขอนแก่น
๑๐	โครงการก่อสร้างถนนคันดินเข้าสู่พื้นที่การเกษตร บ้านวังม่วง ม.๑ -สายทางแยกวังราษฎร์ -สำนักสงฆ์-บ้านวังม่วง (บริเวณที่นายนายสมจิตร เจริญสว่าง – นางหนูเกียง ดงอนนท์)	เพื่อให้ประชาชนในหมู่บ้านสามารถใช้เดินทางสัญจรไปมาระหว่างหมู่บ้านได้อย่างสะดวกและปลอดภัย	โดยทำการพูนดินยกร่องสูงเฉลี่ย ๐.๘๐ ม. ขนาดผิวจราจรกว้าง ๕.๐๐ ม. ความยาวรวม ๕๐๐.๐๐ เมตร (รายละเอียดตามแบบแปลนที่ อบต.วังม่วง กำหนด)	๙๓,๐๐๐	๙๓,๐๐๐	๙๓,๐๐๐	๙๓,๐๐๐	๙๓,๐๐๐	ถนนคันดินที่ทำการก่อสร้างใช้งานได้ดี	ประชาชนสามารถเดินทางได้อย่างสะดวกและมีความปลอดภัยยิ่งขึ้น	กองช่าง

รายละเอียดโครงการพัฒนา
แผนพัฒนาท้องถิ่น (พ.ศ. ๒๕๖๖ - ๒๕๗๐)
องค์การบริหารส่วนตำบลวังม่วง

ที่	โครงการ	วัตถุประสงค์	เป้าหมาย (ผลผลิตของโครงการ)	งบประมาณและที่ผ่านมา					ตัวชี้วัด (KPIX)	ผลที่คาดว่าจะได้รับ	หน่วยงาน ที่ รับผิดชอบ
				๒๕๖๖ (บาท)	๒๕๖๗ (บาท)	๒๕๖๘ (บาท)	๒๕๖๙ (บาท)	๒๕๗๐ (บาท)			
๑๑	โครงการก่อสร้างถนน หินคลุก บ้านวังม่วง ม. ๑ สายทางวังม่วง- หนองแสง (แยกลาน มัน)	เพื่อให้ประชาชนใน หมู่บ้านสามารถใช้ เดินทางสัญจรไปมา ระหว่างหมู่บ้าน ได้อย่างสะดวกและ ปลอดภัย	โดยทำการก่อสร้าง: ถนน หินคลุกขนาดผิวจราจร กว้าง ๖.๐๐ ม. ลงลูกรัง ผิวจราจรหนาเฉลี่ย ๐.๒๐ ม. ยาว ๓,๐๐๐.๐๐ ม. (รายละเอียดตามแบบ แปลนที่ อบต.วังม่วง กำหนด)	๑,๖๙๐,๐๐๐	๑,๖๙๐,๐๐๐	๑,๖๙๐,๐๐๐	๑,๖๙๐,๐๐๐	๑,๖๙๐,๐๐๐	ถนนหินคลุกที่ทำ การก่อสร้างใช้ งานได้ดี	ประชาชนสามารถ เดินทางได้อย่าง สะดวกและมีความ ปลอดภัยยิ่งขึ้น	กองช่าง/ อบจ. ขอนแก่น
๑๒	โครงการก่อสร้างถนน คันดินเข้าสู่พื้นที่ การเกษตร บ้านวังม่วง ม. ๑ สายทางนางวง เดือน เลิงฮัง-นางศิริพร ธาอินทร์-นายภิญญา ศรี จินดา	เพื่อให้ประชาชนใน หมู่บ้านสามารถใช้ เดินทางสัญจรไปมา ระหว่างหมู่บ้าน ได้อย่างสะดวกและ ปลอดภัย	โดยทำการพูนดินยกร่อง สูงเฉลี่ย ๐.๘๐ ม. ขนาด ผิวจราจรกว้าง ๕.๐๐ ม. ความยาวรวมไม่น้อยกว่า ๕๕๐.๐๐ เมตร (รายละเอียดตามแบบ แปลนที่ อบต.วังม่วง กำหนด)	๑๑๕,๐๐๐	๑๑๕,๐๐๐	๑๑๕,๐๐๐	๑๑๕,๐๐๐	๑๑๕,๐๐๐	ถนนคันดินที่ทำ การก่อสร้างใช้ งานได้ดี	ประชาชนสามารถ เดินทางได้อย่าง สะดวกและมีความ ปลอดภัยยิ่งขึ้น	กองช่าง
๑๓	โครงการก่อสร้างถนน ลูกรัง (บดอัดแน่น) บ้านวังม่วง ม.๑ คันคู ลำห้วยฝือบั้ง(ตอนบน) ทั้งสองฝั่งของคันคูลำ ห้วย	เพื่อให้ประชาชนใน หมู่บ้านสามารถใช้ เดินทางสัญจรไปมา ระหว่างหมู่บ้าน ได้อย่างสะดวกและ ปลอดภัย	โดยทำการก่อสร้าง: ถนน ลูกรังคันคูลำห้วย ขนาดผิว จราจรกว้าง ๓.๐๐ ม. ลง ลูกรังหนาเฉลี่ย ๐.๒๐ ม. ความยาวรวมไม่น้อยกว่า ๑,๕๐๐.๐๐ ม.(ปริมาณ ลูกรังไม่น้อยกว่า ๙๐๐.๐๐ ลบ.ม.) (รายละเอียดตาม แบบแปลนที่ อบต.วังม่วง กำหนด)	๖๕๐,๐๐๐	๖๕๐,๐๐๐	๖๕๐,๐๐๐	๖๕๐,๐๐๐	๖๕๐,๐๐๐	ถนนลูกรังที่ทำ การก่อสร้างใช้ งานได้ดี	ประชาชนสามารถ เดินทางได้อย่าง สะดวกและมีความ ปลอดภัยยิ่งขึ้น	กองช่าง/ อบจ. ขอนแก่น

**รายละเอียดโครงการพัฒนา
แผนพัฒนาท้องถิ่น (พ.ศ. ๒๕๖๖ – ๒๕๗๐)
องค์การบริหารส่วนตำบลวังม่วง**

ที่	โครงการ	วัตถุประสงค์	เป้าหมาย (ผลผลิตของโครงการ)	งบประมาณและที่ผ่านมา					ตัวชี้วัด (KPIX)	ผลที่คาดว่าจะได้รับ	หน่วยงาน ที่ รับผิดชอบ
				๒๕๖๖ (บาท)	๒๕๖๗ (บาท)	๒๕๖๘ (บาท)	๒๕๖๙ (บาท)	๒๕๗๐ (บาท)			
๑๔	โครงการก่อสร้างถนนลูกรัง (บดอัดแน่น) บ้านวังม่วง ม.๑ สายทางวังม่วง-วังผือ (ช่วงที่ นานายแดง กันหาบาง – นายขาล พันชะดาม)	เพื่อให้ประชาชนในหมู่บ้านสามารถใช้เดินทางสัญจรไปมาระหว่างหมู่บ้านได้อย่างสะดวกและปลอดภัย	โดยทำการก่อสร้าง: ถนนลูกรังขนาดผิวจราจรกว้าง ๔.๐๐ ม. ลงลูกรังผิวจราจรหนาเฉลี่ย ๐.๒๐ ม. ยาว ๑,๐๐๐.๐๐ ม. (รายละเอียดตามแบบแปลนที่ อบต.วังม่วง กำหนด)	๒๐๐,๐๐๐	๒๐๐,๐๐๐	๒๐๐,๐๐๐	๒๐๐,๐๐๐	๒๐๐,๐๐๐	ถนนลูกรังที่ทำการก่อสร้างใช้งานได้ดี	ประชาชนสามารถเดินทางได้อย่างสะดวกและมีความปลอดภัยยิ่งขึ้น	กองช่าง
๑๕	โครงการก่อสร้างถนนหินคลุก บ้านวังม่วง ม. ๑) สายทางบ้านวังม่วง-ป่าช้าสาธารณะประโยชน์	เพื่อให้ประชาชนในหมู่บ้านสามารถใช้เดินทางสัญจรไปมาระหว่างหมู่บ้านได้อย่างสะดวกและปลอดภัย	โดยทำการก่อสร้าง: ถนนหินคลุกขนาดผิวจราจรกว้าง ๔.๐๐ ม. ลงลูกรังผิวจราจรหนาเฉลี่ย ๐.๒๐ ม. ความยาวไม่น้อยกว่า ๑,๓๐๐.๐๐ ม. (รายละเอียดตามแบบแปลนที่ อบต.วังม่วง กำหนด)	๒๖๕,๐๐๐	๒๖๕,๐๐๐	๒๖๕,๐๐๐	๒๖๕,๐๐๐	๒๖๕,๐๐๐	ถนนคลุกที่ทำการก่อสร้างใช้งานได้ดี	ประชาชนสามารถเดินทางได้อย่างสะดวกและมีความปลอดภัยยิ่งขึ้น	กองช่าง
๑๖	โครงการก่อสร้างที่ทิ้งขยะประจำหมู่บ้าน วังม่วง ม. ๑	เพื่อจัดหาสถานที่ทิ้งขยะภายในหมู่บ้าน ให้มีความสะอาด และปลอดภัยจากโรค	ทำการก่อสร้างสถานที่ทิ้งขยะประจำหมู่บ้าน บ้านวังม่วง หมู่ที่ ๑	๒๕๐,๐๐๐	๒๕๐,๐๐๐	๒๕๐,๐๐๐	๒๕๐,๐๐๐	๒๕๐,๐๐๐	-จำนวนสถานที่ทิ้งขยะที่ได้มาตรฐาน	ประชาชนภายในหมู่บ้าน หมู่ที่ ๑ มีสถานะที่ทิ้งขยะที่ได้มาตรฐาน สามารถรองรับขยะภายในหมู่บ้านได้อย่างถูกสุขลักษณะ	กองช่าง

รายละเอียดโครงการพัฒนา
แผนพัฒนาท้องถิ่น (พ.ศ. ๒๕๖๖ - ๒๕๗๐)
องค์การบริหารส่วนตำบลวังม่วง

แบบ ผ.๐๒

ที่	โครงการ	วัตถุประสงค์	เป้าหมาย (ผลผลิตของโครงการ)	งบประมาณและที่ผ่านมา					ตัวชี้วัด (KPIX)	ผลที่คาดว่าจะได้รับ	หน่วยงาน ที่ รับผิดชอบ
				๒๕๖๖ (บาท)	๒๕๖๗ (บาท)	๒๕๖๘ (บาท)	๒๕๖๙ (บาท)	๒๕๗๐ (บาท)			
๑๗	โครงการขยายเขตไฟฟ้า สาธารณะภายใน หมู่บ้าน ม. ๑ สายหลัง รพสต.วังม่วง บริเวณ หน้าบ้านคุณครุณิรมล หนันสุราช-นายเชียว ดี กลาง	เพื่อขยายไฟฟ้าให้ ประชาชนได้ใช้อย่าง ทั่วถึง ปลอดภัยในชีวิต และทรัพย์สิน	อุดหนุนการไฟฟ้าบ้านไผ่ (รายละเอียดตามแบบ แปลนที่ การไฟฟ้าบ้านไผ่ กำหนด)	๒๐๐,๐๐๐	๒๐๐,๐๐๐	๒๐๐,๐๐๐	๒๐๐,๐๐๐	๒๐๐,๐๐๐	-ประชาชนมีไฟฟ้า แสงสว่างอย่าง ทั่วถึง	ประชาชนมีไฟฟ้าใช้ อย่างทั่วถึง มีความ ปลอดภัยในชีวิตและ ทรัพย์สิน	กองช่าง / การไฟฟ้า บ้านไผ่

แบบ ผ.๐๒
รายละเอียดโครงการพัฒนา
บ้านวังม่วง หมู่ที่ ๒
รวม ๒๐ โครงการ

รายละเอียดโครงการพัฒนา
แผนพัฒนาท้องถิ่น (พ.ศ. ๒๕๖๖ - ๒๕๗๐)
องค์การบริหารส่วนตำบลวังม่วง

ที่	โครงการ	วัตถุประสงค์	เป้าหมาย (ผลผลิตของโครงการ)	งบประมาณและที่ผ่านมา					ตัวชี้วัด (KPIX)	ผลที่คาดว่าจะได้รับ	หน่วยงาน ที่ รับผิดชอบ
				๒๕๖๖ (บาท)	๒๕๖๗ (บาท)	๒๕๖๘ (บาท)	๒๕๖๙ (บาท)	๒๕๗๐ (บาท)			
๑๘	โครงการก่อสร้างร่องระบายน้ำภายในหมู่บ้าน บ้านวังม่วง ม. ๒ สายทางนางดวงดี ไชยโคตร - นางลำไย ภูจาก	เพื่อให้การระบายน้ำในภายในหมู่บ้านสะดวกและไม่มีน้ำท่วมขังในเขตชุมชน ซึ่งเป็นแหล่งเพาะพันธ์เชื้อโรค	โดยทำการก่อสร้าง:ร่องระบายน้ำ คสล. (รูปตัวยู) พร้อมฝาปิด ร่องระบายน้ำขนาด ๐.๓๕x ๐.๓๕ ม. ความยาวรวมทั้งสิ้น ๗๗.๐๐ ม. (รายละเอียดตามแบบแปลนที่ อบต.วังม่วง กำหนด)	๑๗๐,๐๐๐	๑๗๐,๐๐๐	๑๗๐,๐๐๐	๑๗๐,๐๐๐	๑๗๐,๐๐๐	จำนวนร่องระบายน้ำที่ดำเนินการก่อสร้าง	สามารถระบายน้ำที่ท่วมขังในพื้นที่ชุมชนได้อย่างสะดวกลดความเดือดร้อนของประชาชนในพื้นที่ได้	กองช่าง
๑๙	โครงการก่อสร้างร่องระบายน้ำภายในหมู่บ้าน บ้านวังม่วง ม. ๒ สายทางวังม่วง-วังผือ (ช่วงบ้านนายศุภชัย สมอหอม - นายตัน อันชื่น)	เพื่อให้การระบายน้ำในภายในหมู่บ้านสะดวกและไม่มีน้ำท่วมขังในเขตชุมชน ซึ่งเป็นแหล่งเพาะพันธ์เชื้อโรค	โดยทำการก่อสร้าง:ร่องระบายน้ำ คสล. (รูปตัวยู) พร้อมฝาปิด ร่องระบายน้ำขนาด ๐.๓๕x ๐.๓๕ ม. ความยาวรวมทั้งสิ้น ๑๔๕.๐๐ ม. (รายละเอียดตามแบบแปลนที่ อบต.วังม่วง กำหนด)	๓๘๐,๐๐๐	๓๘๐,๐๐๐	๓๘๐,๐๐๐	๓๘๐,๐๐๐	๓๘๐,๐๐๐	จำนวนร่องระบายน้ำที่ดำเนินการก่อสร้าง	สามารถระบายน้ำที่ท่วมขังในพื้นที่ชุมชนได้อย่างสะดวกลดความเดือดร้อนของประชาชนในพื้นที่ได้	กองช่าง
๒๐	โครงการซ่อมแซมรางระบายน้ำ คสล. บ้านวังม่วง ม. สายทางถนนลาดยาง ๔๐๓๘ (ช่วงบ้านนายสุรัตน์ ดีกลาง - นายเลาประพันธ์)	เพื่อให้การระบายน้ำในภายในหมู่บ้านสะดวกและไม่มีน้ำท่วมขังในเขตชุมชน ซึ่งเป็นแหล่งเพาะพันธ์เชื้อโรค	โดยทำการซ่อมแซมรางระบายน้ำให้ใช้งานได้ดี น้ำไหลสะดวก	๑๕๐,๐๐๐	๑๕๐,๐๐๐	๑๕๐,๐๐๐	๑๕๐,๐๐๐	๑๕๐,๐๐๐	รางระบายน้ำไหลผ่านได้สะดวก	รางระบายน้ำใช้งานได้ปกติ น้ำไหลสะดวกสามารถระบายน้ำที่ท่วมขังในพื้นที่ชุมชนได้อย่างสะดวกลดความเดือดร้อนของประชาชนในพื้นที่ได้	กองช่าง

รายละเอียดโครงการพัฒนา
แผนพัฒนาท้องถิ่น (พ.ศ. ๒๕๖๖ – ๒๕๗๐)
องค์การบริหารส่วนตำบลวังม่วง

ที่	โครงการ	วัตถุประสงค์	เป้าหมาย (ผลผลิตของโครงการ)	งบประมาณและที่ผ่านมา					ตัวชี้วัด (KPIX)	ผลที่คาดว่าจะได้รับ	หน่วยงาน ที่ รับผิดชอบ
				๒๕๖๖ (บาท)	๒๕๖๗ (บาท)	๒๕๖๘ (บาท)	๒๕๖๙ (บาท)	๒๕๗๐ (บาท)			
๒๑	โครงการก่อสร้างถนนคอนกรีตเสริมเหล็กภายในหมู่บ้าน บ้านวังม่วง ม.๒ ซอยทักษิณ (ช่วงบ้านกำนัน-สระใหม่)	เพื่อให้ประชาชนในหมู่บ้านสามารถใช้เดินทางสัญจรไปมาระหว่างหมู่บ้านได้อย่างสะดวกและปลอดภัย	โดยทำการก่อสร้าง: ถนนคสล. ขนาดผิวจราจรกว้าง ๔.๐๐ ม. หน้า ๐.๑๕ ม. ความยาวรวม ๑๑๗.๐๐ เมตร (หรือมีพื้นที่ คสล. ไม่น้อยกว่า ๔๖๘ ตารางเมตร) ลูกรังไหลทางกว้างข้างละ ๐.๐๐-๐.๕๐ ม. (รายละเอียดตามแบบแปลนที่ อบต.วังม่วง กำหนด)	๒๘๙,๐๐๐	๒๘๙,๐๐๐	๒๘๙,๐๐๐	๒๘๙,๐๐๐	๒๘๙,๐๐๐	ถนน คสล. ที่ได้มาตรฐาน	ประชาชนสามารถเดินทางได้อย่างสะดวกและมีความปลอดภัยยิ่งขึ้น	กองช่าง
๒๒	โครงการก่อสร้างถนนคอนกรีตเสริมเหล็กภายในหมู่บ้าน บ้านวังม่วง ม.๒ สายทางบ้านนายสมบูรณ์ วาสนาชัย-นายสุริยัน นาซอน	เพื่อให้ประชาชนในหมู่บ้านสามารถใช้เดินทางสัญจรไปมาระหว่างหมู่บ้านได้อย่างสะดวกและปลอดภัย	โดยทำการก่อสร้าง: ถนนคสล. ขนาดผิวจราจรกว้าง ๓.๐๐ ม. หน้า ๐.๑๕ ม. ความยาวรวม ๕๘.๐๐ เมตร (หรือมีพื้นที่ คสล. ไม่น้อยกว่า ๑๗๔ ตารางเมตร) ลูกรังไหลทางกว้างข้างละ ๐.๐๐-๐.๕๐ ม. (รายละเอียดตามแบบแปลนที่ อบต.วังม่วง กำหนด)	๑๒๐,๐๐๐	๑๒๐,๐๐๐	๑๒๐,๐๐๐	๑๒๐,๐๐๐	๑๒๐,๐๐๐	ถนน คสล. ที่ได้มาตรฐาน	ประชาชนสามารถเดินทางได้อย่างสะดวกและมีความปลอดภัยยิ่งขึ้น	กองช่าง

รายละเอียดโครงการพัฒนา
แผนพัฒนาท้องถิ่น (พ.ศ. ๒๕๖๖ – ๒๕๗๐)
องค์การบริหารส่วนตำบลวังม่วง

ที่	โครงการ	วัตถุประสงค์	เป้าหมาย (ผลผลิตของโครงการ)	งบประมาณและที่ผ่านมา					ตัวชี้วัด (KPIX)	ผลที่คาดว่าจะได้รับ	หน่วยงาน ที่ รับผิดชอบ
				๒๕๖๖ (บาท)	๒๕๖๗ (บาท)	๒๕๖๘ (บาท)	๒๕๖๙ (บาท)	๒๕๗๐ (บาท)			
๒๓	โครงการก่อสร้างถนนคอนกรีตเสริมเหล็กภายในหมู่บ้าน บ้านวังม่วง ม.๒ สายทางวังม่วง-วังฝื่อ (ช่วงบ้านนายศักดิ์ สีคราม-นายประยูท ประริสุเก	เพื่อให้ประชาชนในหมู่บ้านสามารถใช้เดินทางสัญจรไปมาระหว่างหมู่บ้านได้อย่างสะดวกและปลอดภัย	โดยทำการก่อสร้าง: ถนนคสล. ขนาดผิวจราจรกว้าง ๕.๐๐ ม. หนา ๐.๑๕ ม. ความยาวรวม ๑๘๐.๐๐ เมตร (หรือมีพื้นที่ คสล. ไม่น้อยกว่า ๙๐๐.๐๐ ตารางเมตร) ลูกรังใหญ่ทางกว้างข้างละ ๐.๐๐-๐.๕๐ ม. (รายละเอียดตามแบบแปลนที่ อบต.วังม่วง กำหนด)	๕๘๕,๐๐๐	๕๘๕,๐๐๐	๕๘๕,๐๐๐	๕๘๕,๐๐๐	๕๘๕,๐๐๐	ถนน คสล. ที่ได้มาตรฐาน	ประชาชนสามารถเดินทางได้อย่างสะดวกและมีความปลอดภัยยิ่งขึ้น	กองช่าง/อบจ. ขอนแก่น
๒๔	โครงการก่อสร้างถนนคันดินเข้าสู่พื้นที่การเกษตร บ้านวังม่วง ม. ๒ สายทางแยกโคกโสภคคุณ-ลำห้วยโสกรัง (บริเวณที่นายนายสมชัย มาโคตร –ลำห้วยโสกรัง)	เพื่อให้ประชาชนในหมู่บ้านสามารถใช้เดินทางสัญจรไปมาระหว่างหมู่บ้านได้อย่างสะดวกและปลอดภัย	โดยทำการพุดินยกกรองสูงเฉลี่ย ๐.๘๐ ม. ขนาดผิวจราจรกว้าง ๕.๐๐ ม. ความยาวรวมไม่น้อยกว่า ๔๐๐.๐๐ เมตร (รายละเอียดตามแบบแปลนที่ อบต.วังม่วง กำหนด)	๗๕,๐๐๐	๗๕,๐๐๐	๗๕,๐๐๐	๗๕,๐๐๐	๗๕,๐๐๐	ถนนคันดินที่ทำการก่อสร้างใช้งานได้ดี	ประชาชนสามารถเดินทางได้อย่างสะดวกและมีความปลอดภัยยิ่งขึ้น	กองช่าง
๒๕	โครงการก่อสร้างถนนลูกรัง (บดอัดแน่น) บ้านวังม่วง ม.๒ สายทางโคกโสภคคุณ-นาบางคา –นายหลา บัวบรรเทา	เพื่อให้ประชาชนในหมู่บ้านสามารถใช้เดินทางสัญจรไปมาระหว่างหมู่บ้านได้อย่างสะดวกและปลอดภัย	โดยทำการก่อสร้าง: ถนนลูกรังขนาดผิวจราจรกว้าง ๔.๐๐ ม. ลงลูกรังผิวจราจรหนาเฉลี่ย ๐.๒๐ ม. ความยาวไม่น้อยกว่า ๒,๒๐๐.๐๐ ม. (รายละเอียดตามแบบแปลนที่ อบต.วังม่วง กำหนด)	๓๙๐,๐๐๐	๓๙๐,๐๐๐	๓๙๐,๐๐๐	๓๙๐,๐๐๐	๓๙๐,๐๐๐	ถนนลูกรังที่ทำการก่อสร้างใช้งานได้ดี	ประชาชนสามารถเดินทางได้อย่างสะดวกและมีความปลอดภัยยิ่งขึ้น	กองช่าง

**รายละเอียดโครงการพัฒนา
แผนพัฒนาท้องถิ่น (พ.ศ. ๒๕๖๖ – ๒๕๗๐)
องค์การบริหารส่วนตำบลวังม่วง**

ที่	โครงการ	วัตถุประสงค์	เป้าหมาย (ผลผลิตของโครงการ)	งบประมาณและที่ผ่านมา					ตัวชี้วัด (KPIX)	ผลที่คาดว่าจะได้รับ	หน่วยงาน ที่ รับผิดชอบ
				๒๕๖๖ (บาท)	๒๕๖๗ (บาท)	๒๕๖๘ (บาท)	๒๕๖๙ (บาท)	๒๕๗๐ (บาท)			
๒๖	โครงการปรับปรุงถนน ลูกรังบ้านวังม่วง ม.๒ สายทางนายไสว มะลิ โค –โคกโสภณ	เพื่อให้ประชาชนใน หมู่บ้านสามารถใช้ เดินทางสัญจรไปมา ระหว่างหมู่บ้าน ได้อย่างสะดวกและ ปลอดภัย	โดยทำการลงหินคลุก ถนน ผิวจราจรกว้าง ๔.๐๐ ม. หนาเฉลี่ย ๐.๐๗ ม. ความ ยาว ๘๕๐.๐๐ เมตร (รายละเอียดตามแบบ แปลนที่ อบต.วังม่วง กำหนด)	๑๗๐,๐๐๐	๑๗๐,๐๐๐	๑๗๐,๐๐๐	๑๗๐,๐๐๐	๑๗๐,๐๐๐	ถนนหินคลุกที่ได้ มาตรฐาน	ประชาชนสามารถ เดินทางได้อย่าง สะดวกและมีความ ปลอดภัยยิ่งขึ้น	กองช่าง
๒๗	โครงการก่อสร้างฝาย น้ำล้นลำห้วยม่วง (ตอนล่าง) บ้านวังม่วง ม. ๒	เพื่อให้สามารถกักเก็บ น้ำไว้ใช้ทำการเกษตร เลี้ยงสัตว์ ในช่วงฤดูแล้ง	โดยทำการก่อสร้างฝายน้ำ ล้นที่ได้มาตรฐาน (รายละเอียดตามแบบ แปลนที่ อบต.วังม่วง กำหนด)	๗๕๐,๐๐๐	๗๕๐,๐๐๐	๗๕๐,๐๐๐	๗๕๐,๐๐๐	๗๕๐,๐๐๐	ฝายน้ำล้นกักเก็บ น้ำได้มาตรฐาน	ประชาชนได้ใช้ ประโยชน์ในการ อุปโภคและบริโภค	กองช่าง/ อบจ. ขอนแก่น
๒๘	โครงการติดตั้งโคมไฟ ส่องสว่าง (ระบบโซล่า เซลล์)	เพื่อให้ประชาชนมีไฟฟ้า แสงสว่างอย่างทั่วถึง ปลอดภัยในชีวิตและ ทรัพย์สิน	โดยทำการติดตั้งโคมไฟส่อง สว่าง (รายละเอียดตาม แบบแปลนที่ อบต.วังม่วง กำหนด)	๑๐๐,๐๐๐	๑๐๐,๐๐๐	๑๐๐,๐๐๐	๑๐๐,๐๐๐	๑๐๐,๐๐๐	โคมไฟส่องสว่างที่ ได้มาตรฐาน	ประชาชนมีไฟฟ้า ส่องสว่างอย่างทั่วถึง	กองช่าง

ที่	โครงการ	วัตถุประสงค์	เป้าหมาย (ผลผลิตของโครงการ)	งบประมาณและที่ผ่านมา					ตัวชี้วัด (KPIX)	ผลที่คาดว่าจะได้รับ	หน่วยงาน ที่ รับผิดชอบ
				๒๕๖๖ (บาท)	๒๕๖๗(บาท)	๒๕๖๘ (บาท)	๒๕๖๙(บาท)	๒๕๗๐ (บาท)			
๒๙	โครงการวางท่อระบายน้ำคอนกรีตเสริมเหล็ก (คสล.) พร้อมบ่อพักสำเร็จรูป พร้อมเทคอนกรีตผิวถนนหลังท่อภายในหมู่บ้านวังม่วง ม.๒ สาย ทช. ๔๐๓๘ บ้านนายเลา ประพันธ์ ไป บ้านนายสวาท พลที	เพื่อให้การระบายน้ำภายในหมู่บ้าน สะดวก และไม่มีน้ำท่วมขังในเขตชุมชน ซึ่งเป็นแหล่งเพาะพันธ์เชื้อโรคส่งกลิ่นเหม็น	โดยทำการก่อสร้าง:ท่อระบายน้ำคสล.Ø ๐.๔๐x๑.๐๐ เมตร พร้อมบ่อพัก ๑๑.๐๐ บ่อ ยาวรวมบ่อพัก ๑๓๒.๐๐ เมตร พร้อมทำการเทคอนกรีตผิวถนนหลังท่อ (รายละเอียดตามแบบแปลนที่ อบต.วังม่วง กำหนด)	๕๔๕,๐๐๐	๕๔๕,๐๐๐	๕๔๕,๐๐๐	๕๔๕,๐๐๐	๕๔๕,๐๐๐	จำนวนร่องระบายน้ำที่ดำเนินการก่อสร้างตามแบบแปลนที่ อบต.วังม่วง กำหนด	สามารถระบายน้ำที่ท่วมขังในพื้นที่ชุมชนได้อย่างสะดวกลดความเดือดร้อนของประชาชนในพื้นที่ได้	กองช่าง
๓๐	โครงการวางท่อระบายน้ำคอนกรีตเสริมเหล็ก (คสล.) พร้อมบ่อพักสำเร็จรูป พร้อมเทคอนกรีตผิวถนนหลังท่อภายในหมู่บ้านวังม่วง ม. ๒ สาย ทช.๔๐๓๘ บ้านนายสุรัตน์ดีกลาง ไป บ้านนางกาญจนา เจริญสว่าง	เพื่อให้การระบายน้ำภายในหมู่บ้าน สะดวก และไม่มีน้ำท่วมขังในเขตชุมชน ซึ่งเป็นแหล่งเพาะพันธ์เชื้อโรคส่งกลิ่นเหม็น	โดยทำการก่อสร้าง:ท่อระบายน้ำคสล.Ø ๐.๔๐x๑.๐๐ เมตร พร้อมบ่อพัก ๕๒.๐๐ บ่อ ยาวรวมบ่อพัก ๗๗๐.๐๐ เมตร พร้อมทำการเทคอนกรีตผิวถนนหลังท่อ (รายละเอียดตามแบบแปลนที่ อบต.วังม่วง กำหนด)	๑,๖๕๐,๐๐๐	๑,๖๕๐,๐๐๐	๑,๖๕๐,๐๐๐	๑,๖๕๐,๐๐๐	๑,๖๕๐,๐๐๐	จำนวนร่องระบายน้ำที่ดำเนินการก่อสร้างตามแบบแปลนที่ อบต.วังม่วง กำหนด	สามารถระบายน้ำที่ท่วมขังในพื้นที่ชุมชนได้อย่างสะดวกลดความเดือดร้อนของประชาชนในพื้นที่ได้	กองช่าง

ที่	โครงการ	วัตถุประสงค์	เป้าหมาย (ผลผลิตของโครงการ)	งบประมาณและที่ผ่านมา					ตัวชี้วัด (KPIX)	ผลที่คาดว่าจะได้รับ	หน่วยงานที่ รับผิดชอบ
				๒๕๖๖ (บาท)	๒๕๖๗(บาท)	๒๕๖๘ (บาท)	๒๕๖๙(บาท)	๒๕๗๐ (บาท)			
๓๑	โครงการวางท่อระบายน้ำคอนกรีตเสริมเหล็ก (คสล.) พร้อมบ่อพัก สำเร็จรูป พร้อมเทคอนกรีตผิวถนนหลังท่อภายในหมู่บ้านวังม่วง ม.๒ สาย ทช. ๔๐๓๘ บ้านนายสำราญ สมสา ไป ที่ นานายไกรราช เท ต่อม	เพื่อให้การระบายน้ำภายในหมู่บ้านสะดวกและไม่มีน้ำท่วมขังในเขตชุมชน ซึ่งเป็นแหล่งเพาะพันธุ์เชื้อโรคส่งกลิ่นเหม็น	โดยทำการก่อสร้าง: ท่อระบายน้ำคสล.Ø ๐.๔๐x๑.๐๐ เมตร พร้อมบ่อพัก ๕๔.๐๐ บ่อ ยาวรวมบ่อพัก ๘๐๐.๐๐ เมตร พร้อมทำการเทคอนกรีตผิวถนนหลังท่อ(รายละเอียดตามแบบแปลนที่ อบต.วังม่วง กำหนด)	๑,๗๓๓,๐๐๐	๑,๗๓๓,๐๐๐	๑,๗๓๓,๐๐๐	๑,๗๓๓,๐๐๐	๑,๗๓๓,๐๐๐	จำนวนร่องระบายน้ำที่ดำเนินการก่อสร้างตามแบบแปลนที่ อบต.วังม่วง กำหนด	สามารถระบายน้ำที่ท่วมขังในพื้นที่ชุมชนได้อย่างสะดวกลดความเดือดร้อนของประชาชนในพื้นที่ได้	กองช่าง
๓๒	โครงการปรับปรุงถนนลูกรังอัดแน่น บ้านวังม่วง หมู่ที่ ๒ -สายแยกจากถนน ทช. ๔๐๓๘ ไป นานายวิทยา ศรีคราม	เพื่ออำนวยความสะดวกและความปลอดภัยในการสัญจรไปมา และขนส่งสินค้าทางการเกษตร	โดยทำการลงดินลูกรังอัดแน่น ผิวจราจรกว้าง ๕.๐๐ ม. ยาว ๑๒๐๐.๐๐ ม. สูงเฉลี่ย ๐.๒๐ ม. รายละเอียดตามแบบแปลนที่ อบต.วังม่วง กำหนด	๓๑๔,๕๐๐	๓๑๔,๕๐๐	๓๑๔,๕๐๐	๓๑๔,๕๐๐	๓๑๔,๕๐๐	ถนนที่ทำการปรับปรุงตามแบบแปลนที่ อบต.วังม่วง กำหนด	ประชาชนผู้สัญจรไปมา มีความสะดวกและปลอดภัยในชีวิตและทรัพย์สิน	กองช่าง
๓๓	โครงการซ่อมแซมถนนคอนกรีตเสริมเหล็ก (คสล.) บ้านวังม่วง หมู่ที่ ๒ สาย นานายสง่า บัวบรรเทา ไป ที่ นานางคา ฝายนอก	เพื่ออำนวยความสะดวกและความปลอดภัยในการสัญจรไปมาให้กับประชาชน	โดยทำการ เทคอนกรีตเสริมเหล็กกว้าง ๔.๐๐ ม. ยาว ๒๐๐.๐๐ ม. หนา ๐.๑๕ ม. รายละเอียดตามแบบแปลน ที่ อบต.วังม่วง กำหนด	๔๙๖,๐๐๐	๔๙๖,๐๐๐	๔๙๖,๐๐๐	๔๙๖,๐๐๐	๔๙๖,๐๐๐	ถนน คสล.ที่ทำการก่อสร้าง ตามแบบแปลนที่ อบต.วังม่วง กำหนด	ถนนสะอาด ประชาชนผู้สัญจรไปมา มีความสะดวกและปลอดภัยในชีวิตและทรัพย์สิน	กองช่าง

ที่	โครงการ	วัตถุประสงค์	เป้าหมาย (ผลผลิตของโครงการ)	งบประมาณและที่ผ่านมา					ตัวชี้วัด (KPIX)	ผลที่คาดว่าจะได้รับ	หน่วยงาน ที่ รับผิดชอบ
				๒๕๖๖ (บาท)	๒๕๖๗(บาท)	๒๕๖๘ (บาท)	๒๕๖๙(บาท)	๒๕๗๐ (บาท)			
๓๔	โครงการก่อสร้างถนนคอนกรีตเสริมเหล็ก (คสล.) บ้านวังม่วง หมู่ที่ ๒ สาย บ้านนางจันทร์ วิเชียร	เพื่ออำนวยความสะดวกและความปลอดภัยในการสัญจรไปมาให้กับประชาชน	โดยทำการ เทคอนกรีตเสริมเหล็ก กว้าง ๔.๐๐ ม. ยาว ๒๐๐.๐๐ ม. หน้า ๐.๑๕ ม. รายละเอียดตามแบบแปลน ที่ อบต.วังม่วง กำหนด	๑๖๐,๐๐๐	๑๖๐,๐๐๐	๑๖๐,๐๐๐	๑๖๐,๐๐๐	๑๖๐,๐๐๐	ถนน คสล.ที่ทำการก่อสร้าง ตามแบบแปลนที่ อบต.วังม่วง กำหนด	ถนนสะอาด ประชาชนผู้สัญจรไปมา มีความสะดวก และปลอดภัยในชีวิต และทรัพย์สิน	กองช่าง
๓๕	โครงการก่อสร้างถนนคอนกรีตเสริมเหล็ก (คสล.) บ้านวังม่วง หมู่ที่ ๒ สายบ้านนายงยุทธ รอดวินิตชน ไป บ้านนายประมวล ชาชัย	เพื่ออำนวยความสะดวกและความปลอดภัยในการสัญจรไปมาให้กับประชาชน	โดยทำการ เทคอนกรีตเสริมเหล็ก กว้าง ๓.๐๐ ม. ยาว ๑๓๐.๐๐ ม. หน้า ๐.๑๕ ม. รายละเอียดตามแบบแปลน ที่ อบต.วังม่วง กำหนด	๒๔๑,๐๐๐	๒๔๑,๐๐๐	๒๔๑,๐๐๐	๒๔๑,๐๐๐	๒๔๑,๐๐๐	ถนน คสล.ที่ทำการก่อสร้าง ตามแบบแปลนที่ อบต.วังม่วง กำหนด	ถนนสะอาด ประชาชนผู้สัญจรไปมา มีความสะดวก และปลอดภัยในชีวิต และทรัพย์สิน	กองช่าง
๓๖	โครงการก่อสร้างถนนคันดินเข้าสู่พื้นที่การเกษตรบ้านวังม่วง ม.๒ สายทางแยกโคกโสภณ - ที่นาพ่อ กำนันสมชัย - ที่นา นายดวงดี	เพื่ออำนวยความสะดวกและความปลอดภัยในการสัญจรไปมาให้กับประชาชน	พูนดินยกร่องสูงเฉลี่ย ๐.๘๐ เมตร ผิวจราจร กว้าง ๕.๐๐ เมตร ความยาวรวมไม่น้อยกว่า ๓๐๐.๐๐ เมตร (รายละเอียดตามแบบแปลนที่ อบต.วังม่วง กำหนด	๕๔,๕๐๐	๕๔,๕๐๐	๕๔,๕๐๐	๕๔,๕๐๐	๕๔,๕๐๐	ถนนคันดินที่ทำการก่อสร้างใช้งานได้ดี	ถนนสะอาด ประชาชนผู้สัญจรไปมา มีความสะดวก และปลอดภัยในชีวิต และทรัพย์สิน	
๓๗	โครงการก่อสร้างถนนคอนกรีตเสริมเหล็กภายในหมู่บ้านบ้านวังม่วง หมู่ ๒ ซอยทักษิณ (ช่วงบ้านแม่จวง กั้นหาบาง)	เพื่ออำนวยความสะดวกและความปลอดภัยในการสัญจรไปมาให้กับประชาชน	ก่อสร้างถนนคอนกรีตเสริมเหล็กขนาดผิวจราจร กว้าง ๔.๐๐ เมตร หน้า ๐.๑๕ เมตร ความยาวไม่น้อยกว่า ๓๗๐.๐๐ เมตร (หรือมีพื้นที่คอนกรีตเสริมเหล็กไม่น้อยกว่า ๑๔๘.๐๐ ตารางเมตร) ลงลูกรังไหลทงกว้างข้างละ ๐.๐๐-๐.๕๐ เมตร รายละเอียดตามแบบแปลนที่อบต.วังม่วง กำหนด	๑๐๐,๐๐๐	๑๐๐,๐๐๐	๑๐๐,๐๐๐	๑๐๐,๐๐๐	๑๐๐,๐๐๐	ถนน คสล.ที่ทำการก่อสร้าง ตามแบบแปลนที่ อบต.วังม่วง กำหนด	ถนนสะอาด ประชาชนผู้สัญจรไปมา มีความสะดวก และปลอดภัยในชีวิต และทรัพย์สิน	

แบบ ผ.๐๒
รายละเอียดโครงการพัฒนา
บ้านห้วยแร่ หมู่ที่ ๓
รวม ๑๕ โครงการ

รายละเอียดโครงการพัฒนา
แผนพัฒนาท้องถิ่น (พ.ศ. ๒๕๖๖ – ๒๕๗๐)
องค์การบริหารส่วนตำบลวังม่วง

แบบ ผ.๐๒

ที่	โครงการ	วัตถุประสงค์	เป้าหมาย (ผลผลิตของโครงการ)	งบประมาณและที่ผ่านมา					ตัวชี้วัด (KPIX)	ผลที่คาดว่าจะได้รับ	หน่วยงาน ที่ รับผิดชอบ
				๒๕๖๖ (บาท)	๒๕๖๗ (บาท)	๒๕๖๘ (บาท)	๒๕๖๙ (บาท)	๒๕๗๐ (บาท)			
๓๘	โครงการก่อสร้างถนนคอนกรีตเสริมเหล็ก (คสล.) ภายในหมู่บ้านบ้านห้วยแร่ ม. ๓ สายบ้านห้วยแร่-วังม่วง (ช่วงตอนปูดานนลาตยทางหลวงชนบท)	เพื่อให้ประชาชนในหมู่บ้านสามารถใช้เดินทางสัญจรได้อย่างสะดวกและปลอดภัย	โดยทำการก่อสร้าง:ถนนคสล.ขนาดผิวจราจรกว้าง ๖.๐๐ เมตร หนา ๐.๑๕ ม. ความยาวรวม ๑๒๕.๐๐ ม. (หรือมีพื้นที่ คสล.ไม่น้อยกว่า ๗๕๐.๐๐ ม.) ไหล่ทางลูกรังกว้างข้างละ ๐.๐๐-๐.๕๐ ม. (รายละเอียดตามแบบแปลนที่ อบต.วังม่วง กำหนด)	๔๙๕,๐๐๐	๔๙๕,๐๐๐	๔๙๕,๐๐๐	๔๙๕,๐๐๐	๔๙๕,๐๐๐	จำนวนถนน คสล. ที่ดำเนินการก่อสร้างได้มาตรฐาน	ประชาชนสามารถเดินทางได้อย่างสะดวกและมีความปลอดภัยยิ่งขึ้น	กองช่าง
๓๙	โครงการก่อสร้างถนนคอนกรีตเสริมเหล็ก (คสล.) ภายในหมู่บ้านบ้านห้วยแร่ ม. ๓ สายทางนายไหล คำผาย-นางสมจิตร์ กาเต็ย	เพื่อให้ประชาชนในหมู่บ้านสามารถใช้เดินทางสัญจรได้อย่างสะดวกและปลอดภัย	โดยทำการก่อสร้าง:ถนนคสล.ขนาดผิวจราจรกว้าง ๓.๕๐ เมตร หนา ๐.๑๕ ม. ความยาวรวม ๓๗.๕๐.๐๐ ม. (หรือมีพื้นที่ คสล.ไม่น้อยกว่า ๑๓๑.๒๕ ม.) ไหล่ทางลูกรังกว้างข้างละ ๐.๐๐-๐.๕๐ ม. (รายละเอียดตามแบบแปลนที่ อบต.วังม่วง กำหนด)	๙๐,๐๐๐	๙๐,๐๐๐	๙๐,๐๐๐	๙๐,๐๐๐	๙๐,๐๐๐	จำนวนถนน คสล. ที่ดำเนินการก่อสร้างได้มาตรฐาน	ประชาชนสามารถเดินทางได้อย่างสะดวกและมีความปลอดภัยยิ่งขึ้น	กองช่าง

รายละเอียดโครงการพัฒนา
แผนพัฒนาท้องถิ่น (พ.ศ. ๒๕๖๖ - ๒๕๗๐)
องค์การบริหารส่วนตำบลวังม่วง

แบบ ผ.๐๒

ที่	โครงการ	วัตถุประสงค์	เป้าหมาย (ผลผลิตของโครงการ)	งบประมาณและที่ผ่านมา					ตัวชี้วัด (KPIX)	ผลที่คาดว่าจะได้รับ	หน่วยงาน ที่ รับผิดชอบ
				๒๕๖๖ (บาท)	๒๕๖๗ (บาท)	๒๕๖๘ (บาท)	๒๕๖๙ (บาท)	๒๕๗๐ (บาท)			
๔๐	โครงการก่อสร้างถนนคอนกรีตเสริมเหล็ก (คสล.) ภายในหมู่บ้านบ้านห้วยแร่ ม. ๓ สายทางนายดำรง ฤทธิคือกรต - นายเคน เทพน้ำเที่ยง	เพื่อให้ประชาชนในหมู่บ้านสามารถใช้เดินทางสัญจรได้อย่างสะดวกและปลอดภัย	โดยทำการก่อสร้าง:ถนนคสล.ขนาดผิวจราจรกว้าง ๓.๐๐ เมตร หนา ๐.๑๕ ม. ความยาวรวม ๓๗.๐๐ ม. (หรือมีพื้นที่คสล.ไม่น้อยกว่า ๑๑๑.๐๐ ม.) ไหล่ทางลูกรังกว้างข้างละ ๐.๐๐-๐.๕๐ ม. (รายละเอียดตามแบบแปลนที่ อบต.วังม่วง กำหนด)	๘๐,๐๐๐	๘๐,๐๐๐	๘๐,๐๐๐	๘๐,๐๐๐	๘๐,๐๐๐	จำนวนถนน คสล. ที่ดำเนินการก่อสร้างได้มาตรฐาน	ประชาชนสามารถเดินทางได้อย่างสะดวกและมีความปลอดภัยยิ่งขึ้น	กองช่าง
๔๑	โครงการก่อสร้างถนนคอนกรีตเสริมเหล็ก (คสล.) ภายในหมู่บ้านบ้านห้วยแร่ ม. ๓ สายบ้านห้วยแร่ ม.๓-บ้านวังหิน ม.๗	เพื่อเชื่อมต่อระหว่างหมู่บ้านให้ประชาชนสามารถใช้เดินทางสัญจรได้อย่างสะดวกและปลอดภัย	โดยทำการก่อสร้าง:ถนนคสล.ขนาดผิวจราจรกว้าง ๖.๐๐ เมตร หนา ๐.๑๕ ม. ความยาวรวม ๑,๗๐๐.๐๐ ม. (หรือมีพื้นที่ คสล.ไม่น้อยกว่า ๑๐,๒๐๐.๐๐ ม.) ไหล่ทางลูกรังกว้างข้างละ ๐.๐๐-๐.๕๐ ม. (รายละเอียดตามแบบแปลนที่ อบต.วังม่วง กำหนด)	๖,๖๓๐,๐๐๐	๖,๖๓๐,๐๐๐	๖,๖๓๐,๐๐๐	๖,๖๓๐,๐๐๐	๖,๖๓๐,๐๐๐	จำนวนถนน คสล. ที่ดำเนินการก่อสร้างได้มาตรฐาน	ประชาชนสามารถเดินทางระหว่างหมู่บ้านได้อย่างสะดวกและมีความปลอดภัยยิ่งขึ้น	กองช่าง/ อบจ. ขอนแก่น

รายละเอียดโครงการพัฒนา
แผนพัฒนาท้องถิ่น (พ.ศ. ๒๕๖๖ - ๒๕๗๐)
องค์การบริหารส่วนตำบลวังม่วง

แบบ ผ.๐๒

ที่	โครงการ	วัตถุประสงค์	เป้าหมาย (ผลผลิตของโครงการ)	งบประมาณและที่ผ่านมา					ตัวชี้วัด (KPIX)	ผลที่คาดว่าจะได้รับ	หน่วยงาน ที่ รับผิดชอบ
				๒๕๖๖ (บาท)	๒๕๖๗ (บาท)	๒๕๖๘ (บาท)	๒๕๖๙ (บาท)	๒๕๗๐ (บาท)			
๔๒	โครงการก่อสร้างถนนคอนกรีตเสริมเหล็ก (คสล.) ภายในหมู่บ้านบ้านห้วยแร่ ม. ๓ สายบ้านห้วยแร่ ม.๓-บ้านหนองแสง ต.ดอนตู	เพื่อเชื่อมต่อระหว่างหมู่บ้านให้ประชาชนสามารถใช้เดินทางสัญจรได้อย่างสะดวกและปลอดภัย	โดยทำการก่อสร้าง:ถนนคสล.ขนาดผิวจราจรกว้าง ๕.๐๐ เมตร หนา ๐.๑๕ ม. ความยาวรวม ๒,๐๐๐.๐๐ ม. (หรือมีพื้นที่ คสล.ไม่น้อยกว่า ๑๐,๐๐๐.๐๐ ม.) ไหล่ทางลูกรังกว้างข้างละ ๐.๐๐-๐.๕๐ ม. (รายละเอียดตามแบบแปลนที่ อบต.วังม่วง กำหนด)	๖,๕๐๐,๐๐๐	๖,๕๐๐,๐๐๐	๖,๕๐๐,๐๐๐	๖,๕๐๐,๐๐๐	๖,๕๐๐,๐๐๐	จำนวนถนน คสล. ที่ดำเนินการก่อสร้างได้มาตรฐาน	ประชาชนสามารถเดินทางระหว่างหมู่บ้านได้อย่างสะดวกและมีความปลอดภัยยิ่งขึ้น	กองช่าง/อบจ. ขอนแก่น
๔๓	โครงการก่อสร้างถนนคอนกรีตเสริมเหล็ก (คสล.) ภายในหมู่บ้านบ้านห้วยแร่ ม. ๓ สายบ้านห้วยแร่ ม.๓-บ้านวังม่วง (ช่วงจากสะพาน-ถนนลาดยางทางหลวงชนบท)	เพื่อเชื่อมต่อระหว่างหมู่บ้านให้ประชาชนสามารถใช้เดินทางสัญจรได้อย่างสะดวกและปลอดภัย	โดยทำการก่อสร้าง:ถนนคสล.ขนาดผิวจราจรกว้าง ๖.๐๐ เมตร หนา ๐.๑๕ ม. ความยาวรวม ๓๐๐.๐๐ ม. (หรือมีพื้นที่ คสล.ไม่น้อยกว่า ๑,๘๐๐๐.๐๐ ม.) ไหล่ทางลูกรังกว้างข้างละ ๐.๐๐-๐.๕๐ ม. (รายละเอียดตามแบบแปลนที่ อบต.วังม่วง กำหนด)	๑,๑๗๐,๐๐๐	๑,๑๗๐,๐๐๐	๑,๑๗๐,๐๐๐	๑,๑๗๐,๐๐๐	๑,๑๗๐,๐๐๐	จำนวนถนน คสล. ที่ดำเนินการก่อสร้างได้มาตรฐาน	ประชาชนสามารถเดินทางระหว่างหมู่บ้านได้อย่างสะดวกและมีความปลอดภัยยิ่งขึ้น	กองช่าง/อบจ. ขอนแก่น

รายละเอียดโครงการพัฒนา
แผนพัฒนาท้องถิ่น (พ.ศ. ๒๕๖๖ - ๒๕๗๐)
องค์การบริหารส่วนตำบลวังม่วง

แบบ ผ.๑๒

ที่	โครงการ	วัตถุประสงค์	เป้าหมาย (ผลผลิตของโครงการ)	งบประมาณและที่ผ่านมา					ตัวชี้วัด (KPIX)	ผลที่คาดว่าจะได้รับ	หน่วยงาน ที่ รับผิดชอบ
				๒๕๖๖ (บาท)	๒๕๖๗ (บาท)	๒๕๖๘ (บาท)	๒๕๖๙ (บาท)	๒๕๗๐ (บาท)			
๔๔	โครงการปรับปรุงถนนคอนกรีตภายในหมู่บ้านบ้านห้วยแร่ ม. 3	เพื่อให้ประชาชนในหมู่บ้านสามารถใช้เดินทางสัญจรได้อย่างสะดวกและปลอดภัย	โดยทำการปูผิวทางด้วยแอสฟัลท์ติก (รายละเอียดตามแบบแปลนที่ อบต.วังม่วง กำหนด)	๕๐๐,๐๐๐	๕๐๐,๐๐๐	๕๐๐,๐๐๐	๕๐๐,๐๐๐	๕๐๐,๐๐๐	จำนวนถนน คสล. ที่ดำเนินการปรับปรุง	ประชาชนสามารถเดินทางสะดวกและมีความปลอดภัยยิ่งขึ้น	กองช่าง
๔๕	โครงการปรับปรุงถนนเข้าสู่พื้นที่การเกษตรบ้านห้วยแร่ ม. 3 สายทางนายร้อย จำปาแก้ว-นางเคน พรรณนา	เพื่อให้ประชาชนสามารถขนถ่ายสินค้าทางการเกษตรได้สะดวกและปลอดภัย	โดยทำการ:ลงหินคลุกผิวจราจรกว้าง ๓.๐๐ ม. หนาเฉลี่ย ๐.๐๗ ม. ยาวไม่น้อยกว่า ๘๕๐.๐๐ ม. (รายละเอียดตามแบบแปลนที่ อบต.วังม่วง กำหนด)	๒๕๕,๐๐๐	๒๕๕,๐๐๐	๒๕๕,๐๐๐	๒๕๕,๐๐๐	๒๕๕,๐๐๐	ถนนที่ทำการปรับปรุงใช้งานได้สะดวกและปลอดภัย	ประชาชนสามารถเดินทางสะดวกและมีความปลอดภัยยิ่งขึ้น	กองช่าง
๔๖	โครงการปรับปรุงถนนเข้าสู่พื้นที่การเกษตรบ้านห้วยแร่ ม. 3 สายทางนายสมจิตร พลพิทักษ์ -นางลำควน สวนผสม	เพื่อให้ประชาชนสามารถขนถ่ายสินค้าทางการเกษตรได้สะดวกและปลอดภัย	โดยทำการ:ลงหินคลุกผิวจราจรกว้าง ๓.๐๐ ม. หนาเฉลี่ย ๐.๐๗ ม. ยาวไม่น้อยกว่า ๘๐๐.๐๐ ม. (รายละเอียดตามแบบแปลนที่ อบต.วังม่วง กำหนด)	๑๖๘,๐๐๐	๑๖๘,๐๐๐	๑๖๘,๐๐๐	๑๖๘,๐๐๐	๑๖๘,๐๐๐	ถนนที่ทำการปรับปรุงใช้งานได้สะดวกและปลอดภัย	ประชาชนสามารถเดินทางสะดวกและมีความปลอดภัยยิ่งขึ้น	กองช่าง
๔๗	โครงการปรับปรุงถนนเข้าสู่พื้นที่การเกษตรบ้านห้วยแร่ ม. 3 สายทางนายจันทร์ ดีแป้น-นายสาย สระพรม	เพื่อให้ประชาชนสามารถขนถ่ายสินค้าทางการเกษตรได้สะดวกและปลอดภัย	โดยทำการ:ลงหินคลุกผิวจราจรกว้าง ๓.๐๐ ม. หนาเฉลี่ย ๐.๑๐ ม. ยาวไม่น้อยกว่า ๗๐๐.๐๐ ม. (รายละเอียดตามแบบแปลนที่ อบต.วังม่วง กำหนด)	๒๑๐,๐๐๐	๒๑๐,๐๐๐	๒๑๐,๐๐๐	๒๑๐,๐๐๐	๒๑๐,๐๐๐	ถนนที่ทำการปรับปรุงใช้งานได้สะดวกและปลอดภัย	ประชาชนสามารถเดินทางสะดวกและมีความปลอดภัยยิ่งขึ้น	กองช่าง

**รายละเอียดโครงการพัฒนา
แผนพัฒนาท้องถิ่น (พ.ศ. ๒๕๖๖ – ๒๕๗๐)
องค์การบริหารส่วนตำบลวังม่วง**

ที่	โครงการ	วัตถุประสงค์	เป้าหมาย (ผลผลิตของโครงการ)	งบประมาณและที่ผ่านมา					ตัวชี้วัด (KPIX)	ผลที่คาดว่าจะได้รับ	หน่วยงาน ที่ รับผิดชอบ
				๒๕๖๖ (บาท)	๒๕๖๗ (บาท)	๒๕๖๘ (บาท)	๒๕๖๙ (บาท)	๒๕๗๐ (บาท)			
๔๘	โครงการขยายเขตระบบจำหน่ายแรงต่ำบ้านห้วยแร่ ม.3 -สายทางห้วยแร่-วังม่วง -สายทางห้วยแร่-วังหิน -สายทางห้วยแร่-หนองแสง และสายทางพ่อชาย เสนาวงษ์-สระน้ำวังกระทง	เพื่อให้ประชาชนมีไฟฟ้าใช้อย่างทั่วถึง	อุดหนุนการไฟฟ้าบ้านไผ่ (รายละเอียดตามแบบแปลนที่ อบต.วังม่วง กำหนด)	๕๐๐,๐๐๐	๕๐๐,๐๐๐	๕๐๐,๐๐๐	๕๐๐,๐๐๐	๕๐๐,๐๐๐	ไฟฟ้าที่ทำการขยายเขต	ประชาชนมีไฟฟ้าใช้อย่างทั่วถึง มีความสะดวกและปลอดภัย	กองช่าง/ การไฟฟ้าบ้านไผ่
๔๙	โครงการขยายเขตระบบไฟฟ้าสาธารณะภายในหมู่บ้าน บ้านห้วยแร่ ม. 3	เพื่อให้ประชาชนมีไฟฟ้าใช้อย่างทั่วถึง	อุดหนุนการไฟฟ้าบ้านไผ่ (รายละเอียดตามแบบแปลนที่ อบต.วังม่วง กำหนด)	๑๐๐,๐๐๐	๑๐๐,๐๐๐	๑๐๐,๐๐๐	๑๐๐,๐๐๐	๑๐๐,๐๐๐	ไฟฟ้าที่ทำการขยายเขต	ประชาชนมีไฟฟ้าใช้อย่างทั่วถึง มีความสะดวกและปลอดภัย	กองช่าง/ การไฟฟ้าบ้านไผ่
๕๐	โครงการติดตั้งโคมไฟส่องสว่าง (ระบบโซลาร์เซลล์) ภายในหมู่บ้านบ้านห้วยแร่ ม. 3	เพื่อให้ประชาชนมีไฟฟ้าใช้อย่างทั่วถึง	อุดหนุนการไฟฟ้าบ้านไผ่ (รายละเอียดตามแบบแปลนที่ อบต.วังม่วง กำหนด)	๑๐๐,๐๐๐	๑๐๐,๐๐๐	๑๐๐,๐๐๐	๑๐๐,๐๐๐	๑๐๐,๐๐๐	-โคมไฟส่องสว่าง -อุบัติเหตุลดน้อยลง	ประชาชนมีไฟฟ้าใช้อย่างทั่วถึง มีความสะดวกและปลอดภัย	กองช่าง/ การไฟฟ้าบ้านไผ่
๕๑	โครงการก่อสร้างระบบประปาหมู่บ้าน (ขนาดใหญ่) บ้านห้วยแร่ ม. 3	เพื่อให้ประชาชนมีน้ำอุปโภค บริโภคที่สะอาดและปลอดภัย	โดยทำการก่อสร้างห้องสูงระบบประปาหมู่บ้าน (รายละเอียดตามแบบแปลนที่ อบต.วังม่วง กำหนด)	๓,๘๐๐,๐๐๐	๓,๘๐๐,๐๐๐	๓,๘๐๐,๐๐๐	๓,๘๐๐,๐๐๐	๓,๘๐๐,๐๐๐	ระบบประปาหมู่บ้านที่ได้มาตรฐาน	ประชาชนมีน้ำอุปโภคบริโภคที่สะอาดและปลอดภัย	กองช่าง/ อุดหนุนเฉพาะกิจ

แบบ ผ.๐๒

รายละเอียดโครงการพัฒนา
แผนพัฒนาท้องถิ่น (พ.ศ. ๒๕๖๖ - ๒๕๗๐)
องค์การบริหารส่วนตำบลวังม่วง

ที่	โครงการ	วัตถุประสงค์	เป้าหมาย (ผลผลิตของโครงการ)	งบประมาณและที่ผ่านมา					ตัวชี้วัด (KPIX)	ผลที่คาดว่าจะได้รับ	หน่วยงาน ที่ รับผิดชอบ
				๒๕๖๖ (บาท)	๒๕๖๗ (บาท)	๒๕๖๘ (บาท)	๒๕๖๙ (บาท)	๒๕๗๐ (บาท)			
๕๒	โครงการก่อสร้างที่ทิ้งขยะประจำหมู่บ้าน บ้านห้วยแร้ง ม. 3	ประชาชนภายในหมู่บ้านมีที่ทิ้งขยะที่ได้มาตรฐาน สะอาด	โดยทำการขุดบ่อทิ้งขยะ (รายละเอียดตามแบบแปลนที่ อบต.วังม่วง กำหนด)	๒๕๐,๐๐๐	๒๕๐,๐๐๐	๒๕๐,๐๐๐	๒๕๐,๐๐๐	๒๕๐,๐๐๐	ที่ทิ้งขยะที่ได้มาตรฐาน	ประชาชนมีที่ทิ้งขยะที่สะดวก สะอาด ไม่เป็นมลพิษทางอากาศ	กองช่าง

แบบ ผ.๐๒
รายละเอียดโครงการพัฒนา
บ้านโนนสว่าง หมู่ที่ ๔

รวม ๑๔ โครงการ

รายละเอียดโครงการพัฒนา
แผนพัฒนาท้องถิ่น (พ.ศ. ๒๕๖๖ - ๒๕๗๐)
องค์การบริหารส่วนตำบลวังม่วง

ที่	โครงการ	วัตถุประสงค์	เป้าหมาย (ผลผลิตของโครงการ)	งบประมาณและที่ผ่านมา					ตัวชี้วัด (KPIX)	ผลที่คาดว่าจะได้รับ	หน่วยงาน ที่ รับผิดชอบ
				๒๕๖๖ (บาท)	๒๕๖๗ (บาท)	๒๕๖๘ (บาท)	๒๕๖๙ (บาท)	๒๕๗๐ (บาท)			
๕๓	โครงการก่อสร้างร่องระบายน้ำภายในหมู่บ้าน บ้านโนนสว่าง ม. ๔ สายทางถนนลาดยาง ๔๐๔๒ -สี่แยกหอดถึงประปา	เพื่อให้การระบายน้ำในภายในหมู่บ้านสะดวกและไม่มีน้ำท่วมขังในเขตชุมชน ซึ่งเป็นแหล่งเพาะพันธ์เชื้อโรค	โดยทำการก่อสร้าง:ร่องระบายน้ำ (รูปตัวยู) พร้อมฝาปิด ร่องระบายน้ำขนาด ๐.๓๕X ๐.๓๕ ม. ความยาวรวมทั้งสิ้น ๑๔๕.๐๐ ม. (รายละเอียดตามแบบแปลนที่ อบต.วังม่วง กำหนด)	๓๔๐,๐๐๐	๓๔๐,๐๐๐	๓๔๐,๐๐๐	๓๔๐,๐๐๐	๓๔๐,๐๐๐	จำนวนร่องระบายน้ำที่ดำเนินการก่อสร้าง	สามารถระบายน้ำที่ท่วมขังในพื้นที่ชุมชนได้อย่างสะดวกลดความเดือดร้อนของประชาชนในพื้นที่ได้	กองช่าง
๕๔	โครงการก่อสร้างถนนคอนกรีตเสริมเหล็ก (คสล.) สายทางโนนสว่าง ม.๔-บ้านห้วยแร่ ม. ๗	เพื่อเชื่อมต่อระหว่างหมู่บ้าน ให้ประชาชนสามารถใช้เดินทางสัญจรได้อย่างสะดวกและปลอดภัย	โดยทำการก่อสร้าง:ถนนคสล.ขนาดผิวจราจรกว้าง ๕.๐๐ เมตร หนา ๐.๑๕ ม. ความยาวรวม ๑,๕๐๐.๐๐ ม. (หรือมีพื้นที่ คสล.ไม่น้อยกว่า ๗,๕๐๐.๐๐ ตารางเมตร) ลงลูกรังไหล่ทางกว้างข้างละ ๐.๐๐-๐.๕๐ ม. (รายละเอียดตามแบบแปลนที่ อบต.วังม่วง กำหนด)	๔,๘๗๕,๐๐๐	๔,๘๗๕,๐๐๐	๔,๘๗๕,๐๐๐	๔,๘๗๕,๐๐๐	๔,๘๗๕,๐๐๐	จำนวนถนน คสล. ที่ดำเนินการก่อสร้างได้มาตรฐาน	ประชาชนสามารถเดินทางระหว่างหมู่บ้านได้อย่างสะดวกและมีความปลอดภัยยิ่งขึ้น	กองช่าง/ อบจ. ขอนแก่น

รายละเอียดโครงการพัฒนา
แผนพัฒนาท้องถิ่น (พ.ศ. ๒๕๖๖ – ๒๕๗๐)
องค์การบริหารส่วนตำบลวังม่วง

ที่	โครงการ	วัตถุประสงค์	เป้าหมาย (ผลผลิตของโครงการ)	งบประมาณและที่ผ่านมา					ตัวชี้วัด (KPIX)	ผลที่คาดว่าจะได้รับ	หน่วยงาน ที่ รับผิดชอบ
				๒๕๖๖ (บาท)	๒๕๖๗ (บาท)	๒๕๖๘ (บาท)	๒๕๖๙ (บาท)	๒๕๗๐ (บาท)			
๕๕	โครงการก่อสร้างถนนคอนกรีตเสริมเหล็ก (คสล.) ภายในหมู่บ้านบ้านโนนสว่าง ม. ๔ -สายบ้านโนนสว่าง ม. ๔-บ้านป่าป้อ ต.ป่าป้อ	เพื่อเชื่อมต่อระหว่างหมู่บ้าน ให้ประชาชนสามารถใช้เส้นทางสัญจรได้อย่างสะดวกและปลอดภัย	โดยทำการก่อสร้าง:ถนนคสล.ขนาดผิวจราจรกว้าง ๖.๐๐ เมตร หนา ๐.๑๕ ม. ความยาวรวม ๒,๐๐๐.๐๐ ม. (หรือมีพื้นที่ คสล.ไม่น้อยกว่า ๑๒,๐๐๐.๐๐ ตารางเมตร) ลงลูกรังไหล่ทางกว้างข้างละ ๐.๐๐-๐.๕๐ ม. (รายละเอียดตามแบบแปลนที่ อบต.วังม่วง กำหนด)	๗,๘๐๐,๐๐๐	๗,๘๐๐,๐๐๐	๗,๘๐๐,๐๐๐	๗,๘๐๐,๐๐๐	๗,๘๐๐,๐๐๐	จำนวนถนน คสล. ที่ดำเนินการก่อสร้างได้มาตรฐาน	ประชาชนสามารถเดินทางระหว่างหมู่บ้านได้อย่างสะดวกและมีความปลอดภัยยิ่งขึ้น	กองช่าง/ อบจ. ขอนแก่น
๕๖	โครงการก่อสร้างถนนคอนกรีตเสริมเหล็ก (คสล.) ภายในหมู่บ้านบ้านโนนสว่าง ม. ๔ -บ้านโนนสว่าง ม.๔-บ้านวังม่วง ม. ๑ (หลังวัดโชติการาม)	เพื่อเชื่อมต่อระหว่างหมู่บ้าน ให้ประชาชนสามารถใช้เส้นทางสัญจรได้อย่างสะดวกและปลอดภัย	โดยทำการก่อสร้าง:ถนนคสล.ขนาดผิวจราจรกว้าง ๖.๐๐ เมตร หนา ๐.๑๕ ม. ความยาวรวม ๒,๐๐๐.๐๐ ม. (หรือมีพื้นที่ คสล.ไม่น้อยกว่า ๑๒,๐๐๐.๐๐ ตารางเมตร) ลงลูกรังไหล่ทางกว้างข้างละ ๐.๐๐-๐.๕๐ ม. (รายละเอียดตามแบบแปลนที่ อบต.วังม่วง กำหนด)	๒,๓๔๐,๐๐๐	๒,๓๔๐,๐๐๐	๒,๓๔๐,๐๐๐	๒,๓๔๐,๐๐๐	๒,๓๔๐,๐๐๐	จำนวนถนน คสล. ที่ดำเนินการก่อสร้างได้มาตรฐาน	ประชาชนสามารถเดินทางระหว่างหมู่บ้านได้อย่างสะดวกและมีความปลอดภัยยิ่งขึ้น	กองช่าง/ อบจ. ขอนแก่น

ที่	โครงการ	วัตถุประสงค์	เป้าหมาย (ผลผลิตของโครงการ)	งบประมาณและที่ผ่านมา					ตัวชี้วัด (KPIX)	ผลที่คาดว่าจะได้รับ	หน่วยงาน ที่ รับผิดชอบ
				๒๕๖๖ (บาท)	๒๕๖๗(บาท)	๒๕๖๘ (บาท)	๒๕๖๙(บาท)	๒๕๗๐ (บาท)			
๕๗	โครงการก่อสร้างวาง ระบายน้ำคอนกรีต เสริมเหล็ก (คสล.) พร้อมฝาปิด บ้านโนน สว่าง หมู่ ๔ -สายทางหลวงชนบท ๔๐๓๘ นายคำภู ลุย มนตรี ถึง บ้านนาย ชาย ประพันธ์	เพื่อให้การระบาย น้ำภายในหมู่บ้าน สะดวกและไม่มีน้ำ ท่วมขังในเขต ชุมชน ซึ่งเป็น แหล่งเพาะพันธ์ เชื้อโรคส่งกลิ่น เหม็น	โดยทำการก่อสร้าง: วาง ระบายน้ำคอนกรีตเสริม เหล็ก (คสล.) พร้อมฝา ปิด กว้าง ๐.๓๐ เมตร ยาว ๑๗๐.๐๐ เมตร ลึก ๐.๓๐ เมตร (รายละเอียดตามแบบ แปลนที่ อบต.วังม่วง กำหนด)	๓๗๖,๐๐๐	๓๗๖,๐๐๐	๓๗๖,๐๐๐	๓๗๖,๐๐๐	๓๗๖,๐๐๐	จำนวนร่องระบาย น้ำที่ดำเนินการ ก่อสร้าง ตามแบบแปลนที่ อบต.วังม่วง กำหนด	สามารถระบายน้ำที่ ท่วมขังในพื้นที่ ชุมชนได้อย่าง สะดวกลดความ เดือดร้อนของ ประชาชนในพื้นที่ได้	กองช่าง
๕๘	โครงการก่อสร้างถนน หินคลุกพร้อมเกรด เกลี่ยคันทางตลอดสาย บ้านโนนสว่าง หมู่ที่ ๔ -สายนางเทียนหอม พงษ์เจริญ ไป ถนน สปก.โสกนาคห้วยแร่	เพื่ออำนวยความสะดวก สะดวกและความ ปลอดภัยในการ สัญจรไปมา ระหว่างหมู่บ้าน และขนส่งสินค้า ทางการเกษตร	โดยทำการลงหินคลุก กว้าง ๓.๐๐ ม. ยาว ๑,๐๐๐.๐๐ ม. หนา ๐.๑๐ ม. หรือมีปริมาตร หินคลุกไม่น้อยกว่า ๓๐๐.๐๐ ลบ.ม. รายละเอียดตามแบบ แปลนที่ อบต.วังม่วง กำหนด	๓๐๔,๐๐๐	๓๐๔,๐๐๐	๓๐๔,๐๐๐	๓๐๔,๐๐๐	๓๐๔,๐๐๐	ถนนที่ทำการ ปรับปรุงตามแบบ แปลนที่ อบต.วัง ม่วง กำหนด	ประชาชนผู้สัญจรไป มาระหว่างหมู่บ้านมี ความสะดวกและ ปลอดภัยในชีวิตและ ทรัพย์สิน	กองช่าง

/

ที่	โครงการ	วัตถุประสงค์	เป้าหมาย (ผลผลิตของโครงการ)	งบประมาณและที่ผ่านมา					ตัวชี้วัด (KPIX)	ผลที่คาดว่าจะได้รับ	หน่วยงาน ที่ รับผิดชอบ
				๒๕๖๖ (บาท)	๒๕๖๗(บาท)	๒๕๖๘ (บาท)	๒๕๖๙(บาท)	๒๕๗๐ (บาท)			
๕๙	โครงการก่อสร้างถนน หินคลุกพร้อมเกรด เกลี่ยคันทางตลอดสาย บ้านโนนสว่าง หมู่ที่ ๔ -สาย ถนน สปก.โนน สว่าง ไป ป่าโคกโสก นาค	เพื่ออำนวยความสะดวก สะดวกและความ ปลอดภัยในการ สัญจรไปมา ระหว่างหมู่บ้าน และขนส่งสินค้า ทางการเกษตร	โดยทำการลงหินคลุก กว้าง ๔.๐๐ ม. ยาว ๑,๙๐๐.๐๐ ม. หน้า ๐.๑๐ ม. หรือมีปริมาตร หินคลุกไม่น้อยกว่า ๗๖๐.๐๐ ลบ.ม. รายละเอียดตามแบบ แปลนที่ อบต.วังม่วง กำหนด	๗๖๘,๐๐๐	๗๖๘,๐๐๐	๗๖๘,๐๐๐	๗๖๘,๐๐๐	๗๖๘,๐๐๐	ถนนที่ทำการ ปรับปรุงตามแบบ แปลนที่ อบต.วัง ม่วง กำหนด	ประชาชนผู้สัญจรไป มาระหว่างหมู่บ้านมี ความสะดวกและ ปลอดภัยในชีวิตและ ทรัพย์สิน	กองช่าง/ อบจ.ชก
๖๐	โครงการก่อสร้างถนน หินคลุกพร้อมเกรด เกลี่ยคันทางตลอดสาย บ้านโนนสว่าง หมู่ที่ ๔ -สายโนนสว่าง ไปบ้าน นาเสถียร (ต่อจุดเดิม)	เพื่ออำนวยความสะดวก สะดวกและความ ปลอดภัยในการ สัญจรไปมา ระหว่างหมู่บ้าน และขนส่งสินค้า ทางการเกษตร	โดยทำการลงหินคลุก กว้าง ๔.๐๐ ม. ยาว ๑,๒๐๐.๐๐ ม. หน้า ๐.๑๐ ม. หรือมีปริมาตร หินคลุกไม่น้อยกว่า ๔๘๐.๐๐ ลบ.ม. รายละเอียดตามแบบ แปลนที่ อบต.วังม่วง กำหนด	๔๘๕,๐๐๐	๔๘๕,๐๐๐	๔๘๕,๐๐๐	๔๘๕,๐๐๐	๔๘๕,๐๐๐	ถนนที่ทำการ ปรับปรุงตามแบบ แปลนที่ อบต.วัง ม่วง กำหนด	ประชาชนผู้สัญจรไป มาระหว่างหมู่บ้านมี ความสะดวกและ ปลอดภัยในชีวิตและ ทรัพย์สิน	กองช่าง
๖๑	โครงการก่อสร้างถนน คันดินเพื่อการเกษตร บ้านโนนสว่าง หมู่ ๔ -สายนางงามกล เกียง ขวา ไป นางนาง ฉวีวรรณ ชาดี	เพื่ออำนวยความสะดวก สะดวกและความ ปลอดภัยในการ สัญจรไปมา ระหว่างหมู่บ้าน และขนส่งสินค้า ทางการเกษตร	โดยทำการ: พูนดิน ยกร่องสูงเฉลี่ย ๐.๘๐ เมตร ผิวจราจรกว้าง ๕.๐๐ เมตร ความยาว ๔๕๐.๐๐ เมตร รายละเอียดตามแบบ แปลนที่ อบต.วังม่วง กำหนด	๙๑,๐๐๐	๙๑,๐๐๐	๙๑,๐๐๐	๙๑,๐๐๐	๙๑,๐๐๐	ถนนคันดินที่ได้ ดำเนินการก่อสร้าง ตามแบบ แปลนที่ อบต.วัง ม่วงกำหนด	ประชาชนผู้สัญจรไป มา มีความสะดวก และปลอดภัยในชีวิต และทรัพย์สิน	กองช่าง

**รายละเอียดโครงการพัฒนา
แผนพัฒนาท้องถิ่น (พ.ศ. ๒๕๖๖ – ๒๕๗๐)
องค์การบริหารส่วนตำบลวังม่วง**

ที่	โครงการ	วัตถุประสงค์	เป้าหมาย (ผลผลิตของโครงการ)	งบประมาณและที่ผ่านมา					ตัวชี้วัด (KPIX)	ผลที่คาดว่าจะได้รับ	หน่วยงาน ที่ รับผิดชอบ
				๒๕๖๖ (บาท)	๒๕๖๗ (บาท)	๒๕๖๘ (บาท)	๒๕๖๙ (บาท)	๒๕๗๐ (บาท)			
๖๒	โครงการปรับปรุงถนน ลูกรัง บ้านโนนสว่าง ม.4 -สายทางบ้านโนนสว่าง ม.4-บ้านห้วยแร่ ม.7 (ต่อ จากถนน คสล.งปม.ฉก. แยกถนน สปก.สายโนน สว่าง-วังม่วง)	เพื่อให้ประชาชนใน หมู่บ้านสามารถใช้ เดินทางสัญจร ได้อย่างสะดวกและ ปลอดภัย	โดยทำการ:ลงหินคลุกผิว จราจรกว้าง ๕.๐๐ ม. หนาเฉลี่ย ๐.๐๗ ม. ยาว ไม่น้อยกว่า ๑,๐๐๐.๐๐ ม. (หรือมีปริมาณหินคลุก ไม่น้อยกว่า ๓๕๐.๐๐ ลบ. ม. (รายละเอียดตามแบบ แปลนที่ อบต.วังม่วง กำหนด)	๓๕๖,๐๐๐	๓๕๖,๐๐๐	๓๕๖,๐๐๐	๓๕๖,๐๐๐	๓๕๖,๐๐๐	ถนนที่ทำการ ปรับปรุงใช้งานได้ สะดวกและ ปลอดภัย	ประชาชนสามารถ เดินทางสะดวกและมี ความปลอดภัยยิ่งขึ้น	กองช่าง
๖๓	โครงการปรับปรุงถนน ลูกรังเข้าสู่พื้นที่ การเกษตร บ้านโนนสว่าง ม.4 -สายทางนางบุญเสริม สมอหอม-นายเต็ม กุล วงศ์ (สระบัวกลางโคก)	เพื่อให้ประชาชนใน หมู่บ้านสามารถใช้ เดินทางสัญจร ได้อย่างสะดวกและ ปลอดภัย	โดยทำการ:ลงหินคลุกผิว จราจรกว้าง ๓.๐๐ ม. หนาเฉลี่ย ๐.๐๗ ม. ยาว ไม่น้อยกว่า ๔๐๐.๐๐ ม. (หรือมีปริมาณหินคลุกไม่ น้อยกว่า ๘๔.๐๐ ลบ.ม. (รายละเอียดตามแบบ แปลนที่ อบต.วังม่วง กำหนด)	๑๐๐,๐๐๐	๑๐๐,๐๐๐	๑๐๐,๐๐๐	๑๐๐,๐๐๐	๑๐๐,๐๐๐	ถนนที่ทำการ ปรับปรุงใช้งานได้ สะดวกและ ปลอดภัย	ประชาชนสามารถ เดินทางสะดวกและมี ความปลอดภัยยิ่งขึ้น	กองช่าง
๖๔	โครงการปรับปรุงถนน ลูกรัง บ้านโนนสว่าง ม.4 -สายทางโนนสว่าง ม.4-(ช่วงบริเวณต่อจากหิน คลุก งปม.ปี64)	เพื่อให้ประชาชนใน หมู่บ้านสามารถใช้ เดินทางสัญจร ได้อย่างสะดวกและ ปลอดภัย	โดยทำการ:ลงหินคลุกผิว จราจรกว้าง ๓.๐๐ ม. หนาเฉลี่ย ๐.๐๗ ม. ยาว ไม่น้อยกว่า ๑๐๐.๐๐ ม. (หรือมีปริมาณหินคลุกไม่ น้อยกว่า ๒๑.๐๐ ลบ.ม. (รายละเอียดตามแบบ แปลนที่ อบต.วังม่วง กำหนด)	๒๑,๐๐๐	๒๑,๐๐๐	๒๑,๐๐๐	๒๑,๐๐๐	๒๑,๐๐๐	ถนนที่ทำการ ปรับปรุงใช้งานได้ สะดวกและ ปลอดภัย	ประชาชนสามารถ เดินทางสะดวกและมี ความปลอดภัยยิ่งขึ้น	กองช่าง

รายละเอียดโครงการพัฒนา
แผนพัฒนาท้องถิ่น (พ.ศ. ๒๕๖๖ - ๒๕๗๐)
องค์การบริหารส่วนตำบลวังม่วง

ที่	โครงการ	วัตถุประสงค์	เป้าหมาย (ผลผลิตของโครงการ)	งบประมาณและที่ผ่านมา					ตัวชี้วัด (KPIX)	ผลที่คาดว่าจะได้รับ	หน่วยงาน ที่ รับผิดชอบ
				๒๕๖๖ (บาท)	๒๕๖๗ (บาท)	๒๕๖๘ (บาท)	๒๕๖๙ (บาท)	๒๕๗๐ (บาท)			
๖๕	โครงการติดตั้งโคมไฟส่องสว่าง (ระบบโซลาร์เซลล์) ภายในหมู่บ้านบ้านโนนสว่าง ม. 4	เพื่อให้ประชาชนมีไฟฟ้าใช้อย่างทั่วถึง	อุดหนุนการไฟฟ้าบ้านไผ่ (รายละเอียดตามแบบแปลนที่ อบต.วังม่วง กำหนด)	๑๐๐,๐๐๐	๑๐๐,๐๐๐	๑๐๐,๐๐๐	๑๐๐,๐๐๐	๑๐๐,๐๐๐	-โคมไฟส่องสว่าง -อุบัติเหตุลดน้อยลง	ประชาชนมีไฟฟ้าใช้อย่างทั่วถึง มีความสะดวกและปลอดภัย	กองช่าง/ การไฟฟ้า บ้านไผ่
๖๖	โครงการก่อสร้างที่ทิ้งขยะประจำหมู่บ้านบ้านโนนสว่าง ม. 4	ประชาชนภายในหมู่บ้านมีที่ทิ้งขยะที่ได้มาตรฐานสะอาด	โดยทำการขุดบ่อทิ้งขยะ (รายละเอียดตามแบบแปลนที่ อบต.วังม่วง กำหนด)	๒๕๐,๐๐๐	๒๕๐,๐๐๐	๒๕๐,๐๐๐	๒๕๐,๐๐๐	๒๕๐,๐๐๐	ที่ทิ้งขยะที่ได้มาตรฐาน	ประชาชนมีที่ทิ้งขยะที่สะดวก สะอาด ไม่เป็นมลพิษทางอากาศ	กองช่าง

แบบ ผ.๐๒
รายละเอียดโครงการพัฒนา
บ้านห้วยโป่ง หมู่ที่ ๕
รวม ๑๓ โครงการ

**รายละเอียดโครงการพัฒนา
แผนพัฒนาท้องถิ่น (พ.ศ. ๒๕๖๖ – ๒๕๗๐)
องค์การบริหารส่วนตำบลวังม่วง**

ที่	โครงการ	วัตถุประสงค์	เป้าหมาย (ผลผลิตของโครงการ)	งบประมาณและที่ผ่านมา					ตัวชี้วัด (KPIX)	ผลที่คาดว่าจะได้รับ	หน่วยงาน ที่ รับผิดชอบ
				๒๕๖๖ (บาท)	๒๕๖๗ (บาท)	๒๕๖๘ (บาท)	๒๕๖๙ (บาท)	๒๕๗๐ (บาท)			
๖๗	โครงการวางท่อระบายน้ำภายในหมู่บ้านบ้านห้วยโป่ง ม. ๕ สายทางสี่แยกกลางบ้าน-ลานกีฬา	เพื่อให้การระบายน้ำในภายในหมู่บ้านสะดวกและไม่มีน้ำท่วมขังในเขตชุมชน ซึ่งเป็นแหล่งเพาะพันธุ์เชื้อโรค	โดยทำการวางท่อระบายน้ำคสล.Ø ๐.๔๐x๑.๐๐ เมตร (พร้อมบ่อพัก คสล.) ความยาวรวมไม่น้อยกว่า ๑๓๒.๐๐ เมตร (รายละเอียดตามแบบแปลนที่ อบต.วังม่วง กำหนด)	๓๒๐,๐๐๐	๓๒๐,๐๐๐	๓๒๐,๐๐๐	๓๒๐,๐๐๐	๓๒๐,๐๐๐	จำนวนร่องระบายน้ำที่ดำเนินการก่อสร้าง	สามารถระบายน้ำที่ท่วมขังในพื้นที่ชุมชนได้อย่างสะดวกลดความเดือดร้อนของประชาชนในพื้นที่ได้	กองช่าง
๖๘	โครงการก่อสร้างท่อระบายน้ำภายในหมู่บ้านบ้านห้วยโป่ง ม. ๕ สายทางสี่แยกกลางบ้าน-ทิศตะวันตก-นางไอ	เพื่อให้การระบายน้ำในภายในหมู่บ้านสะดวกและไม่มีน้ำท่วมขังในเขตชุมชน ซึ่งเป็นแหล่งเพาะพันธุ์เชื้อโรค	โดยทำการวางท่อระบายน้ำคสล.Ø ๐.๔๐x๑.๐๐ เมตร (พร้อมบ่อพัก คสล.) ความยาวรวมไม่น้อยกว่า ๖๓.๐๐ เมตร (รายละเอียดตามแบบแปลนที่ อบต.วังม่วง กำหนด)	๒๐๐,๐๐๐	๒๐๐,๐๐๐	๒๐๐,๐๐๐	๒๐๐,๐๐๐	๒๐๐,๐๐๐	จำนวนร่องระบายน้ำที่ดำเนินการก่อสร้าง	สามารถระบายน้ำที่ท่วมขังในพื้นที่ชุมชนได้อย่างสะดวกลดความเดือดร้อนของประชาชนในพื้นที่ได้	กองช่าง
๖๙	โครงการก่อสร้างร่องระบายน้ำภายในหมู่บ้านบ้านห้วยโป่ง ม. ๕ สายทางสี่แยกกลางบ้าน-ทิศใต้-นางวาสนา	เพื่อให้การระบายน้ำในภายในหมู่บ้านสะดวกและไม่มีน้ำท่วมขังในเขตชุมชน ซึ่งเป็นแหล่งเพาะพันธุ์เชื้อโรค	โดยทำการก่อสร้าง:ท่อระบายน้ำรูปตัวยู ๐.๓๕x๐.๓๕ เมตร ความยาวรวมไม่น้อยกว่า ๙๐.๐๐ เมตร รายละเอียดตามแบบแปลนที่ อบต.วังม่วง กำหนด	๑๙๘,๐๐๐	๑๙๘,๐๐๐	๑๙๘,๐๐๐	๑๙๘,๐๐๐	๑๙๘,๐๐๐	จำนวนร่องระบายน้ำที่ดำเนินการก่อสร้าง	สามารถระบายน้ำที่ท่วมขังในพื้นที่ชุมชนได้อย่างสะดวกลดความเดือดร้อนของประชาชนในพื้นที่ได้	กองช่าง

รายละเอียดโครงการพัฒนา
แผนพัฒนาท้องถิ่น (พ.ศ. ๒๕๖๖ - ๒๕๗๐)
องค์การบริหารส่วนตำบลวังม่วง

ที่	โครงการ	วัตถุประสงค์	เป้าหมาย (ผลผลิตของโครงการ)	งบประมาณและที่ผ่านมา					ตัวชี้วัด (KPIX)	ผลที่คาดว่าจะได้รับ	หน่วยงาน ที่ รับผิดชอบ
				๒๕๖๖ (บาท)	๒๕๖๗ (บาท)	๒๕๖๘ (บาท)	๒๕๖๙ (บาท)	๒๕๗๐ (บาท)			
๗๐	โครงการก่อสร้างถนนคอนกรีตเสริมเหล็ก (คสล.) ภายในหมู่บ้านบ้านห้วยโป่ง ม.๕ สายบ้านห้วยโป่ง-บ้านโสภณาค ม.๖,๘	เพื่อเชื่อมต่อระหว่างหมู่บ้านให้ประชาชนสามารถใช้เดินทางสัญจรได้อย่างสะดวกและปลอดภัย	โดยทำการก่อสร้าง:ถนนคสล.ขนาดผิวจราจรกว้าง ๖.๐๐ เมตร หนา ๐.๑๕ ม. ความยาวรวม ๗๐๐.๐๐ ม. (หรือมีพื้นที่ คสล.ไม่น้อยกว่า ๔,๒๐๐.๐๐ ตารางเมตร) ลงลูกรังไหล่ทางกว้างข้างละ ๐.๐๐-๐.๕๐ ม. (รายละเอียดตามแบบแปลนที่ อบต.วังม่วง กำหนด)	๒,๗๓๐,๐๐๐	๒,๗๓๐,๐๐๐	๒,๗๓๐,๐๐๐	๒,๗๓๐,๐๐๐	๒,๗๓๐,๐๐๐	จำนวนถนน คสล. ที่ดำเนินการก่อสร้างได้มาตรฐาน	ประชาชนสามารถเดินทางระหว่างหมู่บ้านได้อย่างสะดวกและมีความปลอดภัยยิ่งขึ้น	กองช่าง/อบจ. ขอนแก่น
๗๑	โครงการก่อสร้างถนนคอนกรีตเสริมเหล็ก (คสล.) ภายในหมู่บ้านบ้านห้วยโป่ง ม.๕ สายบ้านห้วยโป่ง-บ้านหนองคลองใหญ่ ต.สำโรง	เพื่อเชื่อมต่อระหว่างหมู่บ้านให้ประชาชนสามารถใช้เดินทางสัญจรได้อย่างสะดวกและปลอดภัย	โดยทำการก่อสร้าง:ถนนคสล.ขนาดผิวจราจรกว้าง ๔.๐๐ เมตร หนา ๐.๑๕ ม. ความยาวรวม ๑,๒๐๐.๐๐ ม. (หรือมีพื้นที่ คสล.ไม่น้อยกว่า ๔,๘๐๐.๐๐ ตารางเมตร) ลงลูกรังไหล่ทางกว้างข้างละ ๐.๐๐-๐.๕๐ ม. (รายละเอียดตามแบบแปลนที่ อบต.วังม่วง กำหนด)	๓,๑๒๐,๐๐๐	๓,๑๒๐,๐๐๐	๓,๑๒๐,๐๐๐	๓,๑๒๐,๐๐๐	๓,๑๒๐,๐๐๐	จำนวนถนน คสล. ที่ดำเนินการก่อสร้างได้มาตรฐาน	ประชาชนสามารถเดินทางระหว่างหมู่บ้านได้อย่างสะดวกและมีความปลอดภัยยิ่งขึ้น	กองช่าง/อบจ. ขอนแก่น

รายละเอียดโครงการพัฒนา
แผนพัฒนาท้องถิ่น (พ.ศ. ๒๕๖๖ - ๒๕๗๐)
องค์การบริหารส่วนตำบลวังม่วง

ที่	โครงการ	วัตถุประสงค์	เป้าหมาย (ผลผลิตของโครงการ)	งบประมาณและที่ผ่านมา					ตัวชี้วัด (KPIX)	ผลที่คาดว่าจะได้รับ	หน่วยงาน ที่ รับผิดชอบ
				๒๕๖๖ (บาท)	๒๕๖๗ (บาท)	๒๕๖๘ (บาท)	๒๕๖๙ (บาท)	๒๕๗๐ (บาท)			
๗๒	โครงการก่อสร้างถนนคอนกรีตเสริมเหล็ก (คสล.) ภายในหมู่บ้านบ้านห้วยโป่ง ม.๕ สายบ้านห้วยโป่ง ม.๕-บ้านหนองแวง ต.ดอนตู	เพื่อเชื่อมต่อระหว่างหมู่บ้านให้ประชาชนสามารถใช้เส้นทางสัญจรได้อย่างสะดวกและปลอดภัย	โดยทำการก่อสร้าง:ถนนคสล.ขนาดผิวจราจรกว้าง ๔.๐๐ เมตร หนา ๐.๑๕ ม. ความยาวรวม ๑,๐๐๐.๐๐ ม. (หรือมีพื้นที่ คสล.ไม่น้อยกว่า ๕,๐๐๐.๐๐ ตารางเมตร) ลงลูกรังไหล่ทางกว้างข้างละ ๐.๐๐-๐.๕๐ ม. (รายละเอียดตามแบบแปลนที่ อบต.วังม่วง กำหนด)	๓,๒๕๐,๐๐๐	๓,๒๕๐,๐๐๐	๓,๒๕๐,๐๐๐	๓,๒๕๐,๐๐๐	๓,๒๕๐,๐๐๐	จำนวนถนน คสล. ที่ดำเนินการก่อสร้างได้มาตรฐาน	ประชาชนสามารถเดินทางระหว่างหมู่บ้านได้อย่างสะดวกและมีความปลอดภัยยิ่งขึ้น	กองช่าง/อบจ. ขอนแก่น
๗๓	โครงการก่อสร้างถนนคอนกรีตเสริมเหล็ก (คสล.) ภายในหมู่บ้านบ้านห้วยโป่ง ม.๕ สายบ้านห้วยโป่ง ม.๕-บ้านห้วยแระ ม.๗	เพื่อเชื่อมต่อระหว่างหมู่บ้านให้ประชาชนสามารถใช้เส้นทางสัญจรได้อย่างสะดวกและปลอดภัย	โดยทำการก่อสร้าง:ถนนคสล.ขนาดผิวจราจรกว้าง ๕.๐๐ เมตร หนา ๐.๑๕ ม. ความยาวรวม ๑,๐๐๐.๐๐ ม. (หรือมีพื้นที่ คสล.ไม่น้อยกว่า ๕,๐๐๐.๐๐ ตารางเมตร) ลงลูกรังไหล่ทางกว้างข้างละ ๐.๐๐-๐.๕๐ ม. (รายละเอียดตามแบบแปลนที่ อบต.วังม่วง กำหนด)	๓,๒๕๐,๐๐๐	๓,๒๕๐,๐๐๐	๓,๒๕๐,๐๐๐	๓,๒๕๐,๐๐๐	๓,๒๕๐,๐๐๐	จำนวนถนน คสล. ที่ดำเนินการก่อสร้างได้มาตรฐาน	ประชาชนสามารถเดินทางระหว่างหมู่บ้านได้อย่างสะดวกและมีความปลอดภัยยิ่งขึ้น	กองช่าง/อบจ. ขอนแก่น

รายละเอียดโครงการพัฒนา
แผนพัฒนาท้องถิ่น (พ.ศ. ๒๕๖๖ – ๒๕๗๐)
องค์การบริหารส่วนตำบลวังม่วง

ที่	โครงการ	วัตถุประสงค์	เป้าหมาย (ผลผลิตของโครงการ)	งบประมาณและที่ผ่านมา					ตัวชี้วัด (KPIX)	ผลที่คาดว่าจะได้รับ	หน่วยงาน ที่ รับผิดชอบ
				๒๕๖๖ (บาท)	๒๕๖๗ (บาท)	๒๕๖๘ (บาท)	๒๕๖๙ (บาท)	๒๕๗๐ (บาท)			
๗๔	โครงการปรับปรุงถนน ลูกรัง บ้านห้วยโป่ง ม.5 สายบ้านห้วยโป่งม. 5 – บ้านห้วยแร่ ม. 7	เพื่อเชื่อมต่อระหว่าง หมู่บ้าน ขนถ่าย พืชผลทางการเกษตร สะดวก และ ปลอดภัย	โดยทำการ:ลงหินคลุกผิว จราจรกว้าง ๕.๐๐ ม. หนาเฉลี่ย ๐.๐๗ ม. ยาว ไม่น้อยกว่า ๑,๘๐๐.๐๐ม. (รายละเอียดตามแบบ แปลนที่ อบต.วังม่วง กำหนด)	๖๕๐,๐๐๐	๖๕๐,๐๐๐	๖๕๐,๐๐๐	๖๕๐,๐๐๐	๖๕๐,๐๐๐	ถนนที่ทำการ ปรับปรุงใช้งานได้ สะดวกและ ปลอดภัย	ประชาชนสามารถ เดินทางสะดวกและมี ความปลอดภัยยิ่งขึ้น	กองช่าง/ อบจ. ขอนแก่น
๗๕	โครงการปรับปรุงถนน ลูกรัง บ้านห้วยโป่ง ม.5 สายบ้านห้วยโป่ง ม.5- บ้านหนองแวง ต.ดอนตู	เพื่อเชื่อมต่อระหว่าง หมู่บ้าน ขนถ่าย พืชผลทางการเกษตร สะดวก และ ปลอดภัย	โดยทำการ:ลงหินคลุกผิว จราจรกว้าง ๔.๐๐ ม. หนาเฉลี่ย ๐.๐๗ ม. ยาว ไม่น้อยกว่า ๖๐๐.๐๐ม. (รายละเอียดตามแบบ แปลนที่ อบต.วังม่วง กำหนด)	๑๙๐,๐๐๐	๑๙๐,๐๐๐	๑๙๐,๐๐๐	๑๙๐,๐๐๐	๑๙๐,๐๐๐	ถนนที่ทำการ ปรับปรุงใช้งานได้ สะดวกและ ปลอดภัย	ประชาชนสามารถ เดินทางสะดวกและมี ความปลอดภัยยิ่งขึ้น	กองช่าง
๗๖	โครงการปรับปรุงถนน ลูกรัง บ้านห้วยโป่ง ม.5 สายบ้านห้วยโป่ง ม.5- บ้านหนองคลองใหญ่ ต. สำโรง	เพื่อเชื่อมต่อระหว่าง หมู่บ้าน ขนถ่าย พืชผลทางการเกษตร สะดวก และ ปลอดภัย	โดยทำการ:ลงหินคลุกผิว จราจรกว้าง ๔.๐๐ ม. หนาเฉลี่ย ๐.๐๗ ม. ยาว ไม่น้อยกว่า ๕๐๐.๐๐ม. (รายละเอียดตามแบบ แปลนที่ อบต.วังม่วง กำหนด)	๑๗๕,๐๐๐	๑๗๕,๐๐๐	๑๗๕,๐๐๐	๑๗๕,๐๐๐	๑๗๕,๐๐๐	ถนนที่ทำการ ปรับปรุงใช้งานได้ สะดวกและ ปลอดภัย	ประชาชนสามารถ เดินทางสะดวกและมี ความปลอดภัยยิ่งขึ้น	กองช่าง
๗๗	โครงการขยายเขตระบบ จำหน่ายแรงต่ำ บ้านห้วย โป่ง ม. 5-สายทางบ้าน ห้วยโป่ง-หนองแสง -สายทางบ้านห้วยโป่ง- หนองคลองใหญ่	เพื่อให้ประชาชนมี ไฟฟ้าใช้อย่างทั่วถึง	อุดหนุนการไฟฟ้าบ้านไผ่ (รายละเอียดตามแบบ แปลนที่ อบต.วังม่วง กำหนด)	๔๐๐,๐๐๐	๔๐๐,๐๐๐	๔๐๐,๐๐๐	๔๐๐,๐๐๐	๔๐๐,๐๐๐	ไฟฟ้าที่ทำการขยาย เขต	ประชาชนมีไฟฟ้าใช้ อย่างทั่วถึง มีความ สะดวกและปลอดภัย	กองช่าง/ การไฟฟ้า บ้านไผ่

รายละเอียดโครงการพัฒนา
แผนพัฒนาท้องถิ่น (พ.ศ. ๒๕๖๖ – ๒๕๗๐)
องค์การบริหารส่วนตำบลวังม่วง

ที่	โครงการ	วัตถุประสงค์	เป้าหมาย (ผลผลิตของโครงการ)	งบประมาณและที่ผ่านมา					ตัวชี้วัด (KPIX)	ผลที่คาดว่าจะได้รับ	หน่วยงาน ที่ รับผิดชอบ
				๒๕๖๖ (บาท)	๒๕๖๗ (บาท)	๒๕๖๘ (บาท)	๒๕๖๙ (บาท)	๒๕๗๐ (บาท)			
๗๘	โครงการก่อสร้างระบบ ประปาหมู่บ้าน (ขนาด กลาง) บ้านห้วยโป่ง ม. 5	เพื่อให้ประชาชนมี น้ำอุปโภค บริโภค ที่สะอาดและ ปลอดภัย	โดยทำการก่อสร้างห อถึงสูงระบบประปา หมู่บ้าน (รายละเอียดตามแบบ แปลนที่ อบต.วังม่วง กำหนด)	๒,๘๐๐,๐๐๐	๒,๘๐๐,๐๐๐	๒,๘๐๐,๐๐๐	๒,๘๐๐,๐๐๐	๒,๘๐๐,๐๐๐	ระบบประปา หมู่บ้านที่ได้ มาตรฐาน	ประชาชนมีน้ำ อุปโภคบริโภคที่ สะอาดและปลอดภัย	กองช่าง/ อุดหนุน เฉพาะกิจ
๗๙	โครงการก่อสร้างที่ทิ้ง ขยะประจำหมู่บ้าน บ้านห้วยโป่ง ม. 5	ประชาชนภายใน หมู่บ้านมีที่ทิ้งขยะ ที่ได้มาตรฐาน สะอาด	โดยทำการขุดบ่อทิ้งขยะ (รายละเอียดตามแบบ แปลนที่ อบต.วังม่วง กำหนด)	๒๕๐,๐๐๐	๒๕๐,๐๐๐	๒๕๐,๐๐๐	๒๕๐,๐๐๐	๒๕๐,๐๐๐	ที่ทิ้งขยะที่ได้ มาตรฐาน	ประชาชนมีที่ทิ้งขยะ ที่สะดวก สะอาด ไม่ เป็นมลพิษทาง อากาศ	กองช่าง

แบบ ผ.๐๒
รายละเอียดโครงการพัฒนา
บ้านโสภณาค หมู่ที่ ๖

รวม ๑๑ โครงการ

**รายละเอียดโครงการพัฒนา
แผนพัฒนาท้องถิ่น (พ.ศ. ๒๕๖๖ – ๒๕๗๐)
องค์การบริหารส่วนตำบลวังม่วง**

ที่	โครงการ	วัตถุประสงค์	เป้าหมาย (ผลผลิตของโครงการ)	งบประมาณและที่ผ่านมา					ตัวชี้วัด (KPIX)	ผลที่คาดว่าจะได้รับ	หน่วยงาน ที่ รับผิดชอบ
				๒๕๖๖ (บาท)	๒๕๖๗ (บาท)	๒๕๖๘ (บาท)	๒๕๖๙ (บาท)	๒๕๗๐ (บาท)			
๘๐	โครงการก่อสร้างร่องระบายน้ำภายในหมู่บ้านบ้านโสภณาค ม. ๖ สายทางบ้านโสภณาค – บ้านห้วยโป่ง (ช่วงหน้าบ้านนายพวงสุข ลมมูลตรี – นางหนูเจน พรหมแสง)	เพื่อให้การระบายน้ำในภายในหมู่บ้านสะดวกและไม่มีน้ำท่วมขังในเขตชุมชน ซึ่งเป็นแหล่งเพาะพันธ์เชื้อโรค	โดยทำการก่อสร้าง:ร่องระบายน้ำรูปตัวยู (พร้อมฝาปิด) ร่องระบายน้ำขนาด ๐.๓๕x๐.๓๕ เมตร ความยาวรวม ๓๐๐.๐๐ เมตร รายละเอียดตามแบบแปลนที่ อบต.วังม่วง กำหนด	๗๐,๐๐๐	๗๐,๐๐๐	๗๐,๐๐๐	๗๐,๐๐๐	๗๐,๐๐๐	จำนวนร่องระบายน้ำที่ดำเนินการก่อสร้าง	สามารถระบายน้ำที่ท่วมขังในพื้นที่ชุมชนได้อย่างสะดวกลดความเดือดร้อนของประชาชนในพื้นที่ได้	กองช่าง
๘๑	โครงการขยายผิวจราจรลาดยางหมายเลข ๔๐๓๘ (ช่วงบริเวณตรงข้ามโรงเรียนบ้านโสภณาค)	เพื่อให้ถนนกว้างขึ้นประชาชนในหมู่บ้านสามารถใช้พื้นที่เดินทางสัญจรได้อย่างสะดวกและปลอดภัย	โดยทำการ:เทคอนกรีตขยายผิวจราจรกว้าง ๓.๐๐ เมตร หนา ๐.๑๕ เมตร ความยาวรวมไม่น้อยกว่า ๘๐.๐๐ เมตร (หรือมีพื้นที่ คสล.ไม่น้อยกว่า ๒๔๐.๐๐ ตารางเมตร) (รายละเอียดตามแบบแปลนที่ อบต.วังม่วง กำหนด)	๑๔๙,๐๐๐	๑๔๙,๐๐๐	๑๔๙,๐๐๐	๑๔๙,๐๐๐	๑๔๙,๐๐๐	ถนนที่ทำการปรับปรุงใช้งานได้สะดวกและปลอดภัย	ประชาชนสามารถเดินทางสะดวกและมีความปลอดภัยยิ่งขึ้น	กองช่าง
๘๒	โครงการก่อสร้างถนนคอนกรีตเสริมเหล็ก (คสล.) ภายในหมู่บ้านบ้านโสภณาค ม. ๖ -สายบ้านโสภณาค ม. 6-บ้านห้วยแร่ (สายทางสปก.)	เพื่อเชื่อมต่อระหว่างหมู่บ้าน ให้ประชาชนสามารถใช้เส้นทางสัญจรได้อย่างสะดวกและปลอดภัย	โดยทำการก่อสร้าง:ถนนคสล.ขนาดผิวจราจรกว้าง ๕.๐๐ เมตร หนา ๐.๑๕ ม. ความยาวรวม ๒,๐๐๐.๐๐ ม. (หรือมีพื้นที่ คสล.ไม่น้อยกว่า ๑๐,๐๐๐.๐๐ ตารางเมตร) ลงลูกรังไหลทางกว้างข้างละ ๐.๐๐-๐.๕๐ ม. (รายละเอียดตามแบบแปลนที่ อบต.วังม่วง กำหนด)	๖,๕๐๐,๐๐๐	๖,๕๐๐,๐๐๐	๖,๕๐๐,๐๐๐	๖,๕๐๐,๐๐๐	๖,๕๐๐,๐๐๐	จำนวนถนน คสล. ที่ดำเนินการก่อสร้างได้มาตรฐาน	ประชาชนสามารถเดินทางระหว่างหมู่บ้านได้อย่างสะดวกและมีความปลอดภัยยิ่งขึ้น	กองช่าง/ อบจ. ขอนแก่น

รายละเอียดโครงการพัฒนา
แผนพัฒนาท้องถิ่น (พ.ศ. ๒๕๖๖ – ๒๕๗๐)
องค์การบริหารส่วนตำบลวังม่วง

ที่	โครงการ	วัตถุประสงค์	เป้าหมาย (ผลผลิตของโครงการ)	งบประมาณและที่ผ่านมา					ตัวชี้วัด (KPIX)	ผลที่คาดว่าจะได้รับ	หน่วยงาน ที่ รับผิดชอบ
				๒๕๖๖ (บาท)	๒๕๖๗ (บาท)	๒๕๖๘ (บาท)	๒๕๖๙ (บาท)	๒๕๗๐ (บาท)			
๘๓	โครงการก่อสร้างถนนคอนกรีตเสริมเหล็ก (คสล.) ภายในหมู่บ้านบ้านโสกนาค ม. ๖ -สายบ้านโสกนาค ม. 6-บ้านห้วยแร่ (สายทางห่างกกแดง)	เพื่อเชื่อมต่อระหว่างหมู่บ้าน ให้ประชาชนสามารถใช้เดินทางสามารถได้อย่างสะดวกและปลอดภัย	โดยทำการก่อสร้าง:ถนนคสล.ขนาดผิวจราจรกว้าง ๖.๐๐ เมตร หนา ๐.๑๕ ม. ความยาวรวม ๒,๐๐๐.๐๐ ม. (หรือมีพื้นที่ คสล.ไม่น้อยกว่า ๑๒,๐๐๐.๐๐ ตารางเมตร) ลงลูกรังไหล่ทางกว้างข้างละ ๐.๐๐-๐.๕๐ ม. (รายละเอียดตามแบบแปลนที่ อบต.วังม่วง กำหนด)	๗,๘๐๐,๐๐๐	๗,๘๐๐,๐๐๐	๗,๘๐๐,๐๐๐	๗,๘๐๐,๐๐๐	๗,๘๐๐,๐๐๐	จำนวนถนน คสล. ที่ดำเนินการก่อสร้างได้มาตรฐาน	ประชาชนสามารถเดินทางระหว่างหมู่บ้านได้อย่างสะดวกและมีความปลอดภัยยิ่งขึ้น	กองช่าง/อบจ. ขอนแก่น
๘๔	โครงการก่อสร้างถนนคอนกรีตเสริมเหล็ก (คสล.) ภายในหมู่บ้านบ้านโสกนาค ม. ๖ -สายบ้านโสกนาค ม. 6-บ้านห้วยโป่ง	เพื่อเชื่อมต่อระหว่างหมู่บ้าน ให้ประชาชนสามารถใช้เดินทางสามารถได้อย่างสะดวกและปลอดภัย	โดยทำการก่อสร้าง:ถนนคสล.ขนาดผิวจราจรกว้าง ๖.๐๐ เมตร หนา ๐.๑๕ ม. ความยาวรวม ๓๐๐.๐๐ ม. (หรือมีพื้นที่ คสล.ไม่น้อยกว่า ๑,๘๐๐.๐๐ ตารางเมตร) ลงลูกรังไหล่ทางกว้างข้างละ ๐.๐๐-๐.๕๐ ม. (รายละเอียดตามแบบแปลนที่ อบต.วังม่วง กำหนด)	๑,๑๑๗,๐๐๐	๑,๑๑๗,๐๐๐	๑,๑๑๗,๐๐๐	๑,๑๑๗,๐๐๐	๑,๑๑๗,๐๐๐	จำนวนถนน คสล. ที่ดำเนินการก่อสร้างได้มาตรฐาน	ประชาชนสามารถเดินทางระหว่างหมู่บ้านได้อย่างสะดวกและมีความปลอดภัยยิ่งขึ้น	กองช่าง/อบจ. ขอนแก่น

**รายละเอียดโครงการพัฒนา
แผนพัฒนาท้องถิ่น (พ.ศ. ๒๕๖๖ – ๒๕๗๐)
องค์การบริหารส่วนตำบลวังม่วง**

ที่	โครงการ	วัตถุประสงค์	เป้าหมาย (ผลผลิตของโครงการ)	งบประมาณและที่ผ่านมา					ตัวชี้วัด (KPIX)	ผลที่คาดว่าจะได้รับ	หน่วยงาน ที่ รับผิดชอบ
				๒๕๖๖ (บาท)	๒๕๖๗ (บาท)	๒๕๖๘ (บาท)	๒๕๖๙ (บาท)	๒๕๗๐ (บาท)			
๘๕	โครงการก่อสร้างถนน คันดินเข้าสู่พื้นที่ การเกษตร บ้านโสก นาค ม. ๖ -สายทางนายนาย สมบูรณ์ สมอดง-ถนน สปก.โสกนาค-ห้วยแร่	เพื่อให้ประชาชนใน หมู่บ้านสามารถใช้ เดินทางสัญจรไปมา ระหว่างหมู่บ้าน ได้อย่างสะดวกและ ปลอดภัย	โดยทำการพุดินยกร่องสูง เฉลี่ย ๐.๘๐ ม. ขนาดผิว จราจรกว้าง ๕.๐๐ ม. ความยาว ๘๔๐.๐๐ เมตร (รายละเอียดตามแบบ แปลนที่ อบต.วังม่วง กำหนด)	๑๖๐,๐๐๐	๑๖๐,๐๐๐	๑๖๐,๐๐๐	๑๖๐,๐๐๐	๑๖๐,๐๐๐	ถนนคันดินที่ทำ การก่อสร้างใช้ งานได้ดี	ประชาชนสามารถ เดินทางได้อย่าง สะดวกและมีความ ปลอดภัยยิ่งขึ้น	กองช่าง
๘๖	โครงการก่อสร้างถนน คันดินเข้าสู่พื้นที่ การเกษตร บ้านโสก นาค ม. ๖ -สายนางนงบัวหอม สี ชิน-นายนายสมชาย คำ หารพล	เพื่อให้ประชาชนใน หมู่บ้านสามารถใช้ เดินทางสัญจรไปมา ระหว่างหมู่บ้าน ได้อย่างสะดวกและ ปลอดภัย	โดยทำการพุดินยกร่องสูง เฉลี่ย ๐.๘๐ ม. ขนาดผิว จราจรกว้าง ๕.๐๐ ม. ความยาว ๑,๐๐๐.๐๐ เมตร (รายละเอียดตามแบบ แปลนที่ อบต.วังม่วง กำหนด)	๑๘๖,๐๐๐	๑๘๖,๐๐๐	๑๘๖,๐๐๐	๑๘๖,๐๐๐	๑๘๖,๐๐๐	ถนนคันดินที่ทำ การก่อสร้างใช้ งานได้ดี	ประชาชนสามารถ เดินทางได้อย่าง สะดวกและมีความ ปลอดภัยยิ่งขึ้น	กองช่าง
๘๗	โครงการก่อสร้างถนน คันดินเข้าสู่พื้นที่ การเกษตร บ้านโสก นาค ม. ๖ -สายทางนางนงวิรุษา สุดโต-ถนนสายทางบ้าน ห้วยโป่ง-บ้านห้วยแร่	เพื่อให้ประชาชนใน หมู่บ้านสามารถใช้ เดินทางสัญจรไปมา ระหว่างหมู่บ้าน ได้อย่างสะดวกและ ปลอดภัย	โดยทำการพุดินยกร่องสูง เฉลี่ย ๐.๘๐ ม. ขนาดผิว จราจรกว้าง ๕.๐๐ ม. ความยาว ๓๐๐.๐๐ เมตร (รายละเอียดตามแบบ แปลนที่ อบต.วังม่วง กำหนด)	๗๕,๐๐๐	๗๕,๐๐๐	๗๕,๐๐๐	๗๕,๐๐๐	๗๕,๐๐๐	ถนนคันดินที่ทำ การก่อสร้างใช้ งานได้ดี	ประชาชนสามารถ เดินทางได้อย่าง สะดวกและมีความ ปลอดภัยยิ่งขึ้น	กองช่าง

รายละเอียดโครงการพัฒนา
แผนพัฒนาท้องถิ่น (พ.ศ. ๒๕๖๖ - ๒๕๗๐)
องค์การบริหารส่วนตำบลวังม่วง

ที่	โครงการ	วัตถุประสงค์	เป้าหมาย (ผลผลิตของโครงการ)	งบประมาณและที่ผ่านมา					ตัวชี้วัด (KPIX)	ผลที่คาดว่าจะได้รับ	หน่วยงาน ที่ รับผิดชอบ
				๒๕๖๖ (บาท)	๒๕๖๗ (บาท)	๒๕๖๘ (บาท)	๒๕๖๙ (บาท)	๒๕๗๐ (บาท)			
๘๘	โครงการก่อสร้างถนน คันดินเข้าสู่พื้นที่ การเกษตร บ้านโสก ขนาด ม. ๖ -สายทางถนนลาดยาง ๔๐๓๘-นายนายสาคร อินทร์บุ-นายนาย ประมวล ถิ่นราช	เพื่อให้ประชาชนใน หมู่บ้านสามารถใช้ เดินทางสัญจรไป มาระหว่างหมู่บ้าน ได้อย่างสะดวกและ ปลอดภัย	โดยทำการพูนดินยกร่อง สูงเฉลี่ย ๐.๘๐ ม. ขนาด ผิวจราจรกว้าง ๕.๐๐ ม. ความยาว ๖๕๐.๐๐ เมตร (รายละเอียดตาม แบบแปลนที่ อบต.วัง ม่วง กำหนด)	๑๒๔,๐๐๐	๑๒๔,๐๐๐	๑๒๔,๐๐๐	๑๒๔,๐๐๐	๑๒๔,๐๐๐	ถนนคันดินที่ทำ การก่อสร้างใช้ งานได้ดี	ประชาชนสามารถ เดินทางได้อย่าง สะดวกและมีความ ปลอดภัยยิ่งขึ้น	กองช่าง
๘๙	โครงการปรับปรุงถนน ลูกรัง บ้านโสกขนาด หมู่ ๖ สายทางบ้านโสก ขนาด ไป บ้านห้วยแร่ (สาย สปก.)	เพื่อเชื่อมต่อ ระหว่างหมู่บ้าน ชนถ่ายพืชผล ทางการเกษตร สะดวก และ ปลอดภัย	โดยทำการลงหินคลุกผิว จราจรกว้าง ๕.๐๐ ม. หนาเฉลี่ย ๐.๐๗ ม. ยาว ไม่น้อยกว่า ๒๐๐๐.๐๐ม. หรือมีปริมาณหินคลุกไม่ น้อยกว่า ๗๐๐ ลบ.ม. (รายละเอียดตามแบบ แปลนที่ อบต.วังม่วง กำหนด)	๖๘๖,๐๐๐	๖๘๖,๐๐๐	๖๘๖,๐๐๐	๖๘๖,๐๐๐	๖๘๖,๐๐๐	ถนนที่ทำการ ปรับปรุงใช้งานได้ สะดวกและ ปลอดภัย	ประชาชนสามารถ เดินทางสะดวกและมี ความปลอดภัยยิ่งขึ้น	กองช่าง
๙๐	โครงการก่อสร้างที่ทิ้ง ขยะประจำหมู่บ้าน บ้านโสกขนาด ม. 6	ประชาชนภายใน หมู่บ้านมีที่ทิ้งขยะ ที่ได้มาตรฐาน สะอาด	โดยทำการขุดบ่อทิ้งขยะ (รายละเอียดตามแบบ แปลนที่ อบต.วังม่วง กำหนด)	๒๕๐,๐๐๐	๒๕๐,๐๐๐	๒๕๐,๐๐๐	๒๕๐,๐๐๐	๒๕๐,๐๐๐	ที่ทิ้งขยะที่ได้ มาตรฐาน	ประชาชนมีที่ทิ้งขยะ ที่สะดวก สะอาด ไม่ เป็นมลพิษทาง อากาศ	กองช่าง

แบบ ผ.๐๒
รายละเอียดโครงการพัฒนา
บ้านวังม่วง หมู่ที่ ๗

รวม ๑๓ โครงการ

รายละเอียดโครงการพัฒนา
แผนพัฒนาท้องถิ่น (พ.ศ. ๒๕๖๖ – ๒๕๗๐)
องค์การบริหารส่วนตำบลวังม่วง

ที่	โครงการ	วัตถุประสงค์	เป้าหมาย (ผลผลิตของโครงการ)	งบประมาณและที่ผ่านมา					ตัวชี้วัด (KPIX)	ผลที่คาดว่าจะได้รับ	หน่วยงาน ที่ รับผิดชอบ
				๒๕๖๖ (บาท)	๒๕๖๗ (บาท)	๒๕๖๘ (บาท)	๒๕๖๙ (บาท)	๒๕๗๐ (บาท)			
๙๑	โครงการก่อสร้างร่องระบายน้ำภายในหมู่บ้านบ้านห้วยแร่ม.๗ สายทางด้านหน้าโรงเรียนบ้านห้วยแร	เพื่อให้การระบายน้ำในภายในหมู่บ้านสะดวกและไม่มีน้ำท่วมขังในเขตชุมชน ซึ่งเป็นแหล่งเพาะพันธุ์เชื้อโรค	โดยทำการก่อสร้าง: ร่องระบายน้ำรูปตัวยู (พร้อมฝาปิด) ร่องระบายน้ำขนาด ๐.๓๕X๐.๓๕ เมตร ความยาว ๑๐๐.๐๐ เมตร รายละเอียดตามแบบแปลนที่ อบต.วังม่วง กำหนด	๒๓๐,๐๐๐	๒๓๐,๐๐๐	๒๓๐,๐๐๐	๒๓๐,๐๐๐	๒๓๐,๐๐๐	จำนวนร่องระบายน้ำที่ดำเนินการก่อสร้างตามแบบแปลนที่ อบต.วังม่วง กำหนด	สามารถระบายน้ำที่ท่วมขังในพื้นที่ชุมชนได้อย่างสะดวกลดความเดือดร้อนของประชาชนในพื้นที่ได้	กองช่าง
๙๒	โครงการก่อสร้างถนนคอนกรีตเสริมเหล็กสายทางห้วยแร-หนองแวง ตอตั้ง	เพื่อให้ประชาชนในหมู่บ้านสามารถใช้เดินทางสัญจรไปมาระหว่างหมู่บ้านได้อย่างสะดวกและปลอดภัย	โดยทำการก่อสร้าง: ถนนคอนกรีตเสริมเหล็กขนาดผิวจราจรกว้าง ๕.๐๐ เมตร หนา ๐.๑๕ เมตร ความยาว ๑,๕๐๐.๐๐ เมตร (หรือมีพื้นที่คอนกรีตเสริมเหล็กไม่น้อยกว่า ๗,๕๐๐.๐๐ ตารางเมตร) ไหล่ทางลูกรังกว้างข้างละ ๐.๐๐-๐.๕๐ เมตร รายละเอียดตามแบบแปลนที่ อบต.วังม่วง กำหนด	๔,๘๗๕,๐๐๐	๔,๘๗๕,๐๐๐	๔,๘๗๕,๐๐๐	๔,๘๗๕,๐๐๐	๔,๘๗๕,๐๐๐	จำนวนถนน คสล. ที่ดำเนินการก่อสร้างตามแบบแปลนที่ อบต.วังม่วง กำหนด	ประชาชนสามารถเดินทางได้อย่างสะดวกและมีความปลอดภัยยิ่งขึ้น	กองช่าง/ อบจ.ชก

รายละเอียดโครงการพัฒนา
แผนพัฒนาท้องถิ่น (พ.ศ. ๒๕๖๖ – ๒๕๗๐)
องค์การบริหารส่วนตำบลวังม่วง

ที่	โครงการ	วัตถุประสงค์	เป้าหมาย (ผลผลิตของโครงการ)	งบประมาณและที่ผ่านมา					ตัวชี้วัด (KPIX)	ผลที่คาดว่าจะได้รับ	หน่วยงาน ที่ รับผิดชอบ
				๒๕๖๖ (บาท)	๒๕๖๗ (บาท)	๒๕๖๘ (บาท)	๒๕๖๙ (บาท)	๒๕๗๐ (บาท)			
๙๓	โครงการก่อสร้างถนนคอนกรีตเสริมเหล็กสายทางบ้านห้วยแรม ม.๗-บ้านห้วยโป่ง ม.๕	เพื่อให้ประชาชนในหมู่บ้านสามารถใช้เดินทางสัญจรไปมาระหว่างหมู่บ้านได้อย่างสะดวกและปลอดภัย	โดยทำการก่อสร้าง: ถนนคอนกรีตเสริมเหล็กขนาดผิวจราจรกว้าง ๕.๐๐ เมตร หนา ๐.๑๕ เมตร ยาว ๑,๕๐๐.๐๐ เมตร (หรือมีพื้นที่คอนกรีตเสริมเหล็กไม่น้อยกว่า ๗,๕๐๐.๐๐ ตารางเมตร) ไหล่ทางลูกรังกว้างข้างละ ๐.๐๐-๐.๕๐ เมตร รายละเอียดตามแบบแปลนที่ อบต.วังม่วง กำหนด	๔,๘๗๕,๐๐๐	๔,๘๗๕,๐๐๐	๔,๘๗๕,๐๐๐	๔,๘๗๕,๐๐๐	๔,๘๗๕,๐๐๐	จำนวนถนน คสล. ที่ดำเนินการก่อสร้างตามแบบแปลนที่ อบต.วังม่วง กำหนด	ประชาชนสามารถเดินทางได้อย่างสะดวกและมีความปลอดภัยยิ่งขึ้น	กองช่าง/ อบจ.ชก
๙๔	โครงการก่อสร้างถนนคอนกรีตเสริมเหล็กสายทาง ส.ป.ก.บ้านห้วยแรม ม.๗-บ้านโสกนาค ม.๖,๘ (สายทาง ส.ป.ก.)	เพื่อให้ประชาชนในหมู่บ้านสามารถใช้เดินทางสัญจรไปมาระหว่างหมู่บ้านได้อย่างสะดวกและปลอดภัย	โดยทำการก่อสร้าง : ถนน คสล.ขนาดผิวจราจรกว้าง ๕.๐๐ ม.หนา ๐.๑๕ ม. ความยาวรวม ๑,๕๐๐ เมตร (หรือมีพื้นที่คสล.ไม่น้อยกว่า ๗,๕๐๐.๐๐ ตารางเมตร) ไหล่ทางลูกรังกว้างข้างละ ๐.๐๐-๐.๕๐ เมตร รายละเอียดตามแบบแปลนที่ อบต.วังม่วง กำหนด	๔,๘๗๕,๐๐๐	๔,๘๗๕,๐๐๐	๔,๘๗๕,๐๐๐	๔,๘๗๕,๐๐๐	๔,๘๗๕,๐๐๐	จำนวนถนน คสล. ที่ดำเนินการก่อสร้างตามแบบแปลนที่ อบต.วังม่วง กำหนด	ประชาชนสามารถเดินทางได้อย่างสะดวกและมีความปลอดภัยยิ่งขึ้น	กองช่าง/ อบจ.ชก

ที่	โครงการ	วัตถุประสงค์	เป้าหมาย (ผลผลิตของโครงการ)	งบประมาณและที่ผ่านมา					ตัวชี้วัด (KPIX)	ผลที่คาดว่าจะได้รับ	หน่วยงาน ที่ รับผิดชอบ
				๒๕๖๖ (บาท)	๒๕๖๗(บาท)	๒๕๖๘ (บาท)	๒๕๖๙(บาท)	๒๕๗๐ (บาท)			
๙๕	โครงการวางท่อระบายน้ำคอนกรีตเสริมเหล็ก (คสล.) พร้อมบ่อพัก สำเร็จรูป พร้อมเทคอนกรีตผิวถนนหลังท่อภายในหมู่บ้าน บ้านห้วยแร่ หมู่ ๗ สายสี่แยกบ้านนางสุภาพ ศรีหมวด ไปลำห้วยแร่ (โรงน้ำดื่ม)	เพื่อให้การระบายน้ำภายในหมู่บ้านสะดวกและไม่มีน้ำท่วมขังในเขตชุมชน ซึ่งเป็นแหล่งเพาะพันธ์เชื้อโรคส่งกลิ่นเหม็น	โดยทำการก่อสร้าง: ท่อระบายน้ำคสล.Ø ๐.๔๐x๑.๐๐ เมตร พร้อมบ่อพัก ๑๘.๐๐ บ่อ ยาวรวมบ่อพัก ๒๑๐.๐๐ เมตร พร้อมทำการเทคอนกรีตผิวถนนหลังท่อ(รายละเอียดตามแบบแปลนที่ อบต.วังม่วง กำหนด)	๕๑๔,๐๐๐	๕๑๔,๐๐๐	๕๑๔,๐๐๐	๕๑๔,๐๐๐	๕๑๔,๐๐๐	จำนวนรองระบายน้ำที่ดำเนินการก่อสร้างตามแบบแปลนที่ อบต.วังม่วง กำหนด	สามารถระบายน้ำที่ท่วมขังในพื้นที่ชุมชนได้อย่างสะดวกลดความเดือดร้อนของประชาชนในพื้นที่ได้	กองช่าง
๙๖	โครงการวางท่อระบายน้ำคอนกรีตเสริมเหล็ก (คสล.) พร้อมบ่อพัก สำเร็จรูป พร้อมเทคอนกรีตผิวถนนหลังท่อภายในหมู่บ้าน บ้านห้วยแร่ หมู่ ๗ สายบ้านนายทวี วารีศรี ไป บ้านนางสาวสำราญ อุทัยดา	เพื่อให้การระบายน้ำภายในหมู่บ้านสะดวกและไม่มีน้ำท่วมขังในเขตชุมชน ซึ่งเป็นแหล่งเพาะพันธ์เชื้อโรคส่งกลิ่นเหม็น	โดยทำการก่อสร้าง: ท่อระบายน้ำคสล.Ø ๐.๔๐x๑.๐๐ เมตร พร้อมบ่อพัก ๙.๐๐ บ่อ ยาวรวมบ่อพัก ๑๐๐.๐๐ เมตร พร้อมทำการเทคอนกรีตผิวถนนหลังท่อ(รายละเอียดตามแบบแปลนที่ อบต.วังม่วง กำหนด)	๒๔๘,๐๐๐	๒๔๘,๐๐๐	๒๔๘,๐๐๐	๒๔๘,๐๐๐	๒๔๘,๐๐๐	จำนวนรองระบายน้ำที่ดำเนินการก่อสร้างตามแบบแปลนที่ อบต.วังม่วง กำหนด	สามารถระบายน้ำที่ท่วมขังในพื้นที่ชุมชนได้อย่างสะดวกลดความเดือดร้อนของประชาชนในพื้นที่ได้	กองช่าง

ที่	โครงการ	วัตถุประสงค์	เป้าหมาย (ผลผลิตของโครงการ)	งบประมาณและที่ผ่านมา					ตัวชี้วัด (KPIX)	ผลที่คาดว่าจะได้รับ	หน่วยงาน ที่ รับผิดชอบ
				๒๕๖๖ (บาท)	๒๕๖๗(บาท)	๒๕๖๘ (บาท)	๒๕๖๙(บาท)	๒๕๗๐ (บาท)			
๔๗	โครงการวางท่อระบายน้ำคอนกรีตเสริมเหล็ก (คสล.) พร้อมบ่อพัก สำเร็จรูป พร้อมเทคอนกรีตผิวถนนหลังท่อภายในหมู่บ้าน บ้านห้วยแร่ หมู่ ๗ สายสหการ หมู่ที่ ๗-บ้านนายไศล คำผาย	เพื่อให้การระบายน้ำภายในหมู่บ้านสะดวกและไม่มีน้ำท่วมขังในเขตชุมชน ซึ่งเป็นแหล่งเพาะพันธ์เชื้อโรคส่งกลิ่นเหม็น	โดยทำการก่อสร้าง: ท่อระบายน้ำคสล.Ø ๐.๔๐x๑.๐๐ เมตร พร้อมบ่อพัก ๑๗.๐๐ บ่อ ยาวรวมบ่อพัก ๒๐๐.๐๐ เมตร พร้อมทำการเทคอนกรีตผิวถนนหลังท่อ(รายละเอียดตามแบบแปลนที่ อบต.วังม่วง กำหนด)	๔๘๐,๐๐๐	๔๘๐,๐๐๐	๔๘๐,๐๐๐	๔๘๐,๐๐๐	๔๘๐,๐๐๐	จำนวนรองระบายน้ำที่ดำเนินการก่อสร้างตามแบบแปลนที่ อบต.วังม่วง กำหนด	สามารถระบายน้ำที่ท่วมขังในพื้นที่ชุมชนได้อย่างสะดวกลดความเดือดร้อนของประชาชนในพื้นที่ได้	กองช่าง
๔๘	โครงการวางท่อระบายน้ำคอนกรีตเสริมเหล็ก (คสล.) พร้อมบ่อพัก สำเร็จรูป พร้อมเทคอนกรีตผิวถนนหลังท่อภายในหมู่บ้าน บ้านห้วยแร่ หมู่ ๗ สายหน้าสนามฟุตบอล ไป รางระบายน้ำล้นวังทับควาย	เพื่อให้การระบายน้ำภายในหมู่บ้านสะดวกและไม่มีน้ำท่วมขังในเขตชุมชน ซึ่งเป็นแหล่งเพาะพันธ์เชื้อโรคส่งกลิ่นเหม็น	โดยทำการก่อสร้าง: ท่อระบายน้ำคสล.Ø ๐.๔๐x๑.๐๐ เมตร พร้อมบ่อพัก ๑๒.๐๐ บ่อ ยาวรวมบ่อพัก ๑๔๕.๐๐ เมตร พร้อมทำการเทคอนกรีตผิวถนนหลังท่อ(รายละเอียดตามแบบแปลนที่ อบต.วังม่วง กำหนด)	๓๔๗,๐๐๐	๓๔๗,๐๐๐	๓๔๗,๐๐๐	๓๔๗,๐๐๐	๓๔๗,๐๐๐	จำนวนรองระบายน้ำที่ดำเนินการก่อสร้างตามแบบแปลนที่ อบต.วังม่วง กำหนด	สามารถระบายน้ำที่ท่วมขังในพื้นที่ชุมชนได้อย่างสะดวกลดความเดือดร้อนของประชาชนในพื้นที่ได้	กองช่าง

ที่	โครงการ	วัตถุประสงค์	เป้าหมาย (ผลผลิตของโครงการ)	งบประมาณและที่ผ่านมา					ตัวชี้วัด (KPIX)	ผลที่คาดว่าจะได้รับ	หน่วยงาน ที่ รับผิดชอบ
				๒๕๖๖ (บาท)	๒๕๖๗(บาท)	๒๕๖๘ (บาท)	๒๕๖๙(บาท)	๒๕๗๐ (บาท)			
๙๙	โครงการปรับปรุงถนน ลูกรังเพื่อการเกษตร บ้านห้วยแร่ หมู่ ๗ -สายแยกทางหลวง ชนบท ๔๐๔๒ ไป ถนนสายห้วยแร่หนอง แสง (นานาชาติเสถียร มีไรสงค์ ไป นานายทรี วารีศรี)	เพื่ออำนวยความสะดวก และความปลอดภัยในการ สัญจรไปมา และ ขนส่งสินค้า ทางการเกษตร	โดยทำการลงดินลูกรัง บดอัดแน่น ผิวจราจร กว้าง ๕.๐๐ ม. ยาว ๙๕๐.๐๐ ม. สูงเฉลี่ย ๐.๒๐ ม.รายละเอียด ตามแบบแปลนที่ อบต.วังม่วง กำหนด	๒๗๕,๐๐๐	๒๗๕,๐๐๐	๒๗๕,๐๐๐	๒๗๕,๐๐๐	๒๗๕,๐๐๐	ถนนที่ทำการ ปรับปรุงตามแบบ แปลนที่ อบต.วัง ม่วง กำหนด	ประชาชนผู้สัญจรไป มาความสะดวก และปลอดภัยในชีวิต และทรัพย์สิน	กองช่าง
๑๐๐	โครงการก่อสร้างถนน คอนกรีตเสริมเหล็ก ภายในหมู่บ้านบ้าน ห้วยแร่ ม.๗ สายทาง บ้านนายเกตู กะลาม- สระน้ำวังกระทง	เพื่อให้ประชาชน ในหมู่บ้านสามารถ ใช้เดินทางสัญจร ไปมาระหว่าง หมู่บ้าน ได้อย่างสะดวก และปลอดภัย	โดยทำการ : เท คอนกรีตขนาดผิว จราจรกว้าง ๓.๐๐ เมตร หน้า ๐.๑๕ เมตร ยาว ๔๒.๐๐ เมตร (หรือมีพื้นที่ คอนกรีตเสริมเหล็กไม่ น้อยกว่า ๑๒๖.๐๐ ตารางเมตร) ลูกรังไหล่ ทางกว้างข้างละ ๐.๐๐-๐.๕๐ เมตร รายละเอียดตามแบบ แปลนที่ อบต.วังม่วง กำหนด	๗๘,๐๐๐	๗๘,๐๐๐	๗๘,๐๐๐	๗๘,๐๐๐	๗๘,๐๐๐	จำนวนถนน คสล. ที่ดำเนินการ ก่อสร้าง ตามแบบแปลนที่ อบต.วังม่วงกำหนด	ประชาชนสามารถ เดินทางได้อย่าง สะดวกและมีความ ปลอดภัยยิ่งขึ้น	กองช่าง

รายละเอียดโครงการพัฒนา
แผนพัฒนาท้องถิ่น (พ.ศ. ๒๕๖๖ – ๒๕๗๐)
องค์การบริหารส่วนตำบลวังม่วง

ที่	โครงการ	วัตถุประสงค์	เป้าหมาย (ผลผลิตของโครงการ)	งบประมาณและที่ผ่านมา					ตัวชี้วัด (KPIX)	ผลที่คาดว่าจะได้รับ	หน่วยงาน ที่ รับผิดชอบ
				๒๕๖๖ (บาท)	๒๕๖๗ (บาท)	๒๕๖๘ (บาท)	๒๕๖๙ (บาท)	๒๕๗๐ (บาท)			
๑๐๑	โครงการปรับปรุงถนน ลูกรังสายทางแยก ถนนลาดยาง หมายเลข ๔๐๔๒-นายนายสมจิตร พลพิทักษ์	เพื่อให้ประชาชน สามารถขนถ่ายสินค้า ทางการเกษตรได้ สะดวกและปลอดภัย	โดยทำการ :ลงหินคลุกผิว จราจรกว้าง ๔.๐๐ ม.หนา เฉลี่ย ๐.๐๗ ม. ความยาว รวม ๔๕๐.๐๐ เมตร (หรือมี ปริมาณหินคลุกไม่น้อยกว่า ๑ ๒ ๖ . ๐ ๐ ล บ . ม) รายละเอียดตามแบบแปลน ที่ อบต.วังม่วง กำหนด	๑๒๙,๐๐๐	๑๒๙,๐๐๐	๑๒๙,๐๐๐	๑๒๙,๐๐๐	๑๒๙,๐๐๐	ถนนที่ทำการ ปรับปรุงใช้งานได้ สะดวกและ ปลอดภัย	ประชาชนสามารถ เดินทางสะดวกและ มีความปลอดภัย ยิ่งขึ้น	กองช่าง
๑๐๒	โครงการก่อสร้าง สถานที่ทิ้งขยะประจำ หมู่บ้านบ้านห้วย ม.๗	เพื่อจัดหาสถานที่ทิ้ง ขยะภายในหมู่บ้าน ให้มี ความสะอาด และ ปลอดภัยจากโรค	โดยทำการ: ก่อสร้างสถานที่ ทิ้งขยะประจำหมู่บ้าน บ้าน วังม่วง หมู่ที่ ๑	๒๕๐,๐๐๐	๒๕๐,๐๐๐	๒๕๐,๐๐๐	๒๕๐,๐๐๐	๒๕๐,๐๐๐	-จำนวนสถานที่ทิ้ง ขยะที่ได้มาตรฐาน	ประชาชนภายใน หมู่บ้าน หมู่ที่ ๗ มี สถานที่ทิ้งขยะที่ได้ มาตรฐาน สามารถ รองรับขยะภายใน หมู่บ้านได้อย่างถูก สุขลักษณะ	กองช่าง
๑๐๓	โครงการติดตั้งโคมไฟ ส่องสว่าง (ระบบโซล่า เซลล์) ม.๗	เพื่อให้ประชาชนมีไฟฟ้า แสงสว่างอย่างทั่วถึง ปลอดภัยในชีวิตและ ทรัพย์สิน	โดยทำการติดตั้งโคมไฟส่อง สว่าง (รายละเอียดตาม แบบแปลนที่ อบต.วังม่วง กำหนด)	๑๐๐,๐๐๐	๑๐๐,๐๐๐	๑๐๐,๐๐๐	๑๐๐,๐๐๐	๑๐๐,๐๐๐	โคมไฟส่องสว่างที่ ได้มาตรฐาน	ประชาชนมีไฟฟ้า ส่องสว่างอย่างทั่วถึง	กองช่าง

แบบ ผ.๐๒
รายละเอียดโครงการพัฒนา
บ้านโสภนาค หมู่ที่ ๘
รวม ๘ โครงการ

**รายละเอียดโครงการพัฒนา
แผนพัฒนาท้องถิ่น (พ.ศ. ๒๕๖๖ – ๒๕๗๐)
องค์การบริหารส่วนตำบลวังม่วง**

ที่	โครงการ	วัตถุประสงค์	เป้าหมาย (ผลผลิตของโครงการ)	งบประมาณและที่ผ่านมา					ตัวชี้วัด (KPIX)	ผลที่คาดว่าจะได้รับ	หน่วยงาน ที่ รับผิดชอบ
				๒๕๖๖ (บาท)	๒๕๖๗ (บาท)	๒๕๖๘ (บาท)	๒๕๖๙ (บาท)	๒๕๗๐ (บาท)			
๑๐๔	โครงการก่อสร้างร่องระบายน้ำภายในหมู่บ้านบ้านโสกนาค ม. ๘ สายทางบ้านนางปีชาสำโรง-นายนิเวศนิลชา	เพื่อให้การระบายน้ำในภายในหมู่บ้านสะควกและไม่มีน้ำท่วมขังในเขตชุมชน ซึ่งเป็นแหล่งเพาะพันธ์เชื้อโรค	โดยทำการก่อสร้าง: ร่องระบายน้ำรูปตัวยู (พร้อมฝาปิด) ร่องระบายน้ำขนาด ๐.๓๕x๐.๓๕ เมตร ความยาว ๑๗๐.๐๐ เมตร รายละเอียดตามแบบแปลนที่ อบต.วังม่วง กำหนด	๓๙๐,๐๐๐	๓๙๐,๐๐๐	๓๙๐,๐๐๐	๓๙๐,๐๐๐	๓๙๐,๐๐๐	จำนวนร่องระบายน้ำที่ดำเนินการก่อสร้างตามแบบแปลนที่ อบต.วังม่วง กำหนด	สามารถระบายน้ำที่ท่วมขังในพื้นที่ชุมชนได้อย่างสะดวกลดความเดือดร้อนของประชาชนในพื้นที่ได้	กองช่าง
๑๐๕	โครงการก่อสร้างถนนคอนกรีตเสริมเหล็กภายในหมู่บ้านบ้านโสกนาค ม.๘ สายทางถนนลาดยางหมายเลข ๔๐๓๘-ศูนย์พัฒนาเด็กเล็กบ้านโสกนาค	เพื่อให้ประชาชนในหมู่บ้านสามารถใช้เดินทางสัญจรไปมา ระหว่างหมู่บ้านได้อย่างสะดวกและปลอดภัย	โดยทำการ: เทคอนกรีตขนาดผิวจราจรกว้าง ๔.๐๐ เมตร หนา ๐.๑๕ เมตร ยาว ๑๔๕.๐๐ เมตร (หรือมีพื้นที่คอนกรีตเสริมเหล็กไม่น้อยกว่า ๕๘๐.๐๐ ตารางเมตร) ลูกตั้งไหล่ทางกว้างข้างละ ๐.๐๐-๐.๕๐ เมตร รายละเอียดตามแบบแปลนที่ อบต.วังม่วง กำหนด	๓๕๗,๐๐๐	๓๕๗,๐๐๐	๓๕๗,๐๐๐	๓๕๗,๐๐๐	๓๕๗,๐๐๐	จำนวนถนน คสล. ที่ดำเนินการก่อสร้างตามแบบแปลนที่ อบต.วังม่วง กำหนด	ประชาชนสามารถเดินทางได้อย่างสะดวกและมีความปลอดภัยยิ่งขึ้น	กองช่าง

รายละเอียดโครงการพัฒนา
แผนพัฒนาท้องถิ่น (พ.ศ. ๒๕๖๖ - ๒๕๗๐)
องค์การบริหารส่วนตำบลวังม่วง

ที่	โครงการ	วัตถุประสงค์	เป้าหมาย (ผลผลิตของโครงการ)	งบประมาณและที่ผ่านมา					ตัวชี้วัด (KPIX)	ผลที่คาดว่าจะได้รับ	หน่วยงาน ที่ รับผิดชอบ
				๒๕๖๖ (บาท)	๒๕๖๗ (บาท)	๒๕๖๘ (บาท)	๒๕๖๙ (บาท)	๒๕๗๐ (บาท)			
๑๐๖	โครงการก่อสร้างถนนคอนกรีตเสริมเหล็กภายในหมู่บ้านบ้านโสกนาค ม.๘ สายทางถนนลาดยาง ๔๐๓๘ (ตุ๋ยาม)-พ้อบรรจบเหล่าคำ	เพื่อให้ประชาชนในหมู่บ้านสามารถใช้เดินทางสัญจรไปมาระหว่างหมู่บ้านได้อย่างสะดวกและปลอดภัย	โดยทำการ: ก่อสร้างถนนคอนกรีตเสริมเหล็กขนาดผิวจราจรกว้าง ๓.๐๐ เมตร หน้า ๐.๑๕ เมตร ความยาว ๒๐๐.๐๐ เมตร (หรือมีพื้นที่คอนกรีตเสริมเหล็กไม่น้อยกว่า ๖๐๐.๐๐ ตารางเมตร) ไหล่ทางลูกรังกว้างข้างละ ๐.๐๐-๐.๕๐ เมตร รายละเอียดตามแบบแปลนที่ อบต.วังม่วงกำหนด	๓๙๐,๐๐๐	๓๙๐,๐๐๐	๓๙๐,๐๐๐	๓๙๐,๐๐๐	๓๙๐,๐๐๐	จำนวนถนน คสล. ที่ดำเนินการก่อสร้างตามแบบแปลนที่ อบต.วังม่วงกำหนด	ประชาชนสามารถเดินทางได้อย่างสะดวกและมีความปลอดภัยยิ่งขึ้น	กองช่าง
๑๐๗	โครงการก่อสร้างถนนคันดินเข้าสู่พื้นที่การเกษตรบ้านโสกนาคสายทางนาบายบุญหอมขยันทำ-นางางบัวหอมสีจีน	เพื่ออำนวยความสะดวกให้ประชาชนที่สัญจรไปมา สามารถเดินทางสัญจรได้สะดวกและปลอดภัยในชีวิตและทรัพย์สิน	โดยทำการ : พูนดินยกร่องสูงเฉลี่ย ๐.๘๐ เมตร ผิวจราจรกว้าง ๕.๐๐ ม. ความยาวไม่น้อยกว่า ๗๐๐.๐๐ เมตร รายละเอียดตามแบบแปลนที่ อบต.วังม่วง กำหนด	๑๒๙,๐๐๐	๑๒๙,๐๐๐	๑๒๙,๐๐๐	๑๒๙,๐๐๐	๑๒๙,๐๐๐	ถนนคันดินที่ได้ดำเนินการก่อสร้างตามแบบแปลนที่ อบต.วังม่วงกำหนด	ประชาชนสามารถเดินทางได้อย่างสะดวกและมีความปลอดภัยในชีวิตและทรัพย์สิน การขนถ่ายพืชผลทางการเกษตรได้สะดวกและปลอดภัย	กองช่าง

**รายละเอียดโครงการพัฒนา
แผนพัฒนาท้องถิ่น (พ.ศ. ๒๕๖๖ – ๒๕๗๐)
องค์การบริหารส่วนตำบลวังม่วง**

ที่	โครงการ	วัตถุประสงค์	เป้าหมาย (ผลผลิตของโครงการ)	งบประมาณและที่ผ่านมา					ตัวชี้วัด (KPIX)	ผลที่คาดว่าจะได้รับ	หน่วยงาน ที่ รับผิดชอบ
				๒๕๖๖ (บาท)	๒๕๖๗ (บาท)	๒๕๖๘ (บาท)	๒๕๖๙ (บาท)	๒๕๗๐ (บาท)			
๑๐๘	โครงการก่อสร้างถนน คันดินเข้าสู่พื้นที่ การเกษตรบ้านโสกนา ม.๘ สายทางนาย สมพงษ์ มูลบุญ-ถนน สายโสกนา-ห้วยแร่ (สายทาง ส.ป.ก.)	เพื่ออำนวยความสะดวก ให้ประชาชนที่สัญจรไป มา สามารถเดินทาง สัญจรได้สะดวกและ ปลอดภัยในชีวิตและ ทรัพย์สิน	โดยทำการ: พูนดินยก ร่องสูงเฉลี่ย ๐.๘๐ เมตร ผิวจราจรกว้าง ๕.๐๐ เมตร ความยาว ๙๐๐.๐๐ เมตร รายละเอียดตามแบบแปลน ที่ อบต.วังม่วง กำหนด	๒๓๐,๐๐๐	๒๓๐,๐๐๐	๒๓๐,๐๐๐	๒๓๐,๐๐๐	๒๓๐,๐๐๐	ถนนคันดินที่ได้ ดำเนินการ ก่อสร้างตามแบบ แปลนที่ อบต.วัง ม่วงกำหนด	ประชาชนสามารถ เดินทางได้อย่าง สะดวกและมีความ ปลอดภัยในชีวิตและ ทรัพย์สิน การขน ถ่ายพืชผลทางการ เกษตรได้สะดวกและ ปลอดภัย	กองช่าง
๑๐๙	โครงการก่อสร้างถนน คันดินเข้าสู่พื้นที่ การเกษตรบ้านโสกนา ม.๘ สายทางนายสงวน สมอบ้าน-ถนนสายห้วย โป่ง-หนองยาง	เพื่ออำนวยความสะดวก ให้ประชาชนที่สัญจรไป มา สามารถเดินทาง สัญจรได้สะดวกและ ปลอดภัยในชีวิตและ ทรัพย์สิน	โดยทำการ: พูนดินยกร่อง สูงเฉลี่ย ๐.๘๐ เมตร ผิว จราจรกว้าง ๕.๐๐ เมตร ความยาว ๔๐๐.๐๐ เมตร รายละเอียดตามแบบแปลน ที่ อบต.วังม่วง กำหนด	๑๐๐,๐๐๐	๑๐๐,๐๐๐	๑๐๐,๐๐๐	๑๐๐,๐๐๐	๑๐๐,๐๐๐	ถนนคันดินที่ได้ ดำเนินการ ก่อสร้างตามแบบ แปลนที่ อบต.วัง ม่วงกำหนด	ประชาชนสามารถ เดินทางได้อย่าง สะดวกและมีความ ปลอดภัยในชีวิตและ ทรัพย์สิน การขน ถ่ายพืชผลทางการ เกษตรได้สะดวกและ ปลอดภัย	กองช่าง
๑๑๐	โครงการก่อสร้างถนน คันดินเข้าสู่พื้นที่ การเกษตรบ้านโสกนา ม.๘ สายทางนาย สงวน สมอบ้าน-สาม แยกบ้านดอนเปื่อย- หนองยาง	เพื่ออำนวยความสะดวก ให้ประชาชนที่สัญจรไป มา สามารถเดินทาง สัญจรได้สะดวกและ ปลอดภัยในชีวิตและ ทรัพย์สิน	โดยทำการ: พูนดินยกร่อง สูงเฉลี่ย ๐.๘๐ เมตร ขนาด ผิวจราจรกว้าง ๕.๐๐ เมตร ความยาว ๕๐๐.๐๐ เมตร รายละเอียดตามแบบแปลน ที่ อบต.วังม่วง กำหนด	๑๓๐,๐๐๐	๑๓๐,๐๐๐	๑๓๐,๐๐๐	๑๓๐,๐๐๐	๑๓๐,๐๐๐	ถนนคันดินที่ได้ ดำเนินการ ก่อสร้างตามแบบ แปลนที่ อบต.วัง ม่วงกำหนด	ประชาชนสามารถ เดินทางได้อย่างสะดวก และมีความ ปลอดภัยในชีวิตและ ทรัพย์สิน การขนถ่าย พืชผลทางการเกษตรได้ สะดวกและปลอดภัย	กองช่าง

รายละเอียดโครงการพัฒนา
แผนพัฒนาท้องถิ่น (พ.ศ. ๒๕๖๖ - ๒๕๗๐)
องค์การบริหารส่วนตำบลวังม่วง

ที่	โครงการ	วัตถุประสงค์	เป้าหมาย (ผลผลิตของโครงการ)	งบประมาณและที่ผ่านมา					ตัวชี้วัด (KPIX)	ผลที่คาดว่าจะได้รับ	หน่วยงาน ที่ รับผิดชอบ
				๒๕๖๖ (บาท)	๒๕๖๗ (บาท)	๒๕๖๘ (บาท)	๒๕๖๙ (บาท)	๒๕๗๐ (บาท)			
๑๑๑	โครงการติดตั้งโคมไฟส่องสว่าง(ระบบโซล่าเซลล์) ภายในหมู่บ้านบ้านโสกนาค ม.๘	เพื่อให้ประชาชนมีไฟฟ้าแสงสว่างอย่างทั่วถึงปลอดภัยในชีวิตและทรัพย์สิน	โดยทำการติดตั้งโคมไฟส่องสว่าง (รายละเอียดตามแบบแปลนที่ อบต.วังม่วงกำหนด)	๑๐๐,๐๐๐	๑๐๐,๐๐๐	๑๐๐,๐๐๐	๑๐๐,๐๐๐	๑๐๐,๐๐๐	โคมไฟส่องสว่างที่ได้มาตรฐาน	ประชาชนมีไฟฟ้าส่องสว่างอย่างทั่วถึง	กองช่าง

ยุทธศาสตร์ที่ ๓
การส่งเสริมการเกษตรและเศรษฐกิจชุมชนเข้มแข็ง
- แผนงานการเกษตร มี ๕ โครงการ

**รายละเอียดโครงการพัฒนา
แผนพัฒนาท้องถิ่น (พ.ศ. ๒๕๖๖ – ๒๕๗๐)
องค์การบริหารส่วนตำบลวังม่วง**

ยุทธศาสตร์จังหวัดที่ ๑ การยกระดับเศรษฐกิจฐานรากและการพัฒนาอุตสาหกรรมมูลค่าสูง
ยุทธศาสตร์การพัฒนาขององค์กรปกครองส่วนท้องถิ่นในเขตจังหวัดที่ ๓ การพัฒนาเมืองและชุมชน
๓. ยุทธศาสตร์การส่งเสริมการเกษตรและเศรษฐกิจชุมชนเข้มแข็ง มี ๑ แผนงาน

๓.๑ แผนงานการเกษตร มี ๕ โครงการ

ที่	โครงการ	วัตถุประสงค์	เป้าหมาย (ผลผลิตของ โครงการ)	งบประมาณและที่ผ่านมา					ตัวชี้วัด (KPIX)	ผลที่คาดว่าจะได้รับ	หน่วยงาน ที่ รับผิดชอบ
				๒๕๖๖ (บาท)	๒๕๖๗ (บาท)	๒๕๖๘ (บาท)	๒๕๖๙ (บาท)	๒๕๗๐ (บาท)			
๑	โครงการอบรมและ ศึกษาดูงานเกษตร ผสมผสาน ตามแนว พระราชดำริ	เพื่อส่งเสริมและปรับปรุง ระบบการผลิตของ เกษตรกรจากการผลิตพืช เศรษฐกิจเชิงเดี่ยวมาเป็น การผลิตเพื่อความมั่นคง ในครอบครัวและเพื่อการ ยังชีพ	เกษตรกรตำบล วังม่วง ม. ๑-๘	๑๐๐,๐๐๐	๑๐๐,๐๐๐	๑๐๐,๐๐๐	๑๐๐,๐๐๐	๑๐๐,๐๐๐	- จำนวนเกษตรกร ในพื้นที่ที่เข้าร่วม โครงการ - ความพึงพอใจของ เกษตรกรในการเข้า ร่วม โครงการ/กิจกรรม	เกษตรกรมีความรู้และ เข้าใจเกี่ยวกับการทำ การเกษตรแบบ ผสมผสาน ลดปัญหาการว่างงาน ของชุมชน ครัวเรือนมี รายได้เพิ่มขึ้นและลด ต้นทุนการผลิต	สำนักปลัด
๒	โครงการส่งเสริมกลุ่ม อาชีพด้านการเกษตร - ส่งเสริมพันธะม่วง - ส่งเสริมการปลูกผัก - ส่งเสริมการเลี้ยงหม่อน ไหม - ส่งเสริมการเลี้ยงไก่ พันธุ์ไข่ - ส่งเสริมการเพาะเห็ด - ส่งเสริมการเลี้ยงปลา - ส่งเสริมการเลี้ยงโคขุน	เพื่อส่งเสริมและสนับสนุน การเรียนรู้ของชุมชน และ พัฒนากลุ่มอาชีพตามแนว เศรษฐกิจพอเพียง ส่งเสริมให้เกิดการสร้าง รายได้และทุนหมุนเวียน ภายในชุมชน ให้ชุมชนมี ระบบการบริหารจัดการที่ ดีในกลุ่มอาชีพ	จัดตั้งกลุ่มอาชีพ ประชาชนใน พื้นที่ที่มีความ สนใจฝึกอบรม อาชีพ ม.๑-๘	๑๐๐,๐๐๐	๑๐๐,๐๐๐	๑๐๐,๐๐๐	๑๐๐,๐๐๐	๑๐๐,๐๐๐	- จัดอบรมกลุ่มอาชีพ และจัดซื้อวัสดุ- อุปกรณ์ จำนวนกลุ่มอาชีพใน ตำบล - ความพึงพอใจของ กลุ่มอาชีพในตำบล	กลุ่มอาชีพต่าง ๆ ใน ชุมชนได้รับการ ส่งเสริม และ มีการแลกเปลี่ยน ความรู้ผู้ว่างงาน ผู้ตก งาน มีอาชีพ รองรับ และบรรเทา ปัญหาความเดือดร้อน และเกิดการเรียนรู้ ร่วม	สำนักปลัด

รายละเอียดโครงการพัฒนา
แผนพัฒนาท้องถิ่น (พ.ศ. ๒๕๖๖ - ๒๕๗๐)
องค์การบริหารส่วนตำบลวังม่วง

ที่	โครงการ	วัตถุประสงค์	เป้าหมาย (ผลผลิตของ โครงการ)	งบประมาณและที่ผ่านมา					ตัวชี้วัด (KPIX)	ผลที่คาดว่าจะได้รับ	หน่วยงาน ที่ รับผิดชอบ
				๒๕๖๖ (บาท)	๒๕๖๗(บาท)	๒๕๖๘ (บาท)	๒๕๖๙(บาท)	๒๕๗๐ (บาท)			
๓	โครงการจัดตั้งตลาดนัดชุมชน	เพื่อจัดตั้งตลาดรองรับผลผลิตทางการเกษตรของเกษตรกรตำบลวังม่วง ม. ๑ - ๘	ก่อสร้างอาคารเพื่อรองรับผลผลิตและจำหน่ายสินค้าทางการเกษตรของเกษตรกรชาวตำบลวังม่วงบริเวณสระสะอาดบ้านวังม่วง ม. ๑	๘๐๐,๐๐๐	๘๐๐,๐๐๐	๘๐๐,๐๐๐	๘๐๐,๐๐๐	๘๐๐,๐๐๐	โครงการ/กิจกรรมที่ดำเนินการ	เกษตรกรชาวตำบลวังม่วงมีตลาดรับรองผลผลิตทางการเกษตร	สำนักปลัด
๔	โครงการจัดตั้งตลาดนัดโคกระบือ	เพื่อจัดตั้งตลาดนัดโคกระบือ ให้ประชาชนในพื้นที่ได้แลกเปลี่ยนซื้อขายโค กระบือ ของชุมชน	จัดหาสถานที่ตั้งตลาดนัดโคกระบือ รองรับ การแลกเปลี่ยนและซื้อขาย	๑๐๐,๐๐๐	๑๐๐,๐๐๐	๑๐๐,๐๐๐	๑๐๐,๐๐๐	๑๐๐,๐๐๐	โครงการ/กิจกรรมที่ดำเนินการ	เกษตรกรผู้เลี้ยงโคกระบือ มีตลาดรองรับที่ใกล้ สะดวก ชุมชนมีรายได้	สำนักปลัด
๕	โครงการส่งเสริมกลุ่มอาชีพสตรีในชุมชน	เพื่อสนับสนุนกลุ่มสตรีในชุมชนให้มีความรู้ มีอาชีพเสริมมีรายได้เพิ่มขึ้น	อบรมส่งเสริมกลุ่มอาชีพสตรีในชุมชน ม.๑-๘	๗๐,๐๐๐	๗๐,๐๐๐	๗๐,๐๐๐	๗๐,๐๐๐	๗๐,๐๐๐	โครงการ/กิจกรรมที่ดำเนินการ	กลุ่มสตรีในชุมชนมีอาชีพเสริม มีรายได้เพิ่มขึ้น	สำนักปลัด

๔. ยุทธศาสตร์การบริหารจัดการทรัพยากรธรรมชาติและสิ่งแวดล้อมอย่างสมดุล มี ๒ แผนงาน
- แผนงานการเกษตร จำนวน ๔ โครงการ
 - แผนงานป้องกันและบรรเทาสาธารณภัย จำนวน ๔ โครงการ

รายละเอียดโครงการพัฒนา
แผนพัฒนาท้องถิ่น (พ.ศ. ๒๕๖๖ – ๒๕๗๐)
องค์การบริหารส่วนตำบลวังม่วง

ยุทธศาสตร์จังหวัดที่ ๕ การบริหารจัดการทรัพยากรธรรมชาติและสิ่งแวดล้อมอย่างสมดุล
ยุทธศาสตร์การพัฒนาขององค์กรปกครองส่วนท้องถิ่นในเขตจังหวัดที่ ๓ การพัฒนาเมืองและชุมชน
๔. ยุทธศาสตร์การบริหารจัดการทรัพยากรธรรมชาติและสิ่งแวดล้อมอย่างสมดุล มี ๒ แผนงาน
๔.๑ แผนงานการเกษตร มี ๔ โครงการ

ที่	โครงการ	วัตถุประสงค์	เป้าหมาย (ผลผลิตของ โครงการ)	งบประมาณและที่ผ่านมา					ตัวชี้วัด (KPIX)	ผลที่คาดว่าจะได้รับ	หน่วยงาน ที่ รับผิดชอบ
				๒๕๖๖ (บาท)	๒๕๖๗(บาท)	๒๕๖๘ (บาท)	๒๕๖๙(บาท)	๒๕๗๐ (บาท)			
๑	โครงการปลูกต้นไม้เฉลิมพระเกียรติ “รวมใจไทย ปลูกต้นไม้ เพื่อแผ่นดิน ”	เพื่อเพิ่มพื้นที่สีเขียวให้กับชุมชน และป้องกันแก้ไขปัญหามลพิษทางอากาศและฝุ่นละอองขนาดเล็ก (PM ๒.๕)	จัดกิจกรรมปลูกป่า ตามพื้นที่สาธารณประโยชน์ / หน่วยงานภายในตำบลวังม่วง	๕๐,๐๐๐	๕๐,๐๐๐	๕๐,๐๐๐	๕๐,๐๐๐	๕๐,๐๐๐	จำนวนพื้นที่ป่าที่เพิ่มขึ้น	ตำบลวังม่วงมีพื้นที่ป่าเพิ่มมากขึ้น ลดฝุ่นละอองขนาดเล็ก (PM ๒.๕)	สำนักปลัด
๒	โครงการปลูกหญ้าแฝกในพระราชดำริ	เพื่อเป็นการอนุรักษ์ดินและน้ำเพื่อป้องกันการชะล้างพังทลายของดินและปรับปรุงสภาพแวดล้อมที่ดีขึ้น	ทำการปลูกหญ้าแฝกตามลำห้วยเพื่อป้องกันการพังทลายของดินและปรับปรุงสภาพแวดล้อมที่ดีขึ้น	๕๐,๐๐๐	๕๐,๐๐๐	๕๐,๐๐๐	๕๐,๐๐๐	๕๐,๐๐๐	โครงการ/กิจกรรมที่ดำเนินการ	ป้องกันการพังทลายของหน้าดิน	สำนักปลัด

รายละเอียดโครงการพัฒนา
แผนพัฒนาท้องถิ่น (พ.ศ. ๒๕๖๖ – ๒๕๗๐)
องค์การบริหารส่วนตำบลวังม่วง

ที่	โครงการ	วัตถุประสงค์	เป้าหมาย (ผลผลิตของ โครงการ)	งบประมาณและที่ผ่านมา					ตัวชี้วัด (KPIX)	ผลที่คาดว่าจะได้รับ	หน่วยงาน ที่ รับผิดชอบ
				๒๕๖๖ (บาท)	๒๕๖๗(บาท)	๒๕๖๘ (บาท)	๒๕๖๙(บาท)	๒๕๗๐ (บาท)			
๓	โครงการอนุรักษ์ พันธุกรรมพืชอันเนื่อง มาจากพระราชดำริ	เพื่อสนองพระราชดำริ สมเด็จพระเทพ รัตนราชสุดาฯ สยาม บรมราชกุมารี เพื่อสร้าง ความเข้าใจ และทำให้ ตระหนักถึงความสำคัญ ของพันธุกรรมพืชต่างๆ ที่มีอยู่ในประเทศไทย ก่อให้เกิดกิจกรรม เพื่อให้มีการร่วมคิด ร่วมปฏิบัติที่นำ ผลประโยชน์แก่ชุมชน	ปกป้องพันธุกรรม พืช ปลูกรักษา พันธุกรรม พืช สำรองเก็บ รวบรวม พันธุกรรมพืช อนุรักษ์และใช้ ประโยชน์ พันธุกรรมพืช วางแผนพัฒนา พันธุ์พืช เพื่อ ประโยชน์ต่อ ประชาชนและ ประเทศชาติ	๕๐,๐๐๐	๕๐,๐๐๐	๕๐,๐๐๐	๕๐,๐๐๐	๕๐,๐๐๐	โครงการ/กิจกรรม	ตำบลวังม่วงมีพื้นที่ ป่าที่อุดมสมบูรณ์ และได้สนอง พระราชดำริ	สำนักปลัด
๔	โครงการอนุรักษ์พันธุ์ ปลาน้ำจืดในแหล่งน้ำ สาธารณะชุมชน ตำบลวังม่วง	เพื่อส่งเสริมและ สนับสนุนพันธุ์ปลาเลี้ยง ปล่อยในสระน้ำ สาธารณะภายในตำบล เสริมสร้างความอุดม สมบูรณ์ของแหล่งน้ำใน แต่ละหมู่บ้าน	-จัดหาพันธุ์ปลา ในกาสสนับสนุน ให้หมู่บ้าน หมู่ที่ ๑-๘ตามแบบ สำรวจจำนวน แหล่งสาธารณะ ประจำ หมู่บ้านที่เข้าร่วม โครงการ	๕๐,๐๐๐	๕๐,๐๐๐	๕๐,๐๐๐	๕๐,๐๐๐	๕๐,๐๐๐	-โครงการ/กิจกรรม ที่ดำเนินการ - ความพึงพอใจ ของประชาชน	-ประชาชนได้รับ ประโยชน์ สร้าง ความอุดมสมบูรณ์ ของแหล่งอาหาร ปลา อนุรักษ์ ในแต่ละหมู่บ้าน	สำนักปลัด

รายละเอียดโครงการพัฒนา
แผนพัฒนาท้องถิ่น (พ.ศ. ๒๕๖๖ – ๒๕๗๐)
องค์การบริหารส่วนตำบลวังม่วง

ยุทธศาสตร์จังหวัดที่ ๕ การบริหารจัดการทรัพยากรธรรมชาติและสิ่งแวดล้อมอย่างสมดุล

ยุทธศาสตร์การพัฒนาขององค์กรปกครองส่วนท้องถิ่นในเขตจังหวัดที่ ๓ การพัฒนาเมืองและชุมชน

๔. ยุทธศาสตร์การบริหารจัดการทรัพยากรธรรมชาติและสิ่งแวดล้อมอย่างสมดุล มี ๒ แผนงาน

๔.๒ แผนงานป้องกันและบรรเทาสาธารณภัย มี ๔ โครงการ

ที่	โครงการ	วัตถุประสงค์	เป้าหมาย (ผลผลิตของ โครงการ)	งบประมาณและที่ผ่านมา					ตัวชี้วัด (KPIX)	ผลที่คาดว่าจะได้รับ	หน่วยงาน ที่ รับผิดชอบ
				๒๕๖๖ (บาท)	๒๕๖๗(บาท)	๒๕๖๘ (บาท)	๒๕๖๙(บาท)	๒๕๗๐ (บาท)			
๑	โครงการป้องกันและ แก้ไขปัญหาไฟป่าหมอก ควัน และฝุ่นละออง ขนาดเล็ก (PM ๒.๕)	การจัดฝึกอบรม อาสาสมัครหมู่บ้าน ควบคุมไฟป่าให้มีความ ทั้งทางด้านทฤษฎีและ การฝึกทักษะการ ปฏิบัติงานควบคุมไฟป่า	-จัดฝึกอบรม อาสาสมัคร หมู่บ้าน หมู่ที่ ๑ - ๘ จำนวน ๔๐ คน - การจัดทำสื่อ ประชาสัมพันธ์ ข้อมูลข่าวสาร การดำเนินงาน และแนวทาง การป้องกันและ แก้ไขปัญหาไฟ ป่ารูปแบบต่าง ๆ	๕๐,๐๐๐	๕๐,๐๐๐	๕๐,๐๐๐	๕๐,๐๐๐	๕๐,๐๐๐	-หมู่ที่ ๑ - ๘ มี อาสาสมัคร ควบคุมไฟป่าที่มี ความรู้ทั้ง ทางด้านทฤษฎี และทักษะการ ปฏิบัติงาน ควบคุมไฟป่า	จัดชุดเฝ้าระวัง ลาดตระเวน และดับ ไฟป่า และดับไฟป่า ในพื้นที่เสี่ยงต่อการ เกิดไฟป่าอย่าง สม่ำเสมอ เพื่อปอง กันการลักลอบเผา ป่า และสามารถ ตรวจพบเหตุไฟไหม้ ป่าได้ทันท่วงที	สำนักปลัด งาน ป้องกันฯ
๒	โครงการขุดลอกลำห้วย นาคนบ้านโสกนาคน หมู่ที่ ๘ จากช่วงบริเวณ สะพานท่อลอดเหล็ก- บ้านดอนเปื่อย	เพื่อฟื้นฟูสภาพของลำ ห้วยไม่ให้เกิดการตื้นเขิน สามารถกักเก็บน้ำได้ ปริมาณที่มากแก้ไข ปัญหาการขาดแคลน น้ำในฤดูแล้ง	ทำการขุดลอก ลำห้วยขนาดตาม แบบแปลงที่ อบต.วังม่วง กำหนด	๓๕๐,๐๐๐	๓๕๐,๐๐๐	๓๕๐,๐๐๐	๓๕๐,๐๐๐	๓๕๐,๐๐๐	ลำห้วยขนาด สามารถกักเก็บ น้ำได้ปริมาณ เพิ่มขึ้น	สามารถกักเก็บน้ำ ได้ปริมาณที่เพิ่มมาก ขึ้น เพื่อแก้ไขปัญหา การขาดแคลนน้ำ อุปโภคในช่วงฤดู แล้ง	สำนักปลัด กองช่าง

รายละเอียดโครงการพัฒนา
แผนพัฒนาท้องถิ่น (พ.ศ. ๒๕๖๖ – ๒๕๗๐)
องค์การบริหารส่วนตำบลวังม่วง

ที่	โครงการ	วัตถุประสงค์	เป้าหมาย (ผลผลิตของ โครงการ)	งบประมาณและที่ผ่านมา					ตัวชี้วัด (KPIX)	ผลที่คาดว่าจะได้รับ	หน่วยงาน ที่ รับผิดชอบ
				๒๕๖๖ (บาท)	๒๕๖๗(บาท)	๒๕๖๘ (บาท)	๒๕๖๙(บาท)	๒๕๗๐ (บาท)			
๓	โครงการขุดเจาะบ่อบาดาลเพื่อการเกษตร หมู่ที่ ๑ - ๘	เพื่อการบริหารจัดการน้ำใช้ในการอุปโภคและบริโภค	ขุดเจาะน้ำบาดาลภายในตำบลวังม่วง ม. ๑ - ๘	๑๐๐,๐๐๐	๑๐๐,๐๐๐	๑๐๐,๐๐๐	๑๐๐,๐๐๐	๑๐๐,๐๐๐	-จำนวนบ่อบาดาลที่เจาะในพื้นที่ตำบลวังม่วง	ประชาชนมีน้ำอุปโภคบริโภคที่พอเพียง	สำนักปลัด กองช่าง กรม ทรัพยากร น้ำ
๔	โครงการจัดให้มีการตรวจสอบน้ำอุปโภค บริโภค	เพื่อตรวจสอบคุณภาพน้ำอุปโภค บริโภคภายในชุมชนให้มีความปลอดภัย	ตำบลวังม่วง หมู่ที่ ๑-๘	๔๐,๐๐๐	๔๐,๐๐๐	๔๐,๐๐๐	๔๐,๐๐๐	๔๐,๐๐๐	-จำนวนบ่อน้ำที่ทำกรตรวจสอบ	ชุมชนตำบลวังม่วงมีน้ำอุปโภค บริโภคที่สะอาด และปลอดภัย	กองช่าง กรม ทรัพยากร น้ำ จ.ชก.

๕. ยุทธศาสตร์การพัฒนาด้านความมั่นคงและความปลอดภัยในชีวิตและทรัพย์สิน มี ๓ แผนงาน

- แผนงานสร้างความเข้มแข็งของชุมชน มี ๗ โครงการ
 - แผนงานรักษาความสงบภายใน มี ๔ โครงการ
- รวม ๑๑ โครงการ

รายละเอียดโครงการพัฒนา
แผนพัฒนาท้องถิ่น (พ.ศ. ๒๕๖๖ – ๒๕๗๐)
องค์การบริหารส่วนตำบลวังม่วง

ยุทธศาสตร์จังหวัดที่ ๖ การเสริมสร้างความมั่นคงและความปลอดภัยในชีวิตและทรัพย์สินอย่างมีส่วนร่วม

ยุทธศาสตร์การพัฒนาขององค์การปกครองส่วนท้องถิ่นในเขตจังหวัดที่ ๓ การพัฒนาเมืองและชุมชน

๕. ยุทธศาสตร์การพัฒนาด้านความมั่นคงและความปลอดภัยในชีวิตและทรัพย์สิน มี ๓ แผนงาน

๕.๑ แผนงานสร้างความเข้มแข็งของชุมชน มี ๗ โครงการ

ที่	โครงการ	วัตถุประสงค์	เป้าหมาย (ผลผลิตของ โครงการ)	งบประมาณและที่ผ่านมา					ตัวชี้วัด (KPIX)	ผลที่คาดว่าจะได้รับ	หน่วยงาน ที่ รับผิดชอบ
				๒๕๖๖ (บาท)	๒๕๖๗(บาท)	๒๕๖๘ (บาท)	๒๕๖๙(บาท)	๒๕๗๐ (บาท)			
๑	โครงการรณรงค์ป้องกันอุบัติเหตุทางถนนในช่วงเทศกาล	เพื่อตั้งจุดตรวจรถช่วงเทศกาลวันสำคัญ	จัดตั้งจุดตรวจในช่วงเทศกาลวันสงกรานต์ ๗ วันอันตราย	๔๐,๐๐๐	๔๐,๐๐๐	๔๐,๐๐๐	๔๐,๐๐๐	๔๐,๐๐๐	-จำนวนอุบัติเหตุลดลงน้อยลง	ประชาชนได้รับบริการในการใช้รถใช้ถนนในช่วงเทศกาลลดปัญหาอุบัติเหตุ	สำนักปลัด
๒	โครงการป้องกันและแก้ไขปัญหายาเสพติดจังหวัดขอนแก่น	เพื่อให้การดำเนินงานป้องกันและแก้ไขปัญหายาเสพติดของจังหวัดขอนแก่น เป็นไปอย่างมีประสิทธิภาพและบรรลุผลสำเร็จตามวัตถุประสงค์ที่กำหนด	อุดหนุนงบประมาณที่ทำการปกครองจังหวัดขอนแก่น	๒๐,๐๐๐	๒๐,๐๐๐	๒๐,๐๐๐	๒๐,๐๐๐	๒๐,๐๐๐	-อุดหนุนงบประมาณ ที่ทำการปกครองจังหวัดขอนแก่น	เพื่อให้มีนโยบายการป้องกันและแก้ไขปัญหายาเสพติดของรัฐบาลและศอ.ปส.ชก. ไปสู่การปฏิบัติในพื้นที่จังหวัดขอนแก่น	สำนักปลัด
๓	โครงการป้องกันและแก้ไขปัญหายาเสพติดศูนย์ปฏิบัติการป้องกันและปราบปรามยาเสพติดอำเภอเปือยน้อย (ศป.ปส.อ.เปือยน้อย)	เพื่อสนับสนุนศูนย์ปฏิบัติการป้องกันและปราบปรามยาเสพติดอำเภอเปือยน้อย	อุดหนุนที่ทำการปกครองอำเภอเปือยน้อย	๒๐,๐๐๐	๒๐,๐๐๐	๒๐,๐๐๐	๒๐,๐๐๐	๒๐,๐๐๐	-อุดหนุนที่ทำการปกครองอำเภอเปือยน้อย	ปัญหายาเสพติดลดน้อยลง ประชาชนมีความรู้ความเข้าใจของโทษยาเสพติด รู้วิธีป้องกันและห่างไกลยาเสพติด	สำนักปลัด

แบบ ผ.๐๒

รายละเอียดโครงการพัฒนา
แผนพัฒนาท้องถิ่น (พ.ศ. ๒๕๖๖ – ๒๕๗๐)
องค์การบริหารส่วนตำบลวังม่วง

ที่	โครงการ	วัตถุประสงค์	เป้าหมาย (ผลผลิตของ โครงการ)	งบประมาณและที่ผ่านมา					ตัวชี้วัด (KPIX)	ผลที่คาดว่าจะได้รับ	หน่วยงาน ที่ รับผิดชอบ
				๒๕๖๖ (บาท)	๒๕๖๗(บาท)	๒๕๖๘ (บาท)	๒๕๖๙(บาท)	๒๕๗๐ (บาท)			
๔	โครงการขับขี่ปลอดภัย เสริมสร้างวินัยจราจร	เพื่อลดอุบัติเหตุในการ ใช้รถใช้ถนนของประชา ชนทั่วไป	อบต.วังม่วง ร่วมกับ หน่วยงานที่ เกี่ยวข้อง จัดทำโครงการ เพื่อให้ความรู้ ทางวินัยจราจร	๓๐,๐๐๐	๓๐,๐๐๐	๓๐,๐๐๐	๓๐,๐๐๐	๓๐,๐๐๐	อุดหนุนสถานที่ ตำบลภูธรอำเภอ เปือยน้อย	ประชาชนทั่วไป ได้ความรู้ทางวินัย จราจรเพิ่มขึ้น สามารถลดอุบัติเหตุ จากการ ใช้รถใช้เส้นทางได้	สำนักปลัด
๕	โครงการรณรงค์ส่งเสริม การสวมหมวกนิรภัย ๑๐๐ เปอร์เซ็นต์ของ เด็กปฐมวัยและ ผู้ปกครองในศูนย์พัฒนา เล็กเด็ก	เพื่อเน้นให้ผู้ขับขี่รถ จักรยานยนต์สวมหมวก นิรภัย สร้างความมี ระเบียบวินัยความ รับผิดชอบต่อสังคม	อบต.วังม่วง ร่วมกับ หน่วยงานที่ เกี่ยวข้อง จัดทำโครงการ เพื่ออบรมให้ ความเคารพ กฎหมาย	๓๐,๐๐๐	๓๐,๐๐๐	๓๐,๐๐๐	๓๐,๐๐๐	๓๐,๐๐๐	โครงการ/กิจกรรม ร่วมกับหน่วยงาน ที่เกี่ยวข้อง	ประชาชนมีระเบียบ วินัยความรับผิดชอบ ต่อสังคมปลูก จิตสำนึกให้เคารพ กฎหมายจราจร	สำนักปลัด
๖	โครงการป้องกันและ แก้ไขปัญหาเสพติด ตำบลวังม่วง	เพื่อส่งเสริมประชาชน ในพื้นที่ตระหนักถึงภัย ของสารเสพติดและให้ ความร่วมมือกับภาครัฐ	เพื่อสนับสนุน การป้องกัน และแก้ไข ปัญหาเสพ ติดในพื้นที่อย่าง ยั่งยืน	๓๐,๐๐๐	๓๐,๐๐๐	๓๐,๐๐๐	๓๐,๐๐๐	๓๐,๐๐๐	จำนวนโครงการ กิจกรรมที่ดำเนิน การตาม รายละเอียด ของโครงการ	เด็กและเยาวชนใน พื้นที่ตำบลวังม่วง ห่างไกลยาเสพติด	สำนักปลัด
๗	โครงการเปือยน้อย เข้มแข็ง ห่างไกลยาเสพ ติด	เพื่อพัฒนาการ ดำเนินงานชุมชน เข้มแข็ง ในการแก้ไข ปัญหาเสพติดทุก รูปแบบ	เพื่อสนับสนุน สถานี ตำรวจภูธร เปือยน้อยตาม โครงการฯ	๓๐,๐๐๐	๓๐,๐๐๐	๓๐,๐๐๐	๓๐,๐๐๐	๓๐,๐๐๐	โครงการ/กิจกรรม ร่วมกับสถานี ตำรวจเปือยน้อย	ประชาชน เยาวชน อำเภอเปือยน้อย มี ความรู้ ความ เข้มแข็งห่างไกลยา เสพติดทุกรูปแบบ	สำนักปลัด

รายละเอียดโครงการพัฒนา
แผนพัฒนาท้องถิ่น (พ.ศ. ๒๕๖๖ – ๒๕๗๐)
องค์การบริหารส่วนตำบลวังม่วง

ยุทธศาสตร์จังหวัดที่ ๖ การเสริมสร้างความมั่นคงและความปลอดภัยในชีวิตและทรัพย์สินอย่างมีส่วนร่วม

ยุทธศาสตร์การพัฒนาขององค์กรปกครองส่วนท้องถิ่นในเขตจังหวัดที่ ๓ การพัฒนาเมืองและชุมชน

๕. ยุทธศาสตร์การพัฒนาด้านความมั่นคงและความปลอดภัยในชีวิตและทรัพย์สิน มี ๓ แผนงาน

๕.๒ แผนงานรักษาความสงบภายใน มี ๔ โครงการ

ที่	โครงการ	วัตถุประสงค์	เป้าหมาย (ผลผลิตของ โครงการ)	งบประมาณและที่ผ่านมา					ตัวชี้วัด (KPIX)	ผลที่คาดว่าจะได้รับ	หน่วยงาน ที่ รับผิดชอบ
				๒๕๖๖ (บาท)	๒๕๖๗(บาท)	๒๕๖๘ (บาท)	๒๕๖๙(บาท)	๒๕๗๐ (บาท)			
๑	โครงการป้องกันและ บรรเทาสาธารณภัย	เพื่อเตรียมกาช่วยเหลือ ผู้ประสบภัยธรรมชาติ อย่างทั่วถึงภายในตำบล วังม่วงตามระเบียบ และนโยบายของ จังหวัด/รัฐบาล กำหนด	ประชาชน ผู้ประสบภัยใน ตำบลวังม่วง	๑๐๐,๐๐๐	๑๐๐,๐๐๐	๑๐๐,๐๐๐	๑๐๐,๐๐๐	๑๐๐,๐๐๐	-จำนวนครัวเรือน ผู้ประสบภัย ในธรรมชาติที่ ได้รับการช่วยเหลือ	ประชาชนได้รับการ ช่วยเหลืออย่างทัน ท่วงที	สำนักปลัด
๒	โครงการฝึกอบรมจัดตั้ง สมาชิกอาสาสมัคร ป้องกันภัยฝ่ายพลเรือน	เพื่อให้สมาชิก อปพร.มี ทักษะในการป้องกัน และบรรเทาสาธารณ ภัย	จัดฝึกอบรม อป พร. จำนวน ๙๙ คน	๒๐๐,๐๐๐	๒๐๐,๐๐๐	๒๐๐,๐๐๐	๒๐๐,๐๐๐	๒๐๐,๐๐๐	จำนวน อปพร.ที่ เข้าร่วมฝึกอบรม	สมาชิก อปพร. มี ความสามารถในการ ปฏิบัติงาน	สำนักปลัด
๓	โครงการฝึกอบรมซ่อม แผนป้องกันและระงับ อัคคีภัย	เพื่อเพิ่มศักยภาพในการ ป้องกันและระงับ อัคคีภัยให้กับเจ้าหน้าที่ ที่เกี่ยวข้องและสมาชิก อปพร. รวมทั้ง ประชาชนในพื้นที่	สมาชิก อปพร. และเจ้าหน้าที่ที่ เกี่ยวข้อง ผู้นำชุมชน รวมทั้ง ประชาชนใน เขตพื้นที่ ตำบลวังม่วง	๓๐,๐๐๐	๓๐,๐๐๐	๓๐,๐๐๐	๓๐,๐๐๐	๓๐,๐๐๐	- ประชาชนได้ มีความรู้ในการ ป้องกันภัยพิบัติ และช่วยเหลือ เหลือสังคมได้	ผู้เข้าอบรมได้รับ ความรู้ความชำนาญ เกิดความตระใน ความปลอดภัย ด้านอัคคีภัย	สำนักปลัด

แบบ ผ.๐๒

รายละเอียดโครงการพัฒนา
แผนพัฒนาท้องถิ่น (พ.ศ. ๒๕๖๖ – ๒๕๗๐)
องค์การบริหารส่วนตำบลวังม่วง

ที่	โครงการ	วัตถุประสงค์	เป้าหมาย (ผลผลิตของ โครงการ)	งบประมาณและที่ผ่านมา					ตัวชี้วัด (KPIX)	ผลที่คาดว่าจะได้รับ	หน่วยงาน ที่ รับผิดชอบ
				๒๕๖๖ (บาท)	๒๕๖๗(บาท)	๒๕๖๘ (บาท)	๒๕๖๙(บาท)	๒๕๗๐ (บาท)			
๔	โครงการต่อเติมห้อง ปฏิบัติงานศูนย์ป้องกัน ภัยฝ่ายพลเรือนและกู้ ชีพกู้ภัย	เพื่อปรับปรุงห้อง ปฏิบัติงานเพื่อให้บริการ ประชาชนในการอยู่เวร ยามตำบลวังม่วง	ต่อเติมห้อง ปฏิบัติงานศูนย์ ป้องกันภัยฝ่าย พลเรือนและกู้ ชีพกู้ภัยตำบล วังม่วง	๒๐๐,๐๐๐	๒๐๐,๐๐๐	๒๐๐,๐๐๐	๒๐๐,๐๐๐	๒๐๐,๐๐๐	ห้องปฏิบัติงานที่ได้ มาตรฐานสะดวกใน การให้บริการ ประชาชน	ศูนย์ป้องกันภัยมี สถานที่ทำงานเพื่อ บริการประชาชนที่ สะดวก สะอาด เป็น ระเบียบเรียบร้อย และมีพื้นที่ใช้สอย เพิ่มมากขึ้น	สำนักปลัด

๖. ยุทธศาสตร์การพัฒนาการบริหารจัดการบ้านเมืองที่ดีแบบมีส่วนร่วม มี ๑ แผนงาน
- แผนงานบริหารทั่วไป มี ๙ โครงการ

รายละเอียดโครงการพัฒนา
แผนพัฒนาท้องถิ่น (พ.ศ. ๒๕๖๖ - ๒๕๗๐)
องค์การบริหารส่วนตำบลวังม่วง

ยุทธศาสตร์จังหวัดที่ ๖ การเสริมสร้างความมั่นคงและความปลอดภัยในชีวิตและทรัพย์สินอย่างมีส่วนร่วม

ยุทธศาสตร์การพัฒนาขององค์กรปกครองส่วนท้องถิ่นในเขตจังหวัดที่ ๓ การพัฒนาเมืองและชุมชน

๖. ยุทธศาสตร์การพัฒนาการบริหารจัดการบ้านเมืองที่ดีแบบมีส่วนร่วม มี ๑ แผนงาน

๖.๑ แผนงานบริหารทั่วไป มี ๙ โครงการ

ที่	โครงการ	วัตถุประสงค์	เป้าหมาย (ผลผลิตของ โครงการ)	งบประมาณและที่ผ่านมา					ตัวชี้วัด (KPIX)	ผลที่คาดว่าจะได้รับ	หน่วยงาน ที่ รับผิดชอบ
				๒๕๖๖ (บาท)	๒๕๖๗(บาท)	๒๕๖๘ (บาท)	๒๕๖๙(บาท)	๒๕๗๐ (บาท)			
๑	โครงการ อบต.สัญจร จัดเวทีประชาคม หมู่บ้าน/ตำบล เพื่อ จัดทำแผนพัฒนา ท้องถิ่น	เพื่อออกหน่วยบริการ ประชาชนการรับฟัง ความคิดเห็น การ ให้บริการในด้านต่าง ๆ การออกประชาคม การจัดทำแผนพัฒนา ท้องถิ่น	โครงการพัฒนา เร่งด่วน ม. ๑-๘	๔๐,๐๐๐	๔๐,๐๐๐	๔๐,๐๐๐	๔๐,๐๐๐	๔๐,๐๐๐	-จำนวนโครงการ พัฒนา -จำนวนประชาชน ผู้เข้าร่วมกิจกรรม	ประชาชนได้มีส่วน ร่วมในการแสดง ความคิดเห็น เกี่ยวกับการพัฒนา หมู่บ้าน ในด้านต่าง ๆ	สำนักปลัด
๒	โครงการปกป้องสถาบัน สำคัญของชาติ	เพื่อให้ชุมชนและ ประชาชนคนไทย มี จิตสำนึกความเป็น ชาติร่วมกัน มีความ เข้าใจในหลักการ ปกครองระบบ ประชาธิปไตยอันมี พระมหากษัตริย์ ทรงเป็นประมุข ตาม นโยบายรัฐบาล	ประชาชนทุก ภาคส่วนเข้า ร่วมโครงการ	๑๐๐,๐๐๐	๑๐๐,๐๐๐	๑๐๐,๐๐๐	๑๐๐,๐๐๐	๑๐๐,๐๐๐	จำนวนกิจกรรม/ โครงการที่ ดำเนินการ	เพื่อลดความ แตกแยกต่างกันทาง ความคิดของ ชุมชน เกิดความ สามัคคีและปองดอง	สำนักปลัด

รายละเอียดโครงการพัฒนา
แผนพัฒนาท้องถิ่น (พ.ศ. ๒๕๖๖ - ๒๕๗๐)
องค์การบริหารส่วนตำบลวังม่วง

ที่	โครงการ	วัตถุประสงค์	เป้าหมาย (ผลผลิตของ โครงการ)	งบประมาณและที่ผ่านมา					ตัวชี้วัด (KPIX)	ผลที่คาดว่าจะได้รับ	หน่วยงาน ที่ รับผิดชอบ
				๒๕๖๖ (บาท)	๒๕๖๗(บาท)	๒๕๖๘ (บาท)	๒๕๖๙(บาท)	๒๕๗๐ (บาท)			
๓	โครงการสนับสนุนการ เลือกตั้งทั่วไป	เพื่อเป็นค่าใช้จ่ายในการ ดำเนินการเลือกตั้ง ท้องถิ่นในกรณีของการ ครบวาระหรือแทน ตำแหน่งที่ว่างลง	จัดการเลือกตั้ง ในพื้นที่ตำบลวัง ม่วง ตาระเบียบ ที่ใช้ในการ เลือกตั้ง	๔๐๐,๐๐๐	๔๐๐,๐๐๐	๔๐๐,๐๐๐	๔๐๐,๐๐๐	๔๐๐,๐๐๐	-จำนวนกิจกรรม/ โครงการที่ ดำเนินการตาม รายละเอียด โครงการ	การดำเนินการ เลือกตั้งเป็นไปด้วย ความเรียบร้อย และถูกต้องตาม ระเบียบและ กฎหมายที่เกี่ยวข้อง	สำนักปลัด
๔	โครงการพัฒนาองค์ ความรู้ผู้ปฏิบัติงาน องค์กรปกครองส่วน ท้องถิ่นเพิ่ม ประสิทธิภาพการ บริการจัด การบ้านเมืองที่ดี	เพื่อเสริมสร้างประสิทธิ ภาพในการให้บริการ ประชาชน	คณะผู้บริหาร, สมาชิกฯ พนักงานส่วน ตำบล พนักงานจ้าง และผู้ที่ เกี่ยวข้องใน ด้านอื่น ๆ	๓๐๐,๐๐๐	๓๐๐,๐๐๐	๓๐๐,๐๐๐	๓๐๐,๐๐๐	๓๐๐,๐๐๐	จำนวนกิจกรรม/ โครงการที่ ดำเนินการจัดหา	ผู้ปฏิบัติงานของ องค์กรได้รับ การพัฒนาศักยภาพ และได้แลกเปลี่ยน เรียนรู้ร่วมกันกับ องค์กรอื่น ๆ เพื่อ พัฒนาการทำงานให้ มีประสิทธิภาพยิ่งขึ้น	สำนักปลัด
๕	โครงการจัดกิจกรรม วันท้องถิ่นไทย	เพื่อประชาชนใน ท้องถิ่นได้มีส่วนร่วม และได้เข้าใจ ถึงบทบาทหน้าที่ของ องค์กรปกครองส่วน- ท้องถิ่นในการบริการ สาธารณะในด้านต่าง ๆ ทั้งตามภาระหน้าที่	จัดกิจกรรม รวบรวมพลัง มวลชน เข้าร่วม กิจกรรม "วัน ท้องถิ่นไทย" ทำประโยชน์ เพื่อสาธารณะ	๓๐,๐๐๐	๓๐,๐๐๐	๓๐,๐๐๐	๓๐,๐๐๐	๓๐,๐๐๐	จำนวนกิจกรรม/ โครงการที่ประชา ชนมีส่วนร่วม ในวันท้องถิ่นไทย	ประชาชนได้มีส่วน ร่วมและในกิจกรรม ที่จัดขึ้นและได้น้อม รำลึกถึงพระมหา กรุณาธิคุณของ พระบาทสมเด็จพระ จุลจอมเกล้า เจ้าอยู่หัวที่ทรง มีต่อการปกครอง ท้องถิ่น	สำนักปลัด

รายละเอียดโครงการพัฒนา
แผนพัฒนาท้องถิ่น (พ.ศ. ๒๕๖๖ - ๒๕๗๐)
องค์การบริหารส่วนตำบลวังม่วง

ที่	โครงการ	วัตถุประสงค์	เป้าหมาย (ผลผลิตของ โครงการ)	งบประมาณและที่ผ่านมา					ตัวชี้วัด (KPIX)	ผลที่คาดว่าจะได้รับ	หน่วยงาน ที่ รับผิดชอบ
				๒๕๖๖ (บาท)	๒๕๖๗(บาท)	๒๕๖๘ (บาท)	๒๕๖๙(บาท)	๒๕๗๐ (บาท)			
๖	โครงการค่าใช้จ่ายศูนย์ ปฏิบัติการร่วมในการ ช่วยเหลือประชาชน องค์กรปกครองส่วน ท้องถิ่น ระดับอำเภอ	ส่งเสริมการดำเนินงาน ของศูนย์ปฏิบัติการร่วม ในการช่วยเหลือ ประชาชนองค์กร ปกครองส่วนท้องถิ่น ระดับอำเภอ	อุดหนุน งบประมาณให้ กับท้องถิ่นอื่นที่ ดำเนินงานตาม โครงการฯ	๔๐,๐๐๐	๔๐,๐๐๐	๔๐,๐๐๐	๔๐,๐๐๐	๔๐,๐๐๐	- โครงการ/ กิจกรรม ที่ขอรับเงินอุดหนุน	ประชาชนทั่วไปมี ศูนย์บริการร่วม ระดับอำเภอ ในการ เปิดให้บริการ ประชาชนได้อย่าง ทั่วถึงและรวดเร็ว จริงขึ้น	สำนักปลัด
๗	โครงการอบรมให้ ความรู้ความเข้าใจการ ป้องกัน ปราบปรามการ ทุจริตให้แก่ผู้บริหาร ท้องถิ่น สมาชิกสภา ท้องถิ่น พนักงานส่วน ตำบล พนักงานจ้าง เด็ก เยาวชน ประชาชน ทั่วไป	จัดฝึกอบรมเพื่อให้ บุคลากรในองค์กร เด็ก เยาวชน ประชาชน ทั่วไปมีความรู้ และ ตระหนักถึงการป้องกัน และปราบปรามการ ทุจริตในการปฏิบัติงาน เกิดขึ้น	ผู้บริหารสมาชิก สภาท้องถิ่น พนักงานส่วน ตำบล พนักงาน จ้าง เด็ก เยาวชน และ ประชาชนทั่วไป ที่สนใจ	๓๐,๐๐๐	๓๐,๐๐๐	๓๐,๐๐๐	๓๐,๐๐๐	๓๐,๐๐๐	-จำนวนผู้ที่เข้าร่วม โครงการได้ความรู้ -ระบบการ ปฏิบัติงานมี ประสิทธิภาพ	สามารถนำความรู้ไป ใช้ให้เกิดประโยชน์ ต่อองค์กรและ ประชาชนได้	สำนักปลัด
๘	โครงการฝึกอบรม คุณธรรมจริยธรรมและ และสร้างจิตสำนึก ป้องกันการทุจริต คอร์รัปชั่น สำหรับ ผู้บริหาร สมาชิกสภา ท้องถิ่น พนักงานส่วน ตำบล พนักงานจ้าง	เพื่อให้ผู้บริหาร สมาชิก สภาท้องถิ่น พนักงาน และพนักงานจ้าง มี คุณธรรมและจริยธรรม ปฏิบัติหน้าที่ด้วยความ ถูกต้อง เป็นธรรมและ โปร่งใส	ผู้บริหาร สมาชิกสภา พนักงานส่วน ตำบล พนักงาน จ้าง	๑๐๐,๐๐๐	๑๐๐,๐๐๐	๑๐๐,๐๐๐	๑๐๐,๐๐๐	๑๐๐,๐๐๐	ผู้บริหาร สมาชิก สภาเทศบาล พนักงานและ ลูกจ้างเทศบาล เข้า รับการอบรมไม่ น้อยกว่าร้อยละ ๘๐	ผู้บริหาร สมาชิก สภา พนักงานและ ลูกจ้าง มีคุณธรรม และจริยธรรมเพิ่ม มากขึ้น ปฏิบัติ หน้าที่ด้วยความ ถูกต้อง เป็นธรรม และโปร่งใส	สำนักปลัด

รายละเอียดโครงการพัฒนา
แผนพัฒนาท้องถิ่น (พ.ศ. ๒๕๖๖ – ๒๕๗๐)
องค์การบริหารส่วนตำบลวังม่วง

ที่	โครงการ	วัตถุประสงค์	เป้าหมาย (ผลผลิตของ โครงการ)	งบประมาณและที่ผ่านมา					ตัวชี้วัด (KPIX)	ผลที่คาดว่าจะได้รับ	หน่วยงาน ที่ รับผิดชอบ
				๒๕๖๖ (บาท)	๒๕๖๗(บาท)	๒๕๖๘ (บาท)	๒๕๖๙(บาท)	๒๕๗๐ (บาท)			
๙	โครงการรณรงค์สร้าง จิตสำนึก หยุด คอร์รัปชัน ต่อต้านการ ทุจริตทุกรูปแบบ	เพื่อสร้างความตระหนัก ให้ประชาชน เยาวชน และเด็กนักเรียน ผู้ปกครอง รู้ถึงผล เสียหายความรุนแรง ของปัญหาการทุจริต คอร์รัปชัน ทุกรูปแบบ โดยยึดแนวพระราชดำริ บวร (บ้าน วัด โรงเรียน)	อบต.วังม่วง ร่วมกับ ผู้บริหาร สถานศึกษา จัด กิจกรรมรณรงค์ ประชาสัมพันธ์ ต่อต้านการ ทุจริตทุก รูปแบบ	๑๐,๐๐๐	๑๐,๐๐๐	๑๐,๐๐๐	๑๐,๐๐๐	๑๐,๐๐๐	จัดกิจกรรม/ ผู้เข้าร่วม	ประชาชน เยาวชน ผู้ปกครอง รู้ถึงผล เสียหายความรุนแรง ของปัญหาการทุจริต คอร์รัปชัน ทุก รูปแบบ	สำนักปลัด

แบบ ผ. ๐๒/๑
บัญชีโครงการพัฒนาท้องถิ่น
รายละเอียดโครงการพัฒนา
ที่นำมาจากแผนพัฒนาหมู่บ้านและแผนพัฒนาชุมชน
(พ.ศ. ๒๕๖๖ - ๒๕๗๐)
หมู่ที่ ๑ - ๘

แบบ ผ. ๐๒/๑
บัญชีโครงการพัฒนาท้องถิ่น
รายละเอียดโครงการพัฒนา
ที่นำมาจากแผนพัฒนาหมู่บ้านและแผนพัฒนาชุมชน
(พ.ศ. ๒๕๖๖ – ๒๕๗๐)
รวม ๕๑ โครงการ

แบบ ผ. ๐๒/๑
บัญชีโครงการพัฒนาท้องถิ่น
รายละเอียดโครงการพัฒนา
ที่นำมาจากแผนพัฒนาหมู่บ้านและแผนพัฒนาชุมชน
(พ.ศ. ๒๕๖๖ – ๒๕๗๐)
บ้านวังม่วง หมู่ที่ ๑
รวม ๙ โครงการ

รายละเอียดโครงการพัฒนา
ที่นำมาจากแผนพัฒนาหมู่บ้านและแผนพัฒนาชุมชน
(พ.ศ. ๒๕๖๖ – ๒๕๗๐)
องค์การบริหารส่วนตำบลวังม่วง

ยุทธศาสตร์การพัฒนาจังหวัดที่ ๓ การส่งเสริมวัฒนธรรม เทคโนโลยี และดิจิทัล เพื่อการพัฒนาขอนแก่นเมืองอัจฉริยะ

ยุทธศาสตร์การพัฒนาของ อปท.ในเขตจังหวัดที่ ๓ การพัฒนาเมืองและชุมชน

๒. ยุทธศาสตร์พัฒนาโครงสร้างพื้นฐานยกระดับคุณภาพชีวิตของชุมชน มี ๑ แผนงาน

๒.๑ แผนงานอุตสาหกรรมและการโยธา

ที่	โครงการ	วัตถุประสงค์	เป้าหมาย (ผลผลิตของ โครงการ)	งบประมาณและที่ผ่านมา					ตัวชี้วัด (KPIX)	ผลที่คาดว่าจะได้รับ	หน่วยงาน ที่ รับผิดชอบ
				๒๕๖๖ (บาท)	๒๕๖๗(บาท)	๒๕๖๘ (บาท)	๒๕๖๙(บาท)	๒๕๗๐ (บาท)			
๑	โครงการปรับปรุงถนน ลูกรังอัดแน่น บ้านวัง ม่วง หมู่ที่ ๑ -สายวังม่วง ไป สำนัก สงฆ์ ๙๙๕ ระหว่าง สามแยก นานายมานพ เมืองแสน ไป นานาง กฤษฐา อันซีน	เพื่ออำนวยความสะดวก และความปลอดภัยใน การสัญจรไปมาระหว่าง หมู่บ้าน และขนส่ง สินค้าทางการเกษตร	โดยทำการลงดิน ลูกรังอัดแน่น ผิวจราจรกว้าง ๕.๐๐ ม. ยาว ๘๐๐.๐๐ ม. สูง เฉลี่ย ๐.๒๐ ม. รายละเอียดตาม แบบแปลนที่ อบต.วังม่วง กำหนด	๑๗๒,๐๐๐	๑๗๒,๐๐๐	๑๗๒,๐๐๐	๑๗๒,๐๐๐	๑๗๒,๐๐๐	ถนนที่ทำการ ปรับปรุงตามแบบ แปลนที่ อบต.วัง ม่วง กำหนด	ประชาชนผู้สัญจรไป มา มีความสะดวก และปลอดภัยในชีวิต และทรัพย์สิน	กองช่าง
๒	โครงการก่อสร้างถนน คอนกรีตเสริมเหล็ก (คสล.) บ้านวังม่วง หมู่ ที่ ๑ สายข้างกำแพงวัด อัมพวัน (ด้านทิศ ตะวันตก) ไป สระวัง ราษฎร์	เพื่ออำนวยความสะดวก และความปลอดภัยใน การสัญจรไปมา	โดยทำการ เท คอนกรีตเสริม เหล็ก กว้าง ๕.๐๐ ม. ยาว ๒๗๐.๐๐ ม. หนา ๐.๑๕ ม. รายละเอียด ตามแบบแปลน ที่ อบต.วังม่วง กำหนด	๘๖๕,๕๐๐	๘๖๕,๕๐๐	๘๖๕,๕๐๐	๘๖๕,๕๐๐	๘๖๕,๕๐๐	ถนน คสล.ที่ทำการ ก่อสร้าง ตามแบบ แปลนที่ อบต.วัง ม่วง กำหนด	ถนนสะอาด ประชาชนผู้สัญจรไป มา มีความสะดวก และปลอดภัยในชีวิต และทรัพย์สิน	กองช่าง

ที่	โครงการ	วัตถุประสงค์	เป้าหมาย (ผลผลิตของ โครงการ)	งบประมาณและที่ผ่านมา					ตัวชี้วัด (KPIX)	ผลที่คาดว่าจะได้รับ	หน่วยงาน ที่ รับผิดชอบ
				๒๕๖๖ (บาท)	๒๕๖๗(บาท)	๒๕๖๘ (บาท)	๒๕๖๙(บาท)	๒๕๗๐ (บาท)			
๓	โครงการก่อสร้างถนนคอนกรีตเสริมเหล็ก (คสล.) บ้านวังม่วง หมู่ที่ ๑ ซอยประปา บ้านนางสมใจ ปิดตาทานัง ถึง บ้านนางขวัญใจ ภูมิทอง	เพื่ออำนวยความสะดวกและความปลอดภัยในการสัญจรไปมาให้แก่ประชาชน	โดยทำการ เทคอนกรีตเสริมเหล็ก กว้าง ๔.๐๐ ม. ยาว ๑๑๐.๐๐ ม. หนา ๐.๑๕ ม. รายละเอียดตามแบบแปลนที่ อบต.วังม่วง กำหนด	๒๘๑,๐๐๐	๒๘๑,๐๐๐	๒๘๑,๐๐๐	๒๘๑,๐๐๐	๒๘๑,๐๐๐	ถนน คสล.ที่ทำการก่อสร้าง ตามแบบแปลนที่ อบต.วังม่วง กำหนด	ถนนสะอาด ประชาชนผู้สัญจรไปมา มีความสะดวกและปลอดภัยในชีวิตและทรัพย์สิน	กองช่าง
๔	โครงการวางท่อระบายน้ำคอนกรีตเสริมเหล็ก (คสล.) พร้อมบ่อพักสำเร็จรูป พร้อมเทคอนกรีตผิวถนนหลังท่อภายในหมู่บ้านวังม่วง ม.๑ สายแยกจาก ทช. ๔๐๓๘ ไป สระวังราษฎร์ (สี่แยกห้วยแร่ บ้านแม่สมปอง ดงขาว)	เพื่อให้การระบายน้ำภายในหมู่บ้านสะดวกและไม่มีน้ำท่วมขังในเขตชุมชน ซึ่งเป็นแหล่งเพาะพันธ์เชื้อโรคส่งกลิ่นเหม็น	โดยทำการวางท่อระบายน้ำคสล.Ø ๐.๔๐x๑.๐๐ เมตร พร้อมบ่อพัก ๔๐.๐๐ บ่อ ยาวรวมบ่อพัก ๕๒๐.๐๐ เมตร พร้อมทำการเทคอนกรีตผิวถนนหลังท่อ (รายละเอียดตามแบบแปลนที่ อบต.วังม่วง กำหนด)	๑,๑๖๒,๐๐๐	๑,๑๖๒,๐๐๐	๑,๑๖๒,๐๐๐	๑,๑๖๒,๐๐๐	๑,๑๖๒,๐๐๐	จำนวนร่องระบายน้ำที่ดำเนินการก่อสร้างตามแบบแปลนที่ อบต.วังม่วง กำหนด	สามารถระบายน้ำที่ท่วมขังในพื้นที่ชุมชนได้อย่างสะดวกลดความเดือดร้อนของประชาชนในพื้นที่ได้	กองช่าง

ที่	โครงการ	วัตถุประสงค์	เป้าหมาย (ผลผลิตของ โครงการ)	งบประมาณและที่ผ่านมา					ตัวชี้วัด (KPIX)	ผลที่คาดว่าจะได้รับ	หน่วยงาน ที่ รับผิดชอบ
				๒๕๖๖ (บาท)	๒๕๖๗(บาท)	๒๕๖๘ (บาท)	๒๕๖๙(บาท)	๒๕๗๐ (บาท)			
๕	โครงการวางท่อระบายน้ำคอนกรีตเสริมเหล็ก (คสล.) พร้อมบ่อพักสำเร็จรูป พร้อมเทคอนกรีตผิวถนนหลังท่อภายในหมู่บ้านวังม่วง ม.๑ สายกลางบ้านทช.๔๐๓๘ ด้านทิศใต้จากสี่แยกบ้านแม่กองสี่สังธรรม ถึง บ้านแม่ศิริพร ซำอินทร์	เพื่อให้การระบายน้ำภายในหมู่บ้านสะดวกและไม่มีน้ำท่วมขังในเขตชุมชน ซึ่งเป็นแหล่งเพาะพันธุ์เชื้อโรคส่งกลิ่นเหม็น	โดยทำการก่อสร้าง:ท่อระบายน้ำคสล. Ø ๑.๔๐x๑.๐๐ เมตร พร้อมบ่อพัก ๕.๐๐ บ่อ ยาวรวมบ่อพัก ๖๕.๐๐ เมตร พร้อมทำการเทคอนกรีตผิวถนนหลังท่อ (รายละเอียดตามแบบแปลนที่ อบต.วังม่วง กำหนด)	๑๔๗,๐๐๐	๑๔๗,๐๐๐	๑๔๗,๐๐๐	๑๔๗,๐๐๐	๑๔๗,๐๐๐	จำนวนร่องระบายน้ำที่ดำเนินการก่อสร้างตามแบบแปลนที่ อบต.วังม่วง กำหนด	สามารถระบายน้ำที่ท่วมขังในพื้นที่ชุมชนได้อย่างสะดวกลดความเดือดร้อนของประชาชนในพื้นที่ได้	กองช่าง
๖	โครงการติดตั้งโคมไฟส่องสว่าง (ระบบโซลาร์เซลล์)	เพื่อให้ประชาชนมีไฟฟ้าแสงสว่างอย่างทั่วถึงปลอดภัยในชีวิตและทรัพย์สิน	โดยทำการติดตั้งโคมไฟส่องสว่าง (รายละเอียดตามแบบแปลนที่ อบต.วังม่วง กำหนด)	๑๐๐,๐๐๐	๑๐๐,๐๐๐	๑๐๐,๐๐๐	๑๐๐,๐๐๐	๑๐๐,๐๐๐	โคมไฟส่องสว่างที่ได้มาตรฐาน	ประชาชนมีไฟฟ้าส่องสว่างอย่างทั่วถึง	กองช่าง

ที่	โครงการ	วัตถุประสงค์	เป้าหมาย (ผลผลิตของ โครงการ)	งบประมาณและที่ผ่านมา					ตัวชี้วัด (KPIX)	ผลที่คาดว่าจะได้รับ	หน่วยงาน ที่ รับผิดชอบ
				๒๕๖๖ (บาท)	๒๕๖๗(บาท)	๒๕๖๘ (บาท)	๒๕๖๙(บาท)	๒๕๗๐ (บาท)			
๗	โครงการขยายเขตระบบจำหน่ายแรงต่ำบ้านวังม่วง หมู่ที่ 1 -สายทางหลวงชนบทวังม่วง ม.1 ไป ห้วยแร่ ม. 3	เพื่อให้ประชาชนมีไฟฟ้าใช้อย่างทั่วถึง มีความปลอดภัยในชีวิตและทรัพย์สิน	อุดหนุนการไฟฟ้าบ้านไผ่ (รายละเอียดตามแบบแปลนที่ อบต.วังม่วง กำหนด)	๑๕๐,๐๐๐	๑๕๐,๐๐๐	๑๕๐,๐๐๐	๑๕๐,๐๐๐	๑๕๐,๐๐๐	ไฟฟ้าที่ทำการขยายเขต	ประชาชนมีไฟฟ้าใช้อย่างทั่วถึง มีความสะดวกและปลอดภัย	กองช่าง/ การไฟฟ้าบ้านไผ่
๘	โครงการขยายเขตระบบจำหน่ายแรงต่ำบ้านวังม่วง หมู่ที่ 1 -สายสระวังราษฎร์ ไปสามแยกถนนนายमानพเมืองแสน	เพื่อให้ประชาชนมีไฟฟ้าใช้อย่างทั่วถึง มีความปลอดภัยในชีวิตและทรัพย์สิน	อุดหนุนการไฟฟ้าบ้านไผ่ (รายละเอียดตามแบบแปลนที่ อบต.วังม่วง กำหนด)	๑๕๐,๐๐๐	๑๕๐,๐๐๐	๑๕๐,๐๐๐	๑๕๐,๐๐๐	๑๕๐,๐๐๐	ไฟฟ้าที่ทำการขยายเขต	ประชาชนมีไฟฟ้าใช้อย่างทั่วถึง มีความสะดวกและปลอดภัย	กองช่าง/ การไฟฟ้าบ้านไผ่
๙	โครงการขยายเขตระบบจำหน่ายแรงต่ำบ้านวังม่วง หมู่ที่ 1 -สายถนนลาดยาง 4038 ไป ป่าช้า สาธารณะ	เพื่อให้ประชาชนมีไฟฟ้าใช้อย่างทั่วถึง มีความปลอดภัยในชีวิตและทรัพย์สิน	อุดหนุนการไฟฟ้าบ้านไผ่ (รายละเอียดตามแบบแปลนที่ อบต.วังม่วง กำหนด)	๑๕๐,๐๐๐	๑๕๐,๐๐๐	๑๕๐,๐๐๐	๑๕๐,๐๐๐	๑๕๐,๐๐๐	ไฟฟ้าที่ทำการขยายเขต	ประชาชนมีไฟฟ้าใช้อย่างทั่วถึง มีความสะดวกและปลอดภัย	กองช่าง/ การไฟฟ้าบ้านไผ่

แบบ ผ. ๐๒/๑
บัญชีโครงการพัฒนาท้องถิ่น
รายละเอียดโครงการพัฒนา
ที่นำมาจากแผนพัฒนาหมู่บ้านและแผนพัฒนาชุมชน
(พ.ศ. ๒๕๖๖ – ๒๕๗๐)
บ้านวังม่วง หมู่ที่ ๒
รวม ๗ โครงการ

รายละเอียดโครงการพัฒนา
ที่นำมาจากแผนพัฒนาหมู่บ้านและแผนพัฒนาชุมชน
(พ.ศ. ๒๕๖๖ – ๒๕๗๐)

องค์การบริหารส่วนตำบลวังม่วง

ยุทธศาสตร์การพัฒนาจังหวัดที่ ๓ การส่งเสริมวัฒนธรรม เทคโนโลยี และดิจิทัล เพื่อการพัฒนาขอนแก่นเมืองอัจฉริยะ

ยุทธศาสตร์การพัฒนาของ อปท. ในเขตจังหวัดที่ ๓ การพัฒนาเมืองและชุมชน

๒. ยุทธศาสตร์พัฒนาโครงสร้างพื้นฐานยกระดับคุณภาพชีวิตของชุมชน มี ๑ แผนงาน

๒.๑ แผนงานอุตสาหกรรมและการโยธา

ที่	โครงการ	วัตถุประสงค์	เป้าหมาย (ผลผลิตของโครงการ)	งบประมาณและที่ผ่านมา					ตัวชี้วัด (KPIX)	ผลที่คาดว่าจะได้รับ	หน่วยงาน ที่ รับผิดชอบ
				๒๕๖๖ (บาท)	๒๕๖๗(บาท)	๒๕๖๘ (บาท)	๒๕๖๙(บาท)	๒๕๗๐ (บาท)			
๑๐	โครงการก่อสร้างถนนคอนกรีตเสริมเหล็ก (คสล.) บ้านวังม่วง หมู่ที่ ๒ สายบ้านวังม่วง - บ้านวังผือ บ้านนางนวน เมืองขวา ถึงนายสมศักดิ์ ศรีคราม	เพื่ออำนวยความสะดวกและความปลอดภัยในการสัญจรไปมาให้กับประชาชน	โดยทำการ เทคอนกรีตเสริมเหล็กกว้าง ๕.๐๐ ม. ยาว ๑๗๐.๐๐ ม. หนา ๐.๑๕ ม. รายละเอียดตามแบบแปลน ที่ อบต.วังม่วง กำหนด	๕๓๘,๐๐๐	๕๓๘,๐๐๐	๕๓๘,๐๐๐	๕๓๘,๐๐๐	๕๓๘,๐๐๐	ถนน คสล. ที่ทำการก่อสร้าง ตามแบบแปลนที่ อบต.วังม่วง กำหนด	ถนนสะอาด ประชาชนผู้สัญจรไปมา มีความสะดวกและปลอดภัยในชีวิตและทรัพย์สิน	กองช่าง
๑๑	โครงการขยายเขตระบบจำหน่ายแรงต่ำบ้านวังม่วง หมู่ที่ ๒ -สายนางนงคารา คงเจริญ ไป นานายสมศักดิ์ สีคราม	เพื่อให้ประชาชนมีไฟฟ้าใช้อย่างทั่วถึง มีความปลอดภัยในชีวิตและทรัพย์สิน	อุดหนุนการไฟฟ้าบ้านไผ่ (รายละเอียดตามแบบแปลนที่ อบต.วังม่วง กำหนด)	๑๕๐,๐๐๐	๑๕๐,๐๐๐	๑๕๐,๐๐๐	๑๕๐,๐๐๐	๑๕๐,๐๐๐	ไฟฟ้าที่ทำการขยายเขต	ประชาชนมีไฟฟ้าใช้อย่างทั่วถึง มีความสะดวกและปลอดภัย	กองช่าง/ การไฟฟ้าบ้านไผ่
๑๒	โครงการขยายเขตระบบจำหน่ายแรงต่ำบ้านวังม่วง หมู่ที่ ๒ -สายนางนงคา ฝ่ายนอก ไป นางนงศุภรักษ์ แสงคำ (สายโคกหนองคูณ)	เพื่อให้ประชาชนมีไฟฟ้าใช้อย่างทั่วถึง มีความปลอดภัยในชีวิตและทรัพย์สิน	อุดหนุนการไฟฟ้าบ้านไผ่ (รายละเอียดตามแบบแปลนที่ อบต.วังม่วง กำหนด)	๑๕๐,๐๐๐	๑๕๐,๐๐๐	๑๕๐,๐๐๐	๑๕๐,๐๐๐	๑๕๐,๐๐๐	ไฟฟ้าที่ทำการขยายเขต	ประชาชนมีไฟฟ้าใช้อย่างทั่วถึง มีความสะดวกและปลอดภัย	กองช่าง/ การไฟฟ้าบ้านไผ่

ที่	โครงการ	วัตถุประสงค์	เป้าหมาย (ผลผลิตของโครงการ)	งบประมาณและที่ผ่านมา					ตัวชี้วัด (KPIX)	ผลที่คาดว่าจะได้รับ	หน่วยงาน ที่ รับผิดชอบ
				๒๕๖๖ (บาท)	๒๕๖๗(บาท)	๒๕๖๘ (บาท)	๒๕๖๙(บาท)	๒๕๗๐ (บาท)			
๑๓	โครงการขยายเขตระบบจำหน่ายแรงต่ำบ้านวังม่วง หมู่ที่ 2 -สายแยกลานมันวังม่วง ไป บ้านหนองแสง	เพื่อให้ประชาชนมีไฟฟ้าใช้อย่างทั่วถึง มีความปลอดภัยในชีวิตและทรัพย์สิน	อุดหนุนการไฟฟ้าบ้านไผ่ (รายละเอียดตามแบบแปลนที่ อบต.วังม่วง กำหนด)	๒๐๐,๐๐๐	๒๐๐,๐๐๐	๒๐๐,๐๐๐	๒๐๐,๐๐๐	๒๐๐,๐๐๐	ไฟฟ้าที่ทำการขยายเขต	ประชาชนมีไฟฟ้าใช้อย่างทั่วถึง มีความสะดวกและปลอดภัย	กองช่าง/ การไฟฟ้าบ้านไผ่
๑๔	โครงการขยายเขตระบบจำหน่ายแรงต่ำบ้านวังม่วง หมู่ที่ 2 -สายวังม่วง ไป วังหิน	เพื่อให้ประชาชนมีไฟฟ้าใช้อย่างทั่วถึง มีความปลอดภัยในชีวิตและทรัพย์สิน	อุดหนุนการไฟฟ้าบ้านไผ่ (รายละเอียดตามแบบแปลนที่ อบต.วังม่วง กำหนด)	๒๐๐,๐๐๐	๒๐๐,๐๐๐	๒๐๐,๐๐๐	๒๐๐,๐๐๐	๒๐๐,๐๐๐	ไฟฟ้าที่ทำการขยายเขต	ประชาชนมีไฟฟ้าใช้อย่างทั่วถึง มีความสะดวกและปลอดภัย	กองช่าง/ การไฟฟ้าบ้านไผ่
๑๕	โครงการขยายเขตระบบจำหน่ายแรงต่ำบ้านวังม่วง หมู่ที่ 2 -สายบ้านนางหอมเย็น ไป นานางคา ฝ่ายนอก (สายหน้าบ้านกำนันสมชัย มาโคตร)	เพื่อให้ประชาชนมีไฟฟ้าใช้อย่างทั่วถึง มีความปลอดภัยในชีวิตและทรัพย์สิน	อุดหนุนการไฟฟ้าบ้านไผ่(รายละเอียดตามแบบแปลนที่ อบต.วังม่วง กำหนด)	๑๕๐,๐๐๐	๑๕๐,๐๐๐	๑๕๐,๐๐๐	๑๕๐,๐๐๐	๑๕๐,๐๐๐	ไฟฟ้าที่ทำการขยายเขต	ประชาชนมีไฟฟ้าใช้อย่างทั่วถึง มีความสะดวกและปลอดภัย	กองช่าง/ การไฟฟ้าบ้านไผ่
๑๖	โครงการก่อสร้างฝายน้ำล้นลำห้วยวังม่วง ตอนล่าง นานายทองม้วน ไชยแสนทา	เพื่อกักเก็บน้ำไว้อุปโภคบริโภคในช่วงฤดูแห้งและเป็นแหล่งเพาะพันธุ์ปลา	ก่อสร้างฝายน้ำล้นตามแบบมาตรฐานก่อสร้างฝายน้ำล้น มข.๒๕๒๗	๗๕๐,๐๐๐	๗๕๐,๐๐๐	๗๕๐,๐๐๐	๗๕๐,๐๐๐	๗๕๐,๐๐๐	ฝายน้ำล้นที่ได้มาตรฐานตามแบบแปลนที่ อบต.วังม่วง กำหนด	ชาวบ้านวังม่วง มีแหล่งน้ำที่อุดมสมบูรณ์ไว้อุปโภคบริโภค	กองช่าง

แบบ ผ. ๐๒/๑
บัญชีโครงการพัฒนาท้องถิ่น
รายละเอียดโครงการพัฒนา
ที่นำมาจากแผนพัฒนาหมู่บ้านและแผนพัฒนาชุมชน
(พ.ศ. ๒๕๖๖ – ๒๕๗๐)
บ้านห้วยแร่ หมู่ที่ ๓
มี ๓ โครงการ

รายละเอียดโครงการพัฒนา
ที่นำมาจากแผนพัฒนาหมู่บ้านและแผนพัฒนาชุมชน
(พ.ศ. ๒๕๖๖ – ๒๕๗๐)

องค์การบริหารส่วนตำบลวังม่วง

ยุทธศาสตร์การพัฒนาจังหวัดที่ ๓ การส่งเสริมวัฒนธรรม เทคโนโลยี และดิจิทัล เพื่อการพัฒนาขอนแก่นเมืองอัจฉริยะ

ยุทธศาสตร์การพัฒนาของ อปท. ในเขตจังหวัดที่ ๓ การพัฒนาเมืองและชุมชน

๒. ยุทธศาสตร์พัฒนาโครงสร้างพื้นฐานยกระดับคุณภาพชีวิตของชุมชน

มี ๑ แผนงาน

๒.๑ แผนงานอุตสาหกรรมและการโยธา

ที่	โครงการ	วัตถุประสงค์	เป้าหมาย (ผลผลิตของโครงการ)	งบประมาณและที่ผ่านมา					ตัวชี้วัด (KPIX)	ผลที่คาดว่าจะได้รับ	หน่วยงาน ที่ รับผิดชอบ
				๒๕๖๖ (บาท)	๒๕๖๗(บาท)	๒๕๖๘ (บาท)	๒๕๖๙(บาท)	๒๕๗๐ (บาท)			
๑๗	โครงการก่อสร้างถนน หินคลุกพร้อมเกรด เกลี่ยคันทางตลอดสาย บ้านห้วยแร่ หมู่ที่ ๓ -สายห้วยแร่ ไป หนอง แสง	เพื่ออำนวยความสะดวก สะดวกและความ ปลอดภัยในการ สัญจรไปมา ระหว่างหมู่บ้าน และขนส่งสินค้า ทางการเกษตร	โดยทำการลงหินคลุก กว้าง ๔.๐๐ ม. ยาว ๒,๐๐๐.๐๐ ม. หน้า ๐.๑๐ ม. หรือมีปริมาตร หินคลุกไม่น้อยกว่า ๘๐๐.๐๐ ลบ.ม. รายละเอียดตามแบบ แปลนที่ อบต.วังม่วง กำหนด	๘๐๘,๐๐๐	๘๐๘,๐๐๐	๘๐๘,๐๐๐	๘๐๘,๐๐๐	๘๐๘,๐๐๐	ถนนที่ทำการ ปรับปรุงตามแบบ แปลนที่ อบต.วัง ม่วง กำหนด	ประชาชนผู้สัญจรไป มาระหว่างหมู่บ้านมี ความสะดวกและ ปลอดภัยในชีวิตและ ทรัพย์สิน	กองช่าง/ อบจ. ขอนแก่น
๑๘	โครงการก่อสร้างฝาย น้ำล้นลำห้วยแร่ บ้าน ห้วยแร่ ม.3	เพื่อกักเก็บน้ำไว้ อุปโภคบริโภค ในช่วงฤดูแห้งและ เป็นแหล่งเพาะ พันธ์ปลา	ก่อสร้างฝายน้ำล้นตาม แบบมาตรฐาน ก่อสร้างฝายน้ำล้น มข.๒๕๒๗	๗๕๐,๐๐๐	๗๕๐,๐๐๐	๗๕๐,๐๐๐	๗๕๐,๐๐๐	๗๕๐,๐๐๐	ฝายน้ำล้นที่ได้ มาตรฐานตามแบบ แปลนที่ อบต.วัง ม่วง กำหนด	ชาวบ้านห้วยแร่ มี แหล่งน้ำที่อุดม สมบูรณ์ไว้อุปโภค บริโภค	กองช่าง
๑๙	โครงการก่อสร้างฝาย น้ำล้นลำแสง บ้านห้วย แร่ ม. 3	เพื่อกักเก็บน้ำไว้ อุปโภคบริโภค ในช่วงฤดูแห้งและ เป็นแหล่งเพาะ พันธ์ปลา	ก่อสร้างฝายน้ำล้นตาม แบบมาตรฐาน ก่อสร้างฝายน้ำล้น มข.๒๕๒๗	๗๕๐,๐๐๐	๗๕๐,๐๐๐	๗๕๐,๐๐๐	๗๕๐,๐๐๐	๗๕๐,๐๐๐	ฝายน้ำล้นที่ได้ มาตรฐานตามแบบ แปลนที่ อบต.วัง ม่วง กำหนด	ชาวบ้านห้วยแร่ มี แหล่งน้ำที่อุดม สมบูรณ์ไว้อุปโภค บริโภค	กองช่าง

แบบ ผ. ๐๒/๑
บัญชีโครงการพัฒนาท้องถิ่น
รายละเอียดโครงการพัฒนา
ที่นำมาจากแผนพัฒนาหมู่บ้านและแผนพัฒนาชุมชน
(พ.ศ. ๒๕๖๖ – ๒๕๗๐)
บ้านโนนสว่าง หมู่ที่ ๔
มี ๕ โครงการ

รายละเอียดโครงการพัฒนา
ที่นำมาจากแผนพัฒนาหมู่บ้านและแผนพัฒนาชุมชน
(พ.ศ. ๒๕๖๖ – ๒๕๗๐)
องค์การบริหารส่วนตำบลวังม่วง

ที่	โครงการ	วัตถุประสงค์	เป้าหมาย (ผลผลิตของโครงการ)	งบประมาณและที่ผ่านมา					ตัวชี้วัด (KPIX)	ผลที่คาดว่าจะได้รับ	หน่วยงาน ที่ รับผิดชอบ
				๒๕๖๖ (บาท)	๒๕๖๗(บาท)	๒๕๖๘ (บาท)	๒๕๖๙(บาท)	๒๕๗๐ (บาท)			
๒๐	โครงการก่อสร้างถนน คันดินเพื่อการเกษตร บ้านโนนสว่าง หมู่ ๔ -สายนางสาว ดอกไม้ ชูริ้ง ไป นา นายคำพอง ไชยบัง	เพื่ออำนวยความสะดวกและความ ปลอดภัยในการ สัญจรไปมา ระหว่างหมู่บ้าน และขนส่งสินค้า ทางการเกษตร	โดยทำการ: พูนดิน ยกร่องสูงเฉลี่ย ๐.๘๐ เมตร ผิวจราจรกว้าง ๕.๐๐ เมตร ความยาว ๖๐๐.๐๐ เมตร รายละเอียดตามแบบ แปลนที่ อบต.วังม่วง กำหนด	๑๐๕,๐๐๐	๑๐๕,๐๐๐	๑๐๕,๐๐๐	๑๐๕,๐๐๐	๑๐๕,๐๐๐	ถนนคันดินที่ได้ ดำเนินการก่อสร้าง ตามแบบ แปลนที่ อบต.วัง ม่วงกำหนด	ประชาชนผู้สัญจรไป มา มีความสะดวก และปลอดภัยในชีวิต และทรัพย์สิน	กองช่าง
๒๑	โครงการก่อสร้างท่อ สูงประปาหมู่บ้าน บ้านโนนสว่าง ม. ๔	เพื่อเก็บน้ำและ จ่ายน้ำได้ในระยะ ทางไกล ได้ มาตรฐาน	ก่อสร้างท่อสูง สำหรับเก็บน้ำประปา หมู่บ้าน	๓,๐๐๐,๐๐๐	๓,๐๐๐,๐๐๐	๓,๐๐๐,๐๐๐	๓,๐๐๐,๐๐๐	๓,๐๐๐,๐๐๐	ท่อสูงแบบ มาตรฐาน	ชาวบ้านโนนสว่างมี ท่อสูงเก็บน้ำที่ได้ มาตรฐาน มีความ ปลอดภัย	กองช่าง
๒๒	โครงการก่อสร้างท่อ ลอดเหลี่ยม บ้านโนน สว่าง ม. ๔ ช่วงลำห้วย ม่วงตอนบน	เพื่อแก้ไขปัญหา การระบายน้ำและ กักเก็บน้ำในฤดูฝน หรือฤดูน้ำหลาก	ทำการก่อสร้างท่อ ลอดเหลี่ยม คสล. ขนาด ๑.๘๐x๑.๘๐ ม. ความยาว ๖.๐๐ ม. รายละเอียดตามแบบ แปลนที่ อบต.วังม่วง กำหนด)	๕๐๐,๐๐๐	๕๐๐,๐๐๐	๕๐๐,๐๐๐	๕๐๐,๐๐๐	๕๐๐,๐๐๐	ท่อลอดเหลี่ยมที่ได้ มาตรฐาน	การระบายน้ำเป็นไป ด้วยดี ไม่เกิดการกัด เซาะและพังทลาย ของหน้าดิน	กองช่าง
๒๓	โครงการก่อสร้างลาน กีฬาออกกำลังกาย สำหรับประชาชน บ้าน โนนสว่าง ม. ๔	เพื่อเป็นสถานที่ ออกกำลังกายให้ เด็ก เยาวชน ประชาชนทั่วไป	ก่อสร้างลานกีฬา พร้อมลู่วิ่ง ตามแบบ แปลนที่ อบต.วังม่วง กำหนด	๓๐๐,๐๐๐	๓๐๐,๐๐๐	๓๐๐,๐๐๐	๓๐๐,๐๐๐	๓๐๐,๐๐๐	ลานกีฬาที่ได้ มาตรฐาน	ประชาชนมีสถานที่ พักผ่อนหย่อนใจ และออกกำลังกาย	กองช่าง

รายละเอียดโครงการพัฒนา
ที่นำมาจากแผนพัฒนาหมู่บ้านและแผนพัฒนาชุมชน
(พ.ศ. ๒๕๖๖ – ๒๕๗๐)
องค์การบริหารส่วนตำบลวังม่วง

ที่	โครงการ	วัตถุประสงค์	เป้าหมาย (ผลผลิตของโครงการ)	งบประมาณและที่ผ่านมา					ตัวชี้วัด (KPIX)	ผลที่คาดว่าจะได้รับ	หน่วยงาน ที่ รับผิดชอบ
				๒๕๖๖ (บาท)	๒๕๖๗(บาท)	๒๕๖๘ (บาท)	๒๕๖๙(บาท)	๒๕๗๐ (บาท)			
๒๔	โครงการวางท่อระบายน้ำคอนกรีตเสริมเหล็ก (คสล.) พร้อมบ่อพักสำเร็จรูป พร้อมเทคอนกรีตผิวถนนหลังท่อภายในหมู่บ้านโนนสว่างม่วง ม.๔ สายทช.๔๐๓๘ บ้านนายวิญญู ศรีจินดา ไปลานค้าชุมชน	เพื่อให้การระบายน้ำภายในหมู่บ้านสะดวกและไม่มีน้ำท่วมขังในเขตชุมชน ซึ่งเป็นแหล่งเพาะพันธ์เชื้อโรคส่งกลิ่นเหม็น	โดยทำการก่อสร้าง: ท่อระบายน้ำคสล.Ø ๐.๔๐x๑.๐๐ เมตร พร้อมบ่อพัก ความยาวรวมไม่น้อยกว่า ๑๘๐.๐๐ เมตรพร้อมทำการเทคอนกรีตผิวถนนหลังท่อ (รายละเอียดตามแบบแปลนที่ อบต.วังม่วง กำหนด)	๔๑๖,๐๐๐	๔๑๖,๐๐๐	๔๑๖,๐๐๐	๔๑๖,๐๐๐	๔๑๖,๐๐๐	จำนวนร่องระบายน้ำที่ดำเนินการก่อสร้างตามแบบแปลนที่ อบต.วังม่วง กำหนด	สามารถระบายน้ำที่ท่วมขังในพื้นที่ชุมชนได้อย่างสะดวกลดความเดือดร้อนของประชาชนในพื้นที่ได้	กองช่าง

แบบ ผ. ๐๒/๑
บัญชีโครงการพัฒนาท้องถิ่น
รายละเอียดโครงการพัฒนา
ที่นำมาจากแผนพัฒนาหมู่บ้านและแผนพัฒนาชุมชน
(พ.ศ. ๒๕๖๖ – ๒๕๗๐)
บ้านห้วยโป่ง หมู่ที่ ๕
มี ๔ โครงการ

รายละเอียดโครงการพัฒนา
ที่นำมาจากแผนพัฒนาหมู่บ้านและแผนพัฒนาชุมชน

(พ.ศ. ๒๕๖๖ - ๒๕๗๐)

องค์การบริหารส่วนตำบลวังม่วง

ยุทธศาสตร์การพัฒนาจังหวัดที่ ๓ การส่งเสริมวัฒนธรรม เทคโนโลยี และดิจิทัล เพื่อการพัฒนาขอนแก่นเมืองอัจฉริยะ

ยุทธศาสตร์การพัฒนาของ อปท. ในเขตจังหวัดที่ ๓ การพัฒนาเมืองและชุมชน

๒. ยุทธศาสตร์พัฒนาโครงสร้างพื้นฐานยกระดับคุณภาพชีวิตของชุมชน มี ๑ แผนงาน

๒.๑ แผนงานอุตสาหกรรมและการโยธา

ที่	โครงการ	วัตถุประสงค์	เป้าหมาย (ผลผลิตของโครงการ)	งบประมาณและที่ผ่านมา					ตัวชี้วัด (KPIX)	ผลที่คาดว่าจะได้รับ	หน่วยงาน ที่ รับผิดชอบ
				๒๕๖๖ (บาท)	๒๕๖๗(บาท)	๒๕๖๘ (บาท)	๒๕๖๙(บาท)	๒๕๗๐ (บาท)			
๒๕	โครงการก่อสร้างถนนคอนกรีตเสริมเหล็ก (คสล.) ภายในหมู่บ้านบ้านห้วยโป่ง หมู่ที่ ๕ สายข้างสนามกีฬา	เพื่ออำนวยความสะดวกและความปลอดภัยในการสัญจรไปมาให้กับประชาชน	โดยทำการ เทคอนกรีตเสริมเหล็ก กว้าง ๓.๐๐ ม. ยาว ๔๕.๐๐ ม. หนา ๐.๑๕ ม. รายละเอียดตามแบบแปลน ที่ อบต.วังม่วง กำหนด	๑๒๐,๐๐๐	๑๒๐,๐๐๐	๑๒๐,๐๐๐	๑๒๐,๐๐๐	๑๒๐,๐๐๐	ถนน คสล. ที่ทำการก่อสร้าง ตามแบบแปลนที่ อบต.วังม่วง กำหนด	ถนนสะอาด ประชาชนผู้สัญจรไปมา มีความสะดวก และปลอดภัยในชีวิต และทรัพย์สิน	กองช่าง
๒๖	โครงการก่อสร้างถนนคอนกรีตเสริมเหล็ก (คสล.) บ้านห้วยโป่ง หมู่ที่ ๕ สายแยกจากสายกลางบ้าน ถึง สระน้ำ (บ้านนางอริศรา)	เพื่ออำนวยความสะดวกและความปลอดภัยในการสัญจรไปมาให้กับประชาชน	โดยทำการ เทคอนกรีตเสริมเหล็ก กว้าง ๒.๐๐ ม. ยาว ๓๖.๐๐ ม. หนา ๐.๑๕ ม. รายละเอียดตามแบบแปลน ที่ อบต.วังม่วง กำหนด	๕๒,๕๐๐	๕๒,๕๐๐	๕๒,๕๐๐	๕๒,๕๐๐	๕๒,๕๐๐	ถนน คสล. ที่ทำการก่อสร้าง ตามแบบแปลนที่ อบต.วังม่วง กำหนด	ถนนสะอาด ประชาชนผู้สัญจรไปมา มีความสะดวก และปลอดภัยในชีวิต และทรัพย์สิน	กองช่าง

ที่	โครงการ	วัตถุประสงค์	เป้าหมาย (ผลผลิตของโครงการ)	งบประมาณและที่ผ่านมา					ตัวชี้วัด (KPIX)	ผลที่คาดว่าจะได้รับ	หน่วยงาน ที่ รับผิดชอบ
				๒๕๖๖ (บาท)	๒๕๖๗(บาท)	๒๕๖๘ (บาท)	๒๕๖๙(บาท)	๒๕๗๐ (บาท)			
๒๗	โครงการปรับปรุงถนน ลูกรังอัดแน่น บ้าน ห้วยโป่ง หมู่ที่ ๕ -สายแยกจากสายห้วย โป่ง ไป หนองแวงตอ ตั้ง (นานางประกาย แก้ว จาริ ไป นานาง วิภาดา ศรีสิงห์)	เพื่ออำนวยความสะดวก สะดวกและความ ปลอดภัยในการ สัญจรไปมา และ ขนส่งสินค้า ทางการเกษตร	โดยทำการลงดินลูกรัง บดอัดแน่น ผิวจราจร กว้าง ๕.๐๐ ม. ยาว ๒๐๐๐.๐๐ ม. สูง เฉลี่ย ๐.๒๐ ม. รายละเอียดตามแบบ แปลนที่ อบต.วังม่วง กำหนด	๖๘๐,๐๐๐	๖๘๐,๐๐๐	๖๘๐,๐๐๐	๖๘๐,๐๐๐	๖๘๐,๐๐๐	ถนนที่ทำการ ปรับปรุงตามแบบ แปลนที่ อบต.วัง ม่วง กำหนด	ประชาชนผู้สัญจรไป มา มีความสะดวก และปลอดภัยในชีวิต และทรัพย์สิน	กองช่าง อบจ.ชก.
๒๘	โครงการติดตั้งโคมไฟ ส่องสว่าง บ้านห้วยโป่ง หมู่ที่ ๕ (ระบบโซลาร์ เซลล์)	เพื่อให้ประชาชนมี ไฟฟ้าแสงสว่าง อย่างทั่วถึง ปลอดภัยในชีวิต และทรัพย์สิน	โดยทำการติดตั้งโคม ไฟส่องสว่าง (รายละเอียดตามแบบ แปลนที่ อบต.วังม่วง กำหนด)	๑๐๐,๐๐๐	๑๐๐,๐๐๐	๑๐๐,๐๐๐	๑๐๐,๐๐๐	๑๐๐,๐๐๐	โคมไฟส่องสว่างที่ ได้มาตรฐาน	ประชาชนมีไฟฟ้า ส่องสว่างอย่างทั่วถึง	กองช่าง

แบบ ผ. ๐๒/๑
บัญชีโครงการพัฒนาท้องถิ่น
รายละเอียดโครงการพัฒนา
ที่นำมาจากแผนพัฒนาหมู่บ้านและแผนพัฒนาชุมชน
(พ.ศ. ๒๕๖๖ – ๒๕๗๐)
บ้านโสภนาค หมู่ที่ ๖
มี ๘ โครงการ

รายละเอียดโครงการพัฒนา
ที่นำมาจากแผนพัฒนาหมู่บ้านและแผนพัฒนาชุมชน
(พ.ศ. ๒๕๖๖ – ๒๕๗๐)

องค์การบริหารส่วนตำบลวังม่วง

ยุทธศาสตร์การพัฒนาจังหวัดที่ ๓ การส่งเสริมวัฒนธรรม เทคโนโลยี และดิจิทัล เพื่อการพัฒนาขอนแก่นเมืองอัจฉริยะ

ยุทธศาสตร์การพัฒนาของ อปท. ในเขตจังหวัดที่ ๓ การพัฒนาเมืองและชุมชน

๒. ยุทธศาสตร์พัฒนาโครงสร้างพื้นฐานยกระดับคุณภาพชีวิตของชุมชน

มี ๑ แผนงาน

๒.๑ แผนงานอุตสาหกรรมและการโยธา

ที่	โครงการ	วัตถุประสงค์	เป้าหมาย (ผลผลิตของโครงการ)	งบประมาณและที่ผ่านมา					ตัวชี้วัด (KPIX)	ผลที่คาดว่าจะได้รับ	หน่วยงาน ที่ รับผิดชอบ
				๒๕๖๖ (บาท)	๒๕๖๗(บาท)	๒๕๖๘ (บาท)	๒๕๖๙(บาท)	๒๕๗๐ (บาท)			
๒๙	โครงการก่อสร้างถนน หินคลุกพร้อมเกรด เกลี่ยคันทางตลอดสาย บ้านโสภณาค หมู่ที่ ๖ -สายหลังโรงเรียน ไป หนองคันคาก	เพื่ออำนวยความสะดวก สะดวกและความ ปลอดภัยในการ สัญจรไปมา ระหว่างหมู่บ้าน และขนส่งสินค้า ทางการเกษตร	โดยทำการลงหินคลุก กว้าง ๔.๐๐ ม. ยาว ๒๑๐.๐๐ ม. หนาเฉลี่ย ๐.๑๐ ม. หรือมีปริมาตร หินคลุกไม่น้อยกว่า ๘๔.๐๐ ลบ.ม. รายละเอียดตามแบบ แปลนที่ อบต.วังม่วง กำหนด	๑๑๔,๕๐๐	๑๑๔,๕๐๐	๑๑๔,๕๐๐	๑๑๔,๕๐๐	๑๑๔,๕๐๐	ถนนที่ทำการ ปรับปรุงตามแบบ แปลนที่ อบต.วัง ม่วง กำหนด	ประชาชนผู้สัญจรไป มาระหว่างหมู่บ้านมี ความสะดวกและ ปลอดภัยในชีวิตและ ทรัพย์สิน	กองช่าง
๓๐	โครงการก่อสร้างถนน หินคลุกพร้อมเกรด เกลี่ยคันทางตลอดสาย บ้านโสภณาค หมู่ที่ ๖ - สายข้างโรงเรียน ไป ที่นายนายชวน เหล่าคำ	เพื่ออำนวยความสะดวก สะดวกและความ ปลอดภัยในการ สัญจรไปมา ระหว่างหมู่บ้าน และขนส่งสินค้า ทางการเกษตร	โดยทำการลงหินคลุก กว้าง ๓.๐๐ ม. ยาว ๒๒๐๐.๐๐ ม. หนา เฉลี่ย ๐.๑๐ ม. หรือมี ปริมาตรหินคลุกไม่น้อย กว่า ๖๖๐.๐๐ ลบ.ม. รายละเอียดตามแบบ แปลนที่ อบต.วังม่วง กำหนด	๘๘๔,๐๐๐	๘๘๔,๐๐๐	๘๘๔,๐๐๐	๘๘๔,๐๐๐	๘๘๔,๐๐๐	ถนนที่ทำการ ปรับปรุงตามแบบ แปลนที่ อบต.วัง ม่วง กำหนด	ประชาชนผู้สัญจรไป มาระหว่างหมู่บ้านมี ความสะดวกและ ปลอดภัยในชีวิตและ ทรัพย์สิน	กองช่าง/ อบจ.ขก

แบบ ผ.๐๒/๑

ที่	โครงการ	วัตถุประสงค์	เป้าหมาย (ผลผลิตของโครงการ)	งบประมาณและที่ผ่านมา					ตัวชี้วัด (KPIX)	ผลที่คาดว่าจะได้รับ	หน่วยงาน ที่ รับผิดชอบ
				๒๕๖๖ (บาท)	๒๕๖๗(บาท)	๒๕๖๘ (บาท)	๒๕๖๙(บาท)	๒๕๗๐ (บาท)			
๓๑	โครงการก่อสร้างถนนคอนกรีตเสริมเหล็ก (คสล.) บ้านโสกนาค หมู่ที่ ๖ สายบ้านนางคำแสน สิงห์โต ไป บ้านนายบรรจบ เหล่าคำ (สายโรงไม้กวาด)	เพื่ออำนวยความสะดวกและความปลอดภัยในการสัญจรไปมาให้กับประชาชน	โดยทำการ เทคอนกรีตเสริมเหล็ก กว้าง ๓.๐๐ ม. ยาว ๒๒๕.๐๐ ม. หนา ๐.๑๕ ม. รายละเอียดตามแบบแปลน ที่ อบต.วังม่วง กำหนด	๔๕๙,๐๐๐	๔๕๙,๐๐๐	๔๕๙,๐๐๐	๔๕๙,๐๐๐	๔๕๙,๐๐๐	ถนน คสล. ที่ทำการก่อสร้าง ตามแบบแปลนที่ อบต.วังม่วง กำหนด	ถนนสะอาด ประชาชนผู้สัญจรไปมา มีความสะดวก และปลอดภัยในชีวิตและทรัพย์สิน	กองช่าง
๓๒	โครงการก่อสร้างถนนคอนกรีตเสริมเหล็ก (คสล.) บ้านโสกนาค หมู่ที่ ๖ สายโสกนาค ไป ห้วยโป่ง	เพื่ออำนวยความสะดวกและความปลอดภัยในการสัญจรไปมาให้กับประชาชน	โดยทำการ เทคอนกรีตเสริมเหล็ก กว้าง ๖.๐๐ ม. ยาว ๗๔๐.๐๐ ม. หนา ๐.๑๕ ม. รายละเอียดตามแบบแปลน ที่ อบต.วังม่วง กำหนด	๒,๘๖๔,๐๐๐	๒,๘๖๔,๐๐๐	๒,๘๖๔,๐๐๐	๒,๘๖๔,๐๐๐	๒,๘๖๔,๐๐๐	ถนน คสล. ที่ทำการก่อสร้าง ตามแบบแปลนที่ อบต.วังม่วง กำหนด	ถนนสะอาด ประชาชนผู้สัญจรไปมา มีความสะดวก และปลอดภัยในชีวิตและทรัพย์สิน	กองช่าง/ อบจ.ขก.
๓๓	โครงการติดตั้งโคมไฟส่องสว่าง บ้านโสกนาค หมู่ที่ ๖ (ระบบโซลาร์เซลล์)	เพื่อให้ประชาชนมีไฟฟ้าแสงสว่างอย่างทั่วถึง ปลอดภัยในชีวิตและทรัพย์สิน	โดยทำการติดตั้งโคมไฟส่องสว่าง (รายละเอียดตามแบบแปลนที่ อบต.วังม่วง กำหนด)	๑๐๐,๐๐๐	๑๐๐,๐๐๐	๑๐๐,๐๐๐	๑๐๐,๐๐๐	๑๐๐,๐๐๐	โคมไฟส่องสว่างที่ได้มาตรฐาน	ประชาชนมีไฟฟ้าส่องสว่างอย่างทั่วถึง	กองช่าง

แบบ ผ.๐๒/๑

ที่	โครงการ	วัตถุประสงค์	เป้าหมาย (ผลผลิตของโครงการ)	งบประมาณและที่ผ่านมา					ตัวชี้วัด (KPIX)	ผลที่คาดว่าจะได้รับ	หน่วยงาน ที่ รับผิดชอบ
				๒๕๖๖ (บาท)	๒๕๖๗(บาท)	๒๕๖๘ (บาท)	๒๕๖๙(บาท)	๒๕๗๐ (บาท)			
๓๔	โครงการขยายเขตระบบจำหน่ายแรงต่ำบ้านโสภณาค หมู่ที่ 6 -สายบ้านบุญเสน จาริ ไป บ้าน นายสุบรร	เพื่อให้ประชาชนมีไฟฟ้าใช้อย่างทั่วถึง มีความปลอดภัยในชีวิตและทรัพย์สิน	อุดหนุนการไฟฟ้าบ้านไผ่(รายละเอียดตามแบบแปลนที่ อบต.วังม่วง กำหนด)	๑๕๐,๐๐๐	๑๕๐,๐๐๐	๑๕๐,๐๐๐	๑๕๐,๐๐๐	๑๕๐,๐๐๐	ไฟฟ้าที่ทำการขยายเขต	ประชาชนมีไฟฟ้าใช้อย่างทั่วถึง มีความสะดวกและปลอดภัย	กองช่าง/ การไฟฟ้าบ้านไผ่
๓๕	โครงการขยายเขตระบบจำหน่ายแรงต่ำบ้านโสภณาค หมู่ที่ 6 -สายบ้านนายเล็ก คานบุตรระ ไป ดอนปู่ตา	เพื่อให้ประชาชนมีไฟฟ้าใช้อย่างทั่วถึง มีความปลอดภัยในชีวิตและทรัพย์สิน	อุดหนุนการไฟฟ้าบ้านไผ่(รายละเอียดตามแบบแปลนที่ อบต.วังม่วง กำหนด)	๑๕๐,๐๐๐	๑๕๐,๐๐๐	๑๕๐,๐๐๐	๑๕๐,๐๐๐	๑๕๐,๐๐๐	ไฟฟ้าที่ทำการขยายเขต	ประชาชนมีไฟฟ้าใช้อย่างทั่วถึง มีความสะดวกและปลอดภัย	กองช่าง/ การไฟฟ้าบ้านไผ่
๓๖	โครงการขยายเขตระบบจำหน่ายแรงต่ำบ้านโสภณาค หมู่ที่ 6 -สายบ้านโสภณาค	เพื่อให้ประชาชนมีไฟฟ้าใช้อย่างทั่วถึง มีความปลอดภัยในชีวิตและทรัพย์สิน	อุดหนุนการไฟฟ้าบ้านไผ่(รายละเอียดตามแบบแปลนที่ อบต.วังม่วง กำหนด)	๑๕๐,๐๐๐	๑๕๐,๐๐๐	๑๕๐,๐๐๐	๑๕๐,๐๐๐	๑๕๐,๐๐๐	ไฟฟ้าที่ทำการขยายเขต	ประชาชนมีไฟฟ้าใช้อย่างทั่วถึง มีความสะดวกและปลอดภัย	กองช่าง/ การไฟฟ้าบ้านไผ่

แบบ ผ. ๐๒/๑
บัญชีโครงการพัฒนาท้องถิ่น
รายละเอียดโครงการพัฒนา
ที่นำมาจากแผนพัฒนาหมู่บ้านและแผนพัฒนาชุมชน
(พ.ศ. ๒๕๖๖ – ๒๕๗๐)
บ้านห้วยแร่ หมู่ที่ ๗
มี ๗ โครงการ

รายละเอียดโครงการพัฒนา
ที่นำมาจากแผนพัฒนาหมู่บ้านและแผนพัฒนาชุมชน

(พ.ศ. ๒๕๖๖ – ๒๕๗๐)

องค์การบริหารส่วนตำบลวังม่วง

ยุทธศาสตร์การพัฒนาจังหวัดที่ ๓ การส่งเสริมวัฒนธรรม เทคโนโลยี และดิจิทัล เพื่อการพัฒนาขอนแก่นเมืองอัจฉริยะ

ยุทธศาสตร์การพัฒนาของ อปท. ในเขตจังหวัดที่ ๓ การพัฒนาเมืองและชุมชน

๒. ยุทธศาสตร์พัฒนาโครงสร้างพื้นฐานยกระดับคุณภาพชีวิตของชุมชน

มี ๑ แผนงาน

๒.๑ แผนงานอุตสาหกรรมและการโยธา

ที่	โครงการ	วัตถุประสงค์	เป้าหมาย (ผลผลิตของโครงการ)	งบประมาณและที่ผ่านมา					ตัวชี้วัด (KPIX)	ผลที่คาดว่าจะได้รับ	หน่วยงาน ที่ รับผิดชอบ
				๒๕๖๖ (บาท)	๒๕๖๗(บาท)	๒๕๖๘ (บาท)	๒๕๖๙(บาท)	๒๕๗๐ (บาท)			
๓๗	โครงการก่อสร้างถนนคอนกรีตเสริมเหล็ก (คสล.) บ้านห้วยแร่ หมู่ที่ ๗ สายรอบบ้านด้านทิศเหนือ (สายสะพานน้ำขุ่น – สะพานวังกระหวง)	เพื่ออำนวยความสะดวกและความปลอดภัยในการสัญจรไปมาให้กับประชาชน	โดยทำการ เทคอนกรีตเสริมเหล็ก กว้าง ๓.๐๐ ม. ยาว ๖๕.๐๐ ม. หนา ๐.๑๕ ม. รายละเอียดตามแบบแปลน ที่ อบต.วังม่วง กำหนด	๑๓๑,๐๐๐	๑๓๑,๐๐๐	๑๓๑,๐๐๐	๑๓๑,๐๐๐	๑๓๑,๐๐๐	ถนน คสล. ที่ทำการก่อสร้าง ตามแบบแปลนที่ อบต.วังม่วง กำหนด	ถนนสะอาด ประชาชนผู้สัญจรไปมา มีความสะดวก และปลอดภัยในชีวิต และทรัพย์สิน	กองช่าง
๓๘	โครงการติดตั้งโคมไฟส่องสว่าง บ้านห้วยแร่ หมู่ที่ ๗ (ระบบโซล่าเซลล์)	เพื่อให้ประชาชนมีไฟฟ้าแสงสว่างอย่างทั่วถึง ปลอดภัยในชีวิต และทรัพย์สิน	โดยทำการติดตั้งโคมไฟส่องสว่าง (รายละเอียดตามแบบแปลนที่ อบต.วังม่วง กำหนด)	๑๐๐,๐๐๐	๑๐๐,๐๐๐	๑๐๐,๐๐๐	๑๐๐,๐๐๐	๑๐๐,๐๐๐	โคมไฟส่องสว่างที่ได้มาตรฐาน	ประชาชนมีไฟฟ้าส่องสว่างอย่างทั่วถึง	กองช่าง
๓๙	โครงการขยายเขตระบบจำหน่ายแรงต่ำบ้านห้วยแร่ หมู่ที่ ๗ -สายบ้านห้วยแร่ ไปบ้านหนองแสง	เพื่อให้ประชาชนมีไฟฟ้าใช้อย่างทั่วถึง มีความปลอดภัยในชีวิต และทรัพย์สิน	อุดหนุนการไฟฟ้าบ้านไผ่(รายละเอียดตามแบบแปลนที่ อบต.วังม่วง กำหนด)	๑๕๐,๐๐๐	๑๕๐,๐๐๐	๑๕๐,๐๐๐	๑๕๐,๐๐๐	๑๕๐,๐๐๐	ไฟฟ้าที่ทำการขยายเขต	ประชาชนมีไฟฟ้าใช้ ทั่วถึง มีความสะดวกและปลอดภัย	กองช่าง/ การไฟฟ้าบ้านไผ่

ที่	โครงการ	วัตถุประสงค์	เป้าหมาย (ผลผลิตของโครงการ)	งบประมาณและที่ผ่านมา					ตัวชี้วัด (KPIX)	ผลที่คาดว่าจะได้รับ	หน่วยงาน ที่ รับผิดชอบ
				๒๕๖๖ (บาท)	๒๕๖๗(บาท)	๒๕๖๘ (บาท)	๒๕๖๙(บาท)	๒๕๗๐ (บาท)			
๔๐	โครงการขยายเขตระบบจำหน่ายแรงต่ำบ้านห้วยแร่ หมู่ที่ 7 -สายบ้านห้วยแร่ ไปบ้านห้วยโป่ง	เพื่อให้ประชาชนมีไฟฟ้าใช้อย่างทั่วถึง มีความปลอดภัยในชีวิตและทรัพย์สิน	อุดหนุนการไฟฟ้าบ้านไผ่(รายละเอียดตามแบบแปลนที่ อบต.วังม่วง กำหนด)	๑๕๐,๐๐๐	๑๕๐,๐๐๐	๑๕๐,๐๐๐	๑๕๐,๐๐๐	๑๕๐,๐๐๐	ไฟฟ้าที่ทำการขยายเขต	ประชาชนมีไฟฟ้าใช้อย่างทั่วถึง มีความสะดวกและปลอดภัย	กองช่าง/ การไฟฟ้าบ้านไผ่
๔๑	โครงการขยายเขตระบบจำหน่ายแรงต่ำบ้านห้วยแร่ หมู่ที่ 7 -สายทางแยกถนนลาดยางหมายเลข 4042 นายสมจิตร พลพิทักษ์ ไป นานายพุมโท เทพน้ำเที่ยง	เพื่อให้ประชาชนมีไฟฟ้าใช้อย่างทั่วถึง มีความปลอดภัยในชีวิตและทรัพย์สิน	อุดหนุนการไฟฟ้าบ้านไผ่(รายละเอียดตามแบบแปลนที่ อบต.วังม่วง กำหนด)	๑๕๐,๐๐๐	๑๕๐,๐๐๐	๑๕๐,๐๐๐	๑๕๐,๐๐๐	๑๕๐,๐๐๐	ไฟฟ้าที่ทำการขยายเขต	ประชาชนมีไฟฟ้าใช้อย่างทั่วถึง มีความสะดวกและปลอดภัย	กองช่าง/ การไฟฟ้าบ้านไผ่
๔๒	โครงการขยายเขตระบบจำหน่ายแรงต่ำบ้านห้วยแร่ หมู่ที่ 7 -สายบ้านห้วยแร่ ไปบ้านโสกนาค	เพื่อให้ประชาชนมีไฟฟ้าใช้อย่างทั่วถึง มีความปลอดภัยในชีวิตและทรัพย์สิน	อุดหนุนการไฟฟ้าบ้านไผ่(รายละเอียดตามแบบแปลนที่ อบต.วังม่วง กำหนด)	๑๕๐,๐๐๐	๑๕๐,๐๐๐	๑๕๐,๐๐๐	๑๕๐,๐๐๐	๑๕๐,๐๐๐	ไฟฟ้าที่ทำการขยายเขต	ประชาชนมีไฟฟ้าใช้อย่างทั่วถึง มีความสะดวกและปลอดภัย	กองช่าง/ การไฟฟ้าบ้านไผ่
๔๓	โครงการขุดบ่อทิ้งขยะป่าโคกโสกรัง พร้อมปรับปรุงทางเข้าบ่อขยะ	เพื่อจัดตั้งสถานที่ทิ้งขยะภายในตำบลวังม่วง	โดยทำการ : ขุดบ่อทิ้งขยะป่าโคกโสกรัง ขนาดกว้าง ๒๐ เมตร ยาว ๔๐ เมตร ลึก ๒.๕ เมตร (รายละเอียดตามแบบแปลนที่ อบต.วังม่วง กำหนด)	๒๕๐,๐๐๐	๒๕๐,๐๐๐	๒๕๐,๐๐๐	๒๕๐,๐๐๐	๒๕๐,๐๐๐	สถานที่ทิ้งขยะได้มาตรฐาน	ประชาชนตำบลวังม่วงมีสถานที่ทิ้งขยะที่ได้มาตรฐานสามารถรับรองขยะภายในตำบลวังม่วงได้อย่างถูกต้องสุจริต	กองช่าง

แบบ ผ. ๐๒/๑
บัญชีโครงการพัฒนาท้องถิ่น
รายละเอียดโครงการพัฒนา
ที่นำมาจากแผนพัฒนาหมู่บ้านและแผนพัฒนาชุมชน
(พ.ศ. ๒๕๖๖ – ๒๕๗๐)
บ้านโสกนาค หมู่ที่ ๘
มี ๘ โครงการ

รายละเอียดโครงการพัฒนา
ที่นำมาจากแผนพัฒนาหมู่บ้านและแผนพัฒนาชุมชน

(พ.ศ. ๒๕๖๖ - ๒๕๗๐)

องค์การบริหารส่วนตำบลวังม่วง

ยุทธศาสตร์การพัฒนาจังหวัดที่ ๓ การส่งเสริมวัฒนธรรม เทคโนโลยี และดิจิทัล เพื่อการพัฒนาขอนแก่นเมืองอัจฉริยะ

ยุทธศาสตร์การพัฒนาของ อปท. ในเขตจังหวัดที่ ๓ การพัฒนาเมืองและชุมชน

๒. ยุทธศาสตร์พัฒนาโครงสร้างพื้นฐานยกระดับคุณภาพชีวิตของชุมชน มี ๑ แผนงาน

๒.๑ แผนงานอุตสาหกรรมและการโยธา

ที่	โครงการ	วัตถุประสงค์	เป้าหมาย (ผลผลิตของโครงการ)	งบประมาณและที่ผ่านมา					ตัวชี้วัด (KPIX)	ผลที่คาดว่าจะได้รับ	หน่วยงาน ที่ รับผิดชอบ
				๒๕๖๖ (บาท)	๒๕๖๗(บาท)	๒๕๖๘ (บาท)	๒๕๖๙(บาท)	๒๕๗๐ (บาท)			
๔๔	โครงการก่อสร้างถนน หินคลุกพร้อมเกรด เกลี่ยคันทางตลอดสาย บ้านโสกนาค หมู่ที่ ๘ -สายหลังโรงเรียน ไป หนองคันคาก	เพื่ออำนวยความสะดวก สะดวกและความ ปลอดภัยในการ สัญจรไปมา ระหว่างหมู่บ้าน และขนส่งสินค้า ทางการเกษตร	โดยทำการลงหินคลุก กว้าง ๔.๐๐ ม. ยาว ๒๑๐.๐๐ ม. หนาเฉลี่ย ๐.๑๐ ม. หรือมีปริมาตร หินคลุกไม่น้อยกว่า ๘๔.๐๐ ลบ.ม. รายละเอียดตามแบบ แปลนที่ อบต.วังม่วง กำหนด	๑๑๔,๕๐๐	๑๑๔,๕๐๐	๑๑๔,๕๐๐	๑๑๔,๕๐๐	๑๑๔,๕๐๐	ถนนที่ทำการ ปรับปรุงตามแบบ แปลนที่ อบต.วัง ม่วง กำหนด	ประชาชนผู้สัญจรไป มาระหว่างหมู่บ้านมี ความสะดวกและ ปลอดภัยในชีวิตและ ทรัพย์สิน	กองช่าง
๔๕	โครงการก่อสร้างถนน หินคลุกพร้อมเกรด เกลี่ยคันทางตลอดสาย บ้านโสกนาค หมู่ที่ ๘ -สายสระแดง ไป ที่ นายนายศักดิ์ดา ศรี กลุ่ม	เพื่ออำนวยความสะดวก สะดวกและความ ปลอดภัยในการ สัญจรไปมา ระหว่างหมู่บ้าน และขนส่งสินค้า ทางการเกษตร	โดยทำการลงหินคลุก กว้าง ๓.๐๐ ม. ยาว ๑๘๐๐.๐๐ ม. หนา เฉลี่ย ๐.๑๐ ม. หรือมี ปริมาตรหินคลุกไม่น้อย กว่า ๕๔๐.๐๐ ลบ.ม. รายละเอียดตามแบบ แปลนที่ อบต.วังม่วง กำหนด	๗๓๘,๐๐๐	๗๓๘,๐๐๐	๗๓๘,๐๐๐	๗๓๘,๐๐๐	๗๓๘,๐๐๐	ถนนที่ทำการ ปรับปรุงตามแบบ แปลนที่ อบต.วัง ม่วง กำหนด	ประชาชนผู้สัญจรไป มาระหว่างหมู่บ้านมี ความสะดวกและ ปลอดภัยในชีวิตและ ทรัพย์สิน	กองช่าง/ อบจ. ขอนแก่น

ที่	โครงการ	วัตถุประสงค์	เป้าหมาย (ผลผลิตของโครงการ)	งบประมาณและที่ผ่านมา					ตัวชี้วัด (KPIX)	ผลที่คาดว่าจะได้รับ	หน่วยงาน ที่ รับผิดชอบ
				๒๕๖๖ (บาท)	๒๕๖๗(บาท)	๒๕๖๘ (บาท)	๒๕๖๙(บาท)	๒๕๗๐ (บาท)			
๔๖	โครงการวางท่อระบายน้ำคอนกรีตเสริมเหล็ก (คสล.) พร้อมบ่อพัก สำเร็จรูป พร้อมเทคอนกรีตผิวถนนหลังท่อภายในหมู่บ้าน ไสกนาค หมู่ ๘ -สายบ้านนายโกศล นามแก้ว ไป สระแดง	เพื่อให้การระบายน้ำภายในหมู่บ้านสะดวก และไม่มีน้ำท่วมขังในเขตชุมชน ซึ่งเป็นแหล่งเพาะพันธ์เชื้อโรค สังกลิ้นเห็บ	โดยทำการก่อสร้าง: ท่อระบายน้ำคสล.Ø ๐.๖๐x๑.๐๐ เมตร พร้อมบ่อพัก ๔.๐๐ บ่อ ยาวรวมบ่อพัก ๓๕.๐๐ เมตร พร้อมทำการเทคอนกรีตผิวถนนหลังท่อ (รายละเอียดตามแบบแปลนที่ อบต.วังม่วง กำหนด)	๑๒๕,๐๐๐	๑๒๕,๐๐๐	๑๒๕,๐๐๐	๑๒๕,๐๐๐	๑๒๕,๐๐๐	จำนวนรองระบายน้ำที่ดำเนินการก่อสร้างตามแบบแปลนที่ อบต.วังม่วง กำหนด	สามารถระบายน้ำที่ท่วมขังในพื้นที่ชุมชนได้อย่างสะดวกลดความเดือดร้อนของประชาชนในพื้นที่ได้	กองช่าง
๔๗	โครงการวางท่อระบายน้ำคอนกรีตเสริมเหล็ก (คสล.) พร้อมบ่อพัก สำเร็จรูป พร้อมเทคอนกรีตผิวถนนหลังท่อภายในหมู่บ้าน ไสกนาค หมู่ ๘ -สายบ้านนางควรอุปมานะ ไป ทางหลวงชนบท ๔๐๓๘	เพื่อให้การระบายน้ำภายในหมู่บ้านสะดวก และไม่มีน้ำท่วมขังในเขตชุมชน ซึ่งเป็นแหล่งเพาะพันธ์เชื้อโรค สังกลิ้นเห็บ	โดยทำการก่อสร้าง: ท่อระบายน้ำคสล.Ø ๐.๔๐x๑.๐๐ เมตร พร้อมบ่อพัก ๙.๐๐ บ่อ ยาวรวมบ่อพัก ๑๐๐.๐๐ เมตร พร้อมทำการเทคอนกรีตผิวถนนหลังท่อ(รายละเอียดตามแบบแปลนที่ อบต.วังม่วง กำหนด)	๒๔๖,๐๐๐	๒๔๖,๐๐๐	๒๔๖,๐๐๐	๒๔๖,๐๐๐	๒๔๖,๐๐๐	จำนวนรองระบายน้ำที่ดำเนินการก่อสร้างตามแบบแปลนที่ อบต.วังม่วง กำหนด	สามารถระบายน้ำที่ท่วมขังในพื้นที่ชุมชนได้อย่างสะดวกลดความเดือดร้อนของประชาชนในพื้นที่ได้	กองช่าง

ที่	โครงการ	วัตถุประสงค์	เป้าหมาย (ผลผลิตของโครงการ)	งบประมาณและที่ผ่านมา					ตัวชี้วัด (KPIX)	ผลที่คาดว่าจะได้รับ	หน่วยงาน ที่ รับผิดชอบ
				๒๕๖๖ (บาท)	๒๕๖๗(บาท)	๒๕๖๘ (บาท)	๒๕๖๙(บาท)	๒๕๗๐ (บาท)			
๔๘	โครงการขยายเขตระบบจำหน่ายแรงต่ำบ้านโสภณาค หมู่ที่ 8 -สายบ้านนายสมบัติ ค้ำหาร ไป บ้านอาจารย์โกศล นามแก้ว	เพื่อให้ประชาชนมีไฟฟ้าใช้อย่างทั่วถึง มีความปลอดภัยในชีวิตและทรัพย์สิน	อุดหนุนการไฟฟ้าบ้านไผ่(รายละเอียดตามแบบแปลนที่ อบต.วังม่วง กำหนด)	๑๕๐,๐๐๐	๑๕๐,๐๐๐	๑๕๐,๐๐๐	๑๕๐,๐๐๐	๑๕๐,๐๐๐	ไฟฟ้าที่ทำการขยายเขต	ประชาชนมีไฟฟ้าใช้อย่างทั่วถึง มีความสะดวกและปลอดภัย	กองช่าง/ การไฟฟ้าบ้านไผ่
๔๙	โครงการขยายเขตระบบจำหน่ายแรงต่ำบ้านโสภณาค หมู่ที่ 8 -สายบ้านนางควร อุประมานะ ไป ถนนหมายเลข 4038	เพื่อให้ประชาชนมีไฟฟ้าใช้อย่างทั่วถึง มีความปลอดภัยในชีวิตและทรัพย์สิน	อุดหนุนการไฟฟ้าบ้านไผ่(รายละเอียดตามแบบแปลนที่ อบต.วังม่วง กำหนด)	๑๕๐,๐๐๐	๑๕๐,๐๐๐	๑๕๐,๐๐๐	๑๕๐,๐๐๐	๑๕๐,๐๐๐	ไฟฟ้าที่ทำการขยายเขต	ประชาชนมีไฟฟ้าใช้อย่างทั่วถึง มีความสะดวกและปลอดภัย	กองช่าง/ การไฟฟ้าบ้านไผ่
๕๐	โครงการขยายเขตระบบจำหน่ายแรงต่ำบ้านโสภณาค หมู่ที่ 8 -สายป้อมยาม ไป บ้านนายบรรจบ เหล่าคำ	เพื่อให้ประชาชนมีไฟฟ้าใช้อย่างทั่วถึง มีความปลอดภัยในชีวิตและทรัพย์สิน	อุดหนุนการไฟฟ้าบ้านไผ่(รายละเอียดตามแบบแปลนที่ อบต.วังม่วง กำหนด)	๑๕๐,๐๐๐	๑๕๐,๐๐๐	๑๕๐,๐๐๐	๑๕๐,๐๐๐	๑๕๐,๐๐๐	ไฟฟ้าที่ทำการขยายเขต	ประชาชนมีไฟฟ้าใช้อย่างทั่วถึง มีความสะดวกและปลอดภัย	กองช่าง/ การไฟฟ้าบ้านไผ่
๕๑	โครงการขยายเขตระบบจำหน่ายแรงต่ำบ้านโสภณาค หมู่ที่ 8 -สายสระแดง ไป นา นายศักดา ศรีกล่อม	เพื่อให้ประชาชนมีไฟฟ้าใช้อย่างทั่วถึง มีความปลอดภัยในชีวิตและทรัพย์สิน	อุดหนุนการไฟฟ้าบ้านไผ่(รายละเอียดตามแบบแปลนที่ อบต.วังม่วง กำหนด)	๑๕๐,๐๐๐	๑๕๐,๐๐๐	๑๕๐,๐๐๐	๑๕๐,๐๐๐	๑๕๐,๐๐๐	ไฟฟ้าที่ทำการขยายเขต	ประชาชนมีไฟฟ้าใช้อย่างทั่วถึง มีความสะดวกและปลอดภัย	กองช่าง/ การไฟฟ้าบ้านไผ่

แบบ ผ.๐๒/๒

รายละเอียดโครงการพัฒนา

สำหรับ โครงการที่เกินศักยภาพขององค์กรปกครองส่วนท้องถิ่นที่ใช้สำหรับการประสานแผนพัฒนาท้องถิ่น

๒. ยุทธศาสตร์พัฒนาโครงสร้างพื้นฐานยกระดับคุณภาพชีวิตของชุมชน มี ๑ แผนงาน

๑. แผนงานอุตสาหกรรมและการโยธา มี ๒๘ โครงการ

รายละเอียดโครงการพัฒนา
แผนพัฒนาท้องถิ่น (พ.ศ. ๒๕๖๖-๒๕๗๐)

สำหรับ โครงการที่เกินศักยภาพขององค์กรปกครองส่วนท้องถิ่นที่ใช้สำหรับการประสานแผนพัฒนาท้องถิ่น

ยุทธศาสตร์การพัฒนาจังหวัดที่ ๓ การส่งเสริมวัฒนธรรม เทคโนโลยี และดิจิทัล เพื่อการพัฒนาขอนแก่นเมืองอัจฉริยะ

ยุทธศาสตร์การพัฒนาของ อปท.ในเขตจังหวัดที่ ๓ การพัฒนาเมืองและชุมชน

๒. ยุทธศาสตร์พัฒนาโครงสร้างพื้นฐานยกระดับคุณภาพชีวิตของชุมชน มี ๒ แผนงาน

๒.๑ แผนงานอุตสาหกรรมและการโยธา มี ๒๓ โครงการ

ที่	โครงการ	วัตถุประสงค์	เป้าหมาย (ผลผลิตของโครงการ)	งบประมาณและที่ผ่านมา					ตัวชี้วัด (KPIX)	ผลที่คาดว่าจะได้รับ	หน่วยงาน ที่ รับผิดชอบ
				๒๕๖๖ (บาท)	๒๕๖๗ (บาท)	๒๕๖๘ (บาท)	๒๕๖๙ (บาท)	๒๕๗๐ (บาท)			
๑	โครงการก่อสร้างถนนคอนกรีตเสริมเหล็กภายในหมู่บ้าน บ้านวังม่วง ม. ๑ -สายบ้านวังม่วง – บ้านโนนสว่าง (ด้านหลังที่ทำการ อบต.วังม่วง)	เพื่อให้ประชาชนในหมู่บ้านสามารถใช้เดินทางสัญจรไปมาระหว่างหมู่บ้านได้อย่างสะดวกและปลอดภัย	โดยทำการก่อสร้าง: ถนนคสล. ขนาดผิวจราจรกว้าง ๔.๐๐ ม. หน้า ๐.๑๕ ม. ความยาวรวม ๙๐๐.๐๐ เมตร (หรือมีพื้นที่ คสล. ไม่น้อยกว่า ๓,๖๐๐.๐๐ ตารางเมตร) ลูกรีงไหล่ทางกว้างข้างละ ๐.๐๐-๐.๕๐ ม. (รายละเอียดตามแบบแปลนที่อบต.วังม่วงกำหนด)	๒,๓๐๐,๐๐๐	๒,๓๐๐,๐๐๐	๒,๓๐๐,๐๐๐	๒,๓๐๐,๐๐๐	๒,๓๐๐,๐๐๐	จำนวนถนน คสล. ที่ดำเนินการก่อสร้าง	ประชาชนสามารถเดินทางได้อย่างสะดวกและมีความปลอดภัยยิ่งขึ้น	กองช่าง/อบจ.ขอนแก่น
๒	โครงการก่อสร้างถนนคอนกรีตเสริมเหล็กภายในหมู่บ้าน บ้านวังม่วง ม. ๑ - สายทางบ้านวังม่วง-บ้านโนนสว่าง (ถนนสปก.-นานาชาติอ่อน บกสำโรง)	เพื่อให้ประชาชนในหมู่บ้านสามารถใช้เดินทางสัญจรไปมาระหว่างหมู่บ้านได้อย่างสะดวกและปลอดภัย	โดยทำการก่อสร้าง: ถนนคสล. ขนาดผิวจราจรกว้าง ๕.๐๐ ม. หน้า ๐.๑๕ ม. ความยาวรวม ๑,๘๐๐.๐๐ เมตร (หรือมีพื้นที่ คสล. ไม่น้อยกว่า ๙,๐๐๐.๐๐ ตารางเมตร) ลูกรีงไหล่ทางกว้างข้างละ ๐.๐๐-๐.๕๐ ม. (รายละเอียดตามแบบแปลนที่ อบต.วังม่วงกำหนด)	๕,๘๕๐,๐๐๐	๕,๘๕๐,๐๐๐	๕,๘๕๐,๐๐๐	๕,๘๕๐,๐๐๐	๕,๘๕๐,๐๐๐	จำนวนถนน คสล. ที่ดำเนินการก่อสร้าง	ประชาชนสามารถเดินทางได้อย่างสะดวกและมีความปลอดภัยยิ่งขึ้น	กองช่าง/อบจ.ขอนแก่น

ที่	โครงการ	วัตถุประสงค์	เป้าหมาย (ผลผลิตของโครงการ)	งบประมาณและที่ผ่านมา					ตัวชี้วัด (KPIX)	ผลที่คาดว่าจะได้รับ	หน่วยงาน ที่ รับผิดชอบ
				๒๕๖๖ (บาท)	๒๕๖๗ (บาท)	๒๕๖๘ (บาท)	๒๕๖๙ (บาท)	๒๕๗๐ (บาท)			
๓	โครงการก่อสร้างถนน ลูกรัง (บดอัดแน่น) บ้านวังม่วง ม.๑ สาย ทางวังม่วง-หนองแสง (แยกลานมัน)	เพื่อให้ประชาชนใน หมู่บ้านสามารถใช้ เดินทางสัญจรไปมา ระหว่างหมู่บ้าน ได้อย่างสะดวกและ ปลอดภัย	โดยทำการก่อสร้าง: ถนน ลูกรังขนาดผิวจราจรกว้าง ๖.๐๐ ม. ลงลูกรังผิวจราจร หนาเฉลี่ย ๐.๒๐ ม. ยาว ๓,๐๐๐.๐๐ ม. (รายละเอียดตามแบบ แปลนที่ อบต.วังม่วง กำหนด)	๑,๖๙๐,๐๐๐	๑,๖๙๐,๐๐๐	๑,๖๙๐,๐๐๐	๑,๖๙๐,๐๐๐	๑,๖๙๐,๐๐๐	ถนนลูกรังที่ทำ การก่อสร้างใช้ งานได้ดี	ประชาชนสามารถ เดินทางได้อย่าง สะดวกและมีความ ปลอดภัยยิ่งขึ้น	กองช่าง/ อบจ. ขอนแก่น
๔	โครงการก่อสร้างฝาย น้ำล้นลำห้วยม่วง (ตอนล่าง) บ้านวังม่วง ม. ๒	เพื่อให้สามารถกักเก็บ น้ำไว้ใช้ทำการเกษตร เลี้ยงสัตว์ ในช่วงฤดูการ	โดยทำการก่อสร้างฝายน้ำ ล้นที่ได้มาตรฐาน (รายละเอียดตามแบบ แปลนที่ อบต.วังม่วง กำหนด)	๗๕๐,๐๐๐	๗๕๐,๐๐๐	๗๕๐,๐๐๐	๗๕๐,๐๐๐	๗๕๐,๐๐๐	ฝายน้ำล้นกักเก็บ น้ำได้มาตรฐาน	ประชาชนได้ใช้ ประโยชน์ในการ อุปโภคและบริโภค	กองช่าง/ อบจ. ขอนแก่น
๕	โครงการก่อสร้างถนน คอนกรีตเสริมเหล็ก (คสล.) ภายในหมู่บ้าน บ้านห้วยแร่ ม. ๓ สายบ้านห้วยแร่ ม.๓- บ้านวังหิน ม.๗	เพื่อเชื่อมต่อระหว่าง หมู่บ้าน ให้ประชาชน สามารถใช้เดินทาง สัญจร ได้อย่างสะดวกและ ปลอดภัย	โดยทำการก่อสร้าง:ถนน คสล.ขนาดผิวจราจรกว้าง ๖.๐๐ เมตร หนา ๐.๑๕ ม. ความยาวรวม ๑,๗๐๐.๐๐ ม. (หรือมีพื้นที่ คสล.ไม่น้อย กว่า ๑๐,๒๐๐.๐๐ ม.) ไหล่ ทางลูกรังกว้างข้างละ ๐.๐๐-๐.๕๐ ม. (รายละเอียดตามแบบ แปลนที่ อบต.วังม่วง กำหนด)	๖,๖๓๐,๐๐๐	๖,๖๓๐,๐๐๐	๖,๖๓๐,๐๐๐	๖,๖๓๐,๐๐๐	๖,๖๓๐,๐๐๐	จำนวนถนน คสล. ที่ดำเนินการ ก่อสร้างได้ มาตรฐาน	ประชาชนสามารถ เดินทางระหว่าง หมู่บ้านได้อย่าง สะดวกและมีความ ปลอดภัยยิ่งขึ้น	กองช่าง/ อบจ. ขอนแก่น

แบบ ผ.๐๒/๒

ที่	โครงการ	วัตถุประสงค์	เป้าหมาย (ผลผลิตของโครงการ)	งบประมาณและที่ผ่านมา					ตัวชี้วัด (KPIX)	ผลที่คาดว่าจะได้รับ	หน่วยงาน ที่ รับผิดชอบ
				๒๕๖๖ (บาท)	๒๕๖๗ (บาท)	๒๕๖๘ (บาท)	๒๕๖๙ (บาท)	๒๕๗๐ (บาท)			
๖	โครงการก่อสร้างถนนคอนกรีตเสริมเหล็ก (คสล.) ภายในหมู่บ้าน บ้านห้วยแร้ง ม. ๓ สายบ้านห้วยแร้ง ม.๓-บ้านหนองแสง ต.ดอนตู	เพื่อเชื่อมต่อระหว่างหมู่บ้าน ให้ประชาชนสามารถใช้เดินทางสัญจรได้อย่างสะดวกและปลอดภัย	โดยทำการก่อสร้าง:ถนนคสล.ขนาดผิวจราจรกว้าง ๕.๐๐ เมตร หนา ๐.๑๕ ม. ความยาวรวม ๒,๐๐๐.๐๐ ม. (หรือมีพื้นที่ คสล.ไม่น้อยกว่า ๑๐,๐๐๐.๐๐ ม.) ไหล่ทางลูกรังกว้างข้างละ ๐.๐๐-๐.๕๐ ม. (รายละเอียดตามแบบแปลนที่ อบต.วังม่วง กำหนด)	๖,๕๐๐,๐๐๐	๖,๕๐๐,๐๐๐	๖,๕๐๐,๐๐๐	๖,๕๐๐,๐๐๐	๖,๕๐๐,๐๐๐	จำนวนถนน คสล. ที่ดำเนินการก่อสร้างได้มาตรฐาน	ประชาชนสามารถเดินทางระหว่างหมู่บ้านได้อย่างสะดวกและมีความปลอดภัยยิ่งขึ้น	กองช่าง/ อบจ. ขอนแก่น
๗	โครงการก่อสร้างถนนคอนกรีตเสริมเหล็ก (คสล.) ภายในหมู่บ้าน บ้านห้วยแร้ง ม. ๓ สายบ้านห้วยแร้ง ม.๓-บ้านวังม่วง (ช่วงจากสะพาน-ถนนลาดยางทางหลวงชนบท)	เพื่อเชื่อมต่อระหว่างหมู่บ้าน ให้ประชาชนสามารถใช้เดินทางสัญจรได้อย่างสะดวกและปลอดภัย	โดยทำการก่อสร้าง:ถนนคสล.ขนาดผิวจราจรกว้าง ๖.๐๐ เมตร หนา ๐.๑๕ ม. ความยาวรวม ๓๐๐.๐๐ ม. (หรือมีพื้นที่ คสล.ไม่น้อยกว่า ๑,๘๐๐๐.๐๐ ม.) ไหล่ทางลูกรังกว้างข้างละ ๐.๐๐-๐.๕๐ ม. (รายละเอียดตามแบบแปลนที่ อบต.วังม่วง กำหนด)	๑,๑๗๐,๐๐๐	๑,๑๗๐,๐๐๐	๑,๑๗๐,๐๐๐	๑,๑๗๐,๐๐๐	๑,๑๗๐,๐๐๐	จำนวนถนน คสล. ที่ดำเนินการก่อสร้างได้มาตรฐาน	ประชาชนสามารถเดินทางระหว่างหมู่บ้านได้อย่างสะดวกและมีความปลอดภัยยิ่งขึ้น	กองช่าง/ อบจ. ขอนแก่น

ที่	โครงการ	วัตถุประสงค์	เป้าหมาย (ผลผลิตของโครงการ)	งบประมาณและที่ผ่านมา					ตัวชี้วัด (KPIX)	ผลที่คาดว่าจะได้รับ	หน่วยงาน ที่ รับผิดชอบ
				๒๕๖๖ (บาท)	๒๕๖๗ (บาท)	๒๕๖๘ (บาท)	๒๕๖๙ (บาท)	๒๕๗๐ (บาท)			
๘	โครงการก่อสร้างระบบ ประปาหมู่บ้าน (ขนาด ใหญ่) บ้านห้วยแร้ง ม. 3	เพื่อให้ประชาชนมีน้ำ อุปโภค บริโภคที่สะอาด และปลอดภัย	โดยทำการก่อสร้างหอดึงสูง ระบบประปาหมู่บ้าน (รายละเอียดตามแบบ แปลนที่ อบต.วังม่วง กำหนด)	๓,๘๐๐,๐๐๐	๓,๘๐๐,๐๐๐	๓,๘๐๐,๐๐๐	๓,๘๐๐,๐๐๐	๓,๘๐๐,๐๐๐	ระบบประปา หมู่บ้านที่ได้ มาตรฐาน	ประชาชนมีน้ำ อุปโภคบริโภคที่ สะอาดและปลอดภัย	กองช่าง/ อุดหนุน เฉพาะกิจ
๙	โครงการก่อสร้างถนน คอนกรีตเสริมเหล็ก (คสล.) ภายในหมู่บ้าน บ้านโนนสว่าง ม. ๔ -สายโนนสว่าง ม.๔- บ้านห้วยแร้ง ม. ๗	เพื่อเชื่อมต่อระหว่าง หมู่บ้าน ให้ประชาชน สามารถใช้เดินทาง สัญจร ได้อย่างสะดวกและ ปลอดภัย	โดยทำการก่อสร้าง:ถนน คสล.ขนาดผิวจราจรกว้าง ๕.๐๐ เมตร หน้า ๐.๑๕ ม. ความยาวรวม ๑,๕๐๐.๐๐ ม. (หรือมีพื้นที่ คสล.ไม่น้อย กว่า ๗,๕๐๐.๐๐ ตาราง เมตร) ลงลูกรังไหล่ทาง กว้างข้างละ ๐.๐๐-๐.๕๐ ม. (รายละเอียดตามแบบ แปลนที่ อบต.วังม่วง กำหนด)	๔,๘๗๕,๐๐๐	๔,๘๗๕,๐๐๐	๔,๘๗๕,๐๐๐	๔,๘๗๕,๐๐๐	๔,๘๗๕,๐๐๐	จำนวนถนน คสล. ที่ดำเนินการ ก่อสร้างได้ มาตรฐาน	ประชาชนสามารถ เดินทางระหว่าง หมู่บ้านได้อย่าง สะดวกและมีความ ปลอดภัยยิ่งขึ้น	กองช่าง/ อบจ. ขอนแก่น
๑๐	โครงการก่อสร้างถนน คอนกรีตเสริมเหล็ก (คสล.) ภายในหมู่บ้าน บ้านโนนสว่าง ม. ๔ -สายบ้านโนนสว่าง ม. ๔-บ้านป่าปอ ต.ป่าปอ	เพื่อเชื่อมต่อระหว่าง หมู่บ้าน ให้ประชาชน สามารถใช้เดินทาง สัญจร ได้อย่างสะดวกและ ปลอดภัย	โดยทำการก่อสร้าง:ถนน คสล.ขนาดผิวจราจรกว้าง ๖.๐๐ เมตร หน้า ๐.๑๕ ม. ความยาวรวม ๒,๐๐๐.๐๐ ม. (หรือมีพื้นที่ คสล.ไม่น้อย กว่า ๑๒,๐๐๐.๐๐ ตาราง เมตร) ลงลูกรังไหล่ทาง กว้างข้างละ ๐.๐๐-๐.๕๐ ม. (รายละเอียดตามแบบ แปลนที่ อบต.วังม่วง กำหนด)	๗,๘๐๐,๐๐๐	๗,๘๐๐,๐๐๐	๗,๘๐๐,๐๐๐	๗,๘๐๐,๐๐๐	๗,๘๐๐,๐๐๐	จำนวนถนน คสล. ที่ดำเนินการ ก่อสร้างได้ มาตรฐาน	ประชาชนสามารถ เดินทางระหว่าง หมู่บ้านได้อย่าง สะดวกและมีความ ปลอดภัยยิ่งขึ้น	กองช่าง/ อบจ. ขอนแก่น

ที่	โครงการ	วัตถุประสงค์	เป้าหมาย (ผลผลิตของโครงการ)	งบประมาณและที่ผ่านมา					ตัวชี้วัด (KPIX)	ผลที่คาดว่าจะได้รับ	หน่วยงาน ที่ รับผิดชอบ
				๒๕๖๖ (บาท)	๒๕๖๗ (บาท)	๒๕๖๘ (บาท)	๒๕๖๙ (บาท)	๒๕๗๐ (บาท)			
๑๑	โครงการก่อสร้างถนนคอนกรีตเสริมเหล็ก (คสล.) ภายในหมู่บ้านบ้านโนนสว่าง ม. ๔ -บ้านโนนสว่าง ม.๔-บ้านวังม่วง ม. ๑ (หลังวัดโชติการาม)	เพื่อเชื่อมต่อระหว่างหมู่บ้าน ให้ประชาชนสามารถใช้เดินทางสัญจรได้อย่างสะดวกและปลอดภัย	โดยทำการก่อสร้าง:ถนนคสล.ขนาดผิวจราจรกว้าง ๖.๐๐ เมตร หนา ๐.๑๕ ม. ความยาวรวม ๒,๐๐๐.๐๐ ม. (หรือมีพื้นที่ คสล.ไม่น้อยกว่า ๑๒,๐๐๐.๐๐ ตารางเมตร) ลงลูกรังไหล่ทางกว้างข้างละ ๐.๐๐-๐.๕๐ ม. (รายละเอียดตามแบบแปลนที่ อบต.วังม่วง กำหนด)	๒,๓๔๐,๐๐๐	๒,๓๔๐,๐๐๐	๒,๓๔๐,๐๐๐	๒,๓๔๐,๐๐๐	๒,๓๔๐,๐๐๐	จำนวนถนน คสล. ที่ดำเนินการก่อสร้างได้มาตรฐาน	ประชาชนสามารถเดินทางระหว่างหมู่บ้านได้อย่างสะดวกและมีความปลอดภัยยิ่งขึ้น	กองช่าง/ อบจ. ขอนแก่น
๑๒	โครงการก่อสร้างถนนคอนกรีตเสริมเหล็ก (คสล.) ภายในหมู่บ้านบ้านห้วยโป่ง ม.๕ สายบ้านห้วยโป่ง-บ้านโสกนาค ม.๖,๘	เพื่อเชื่อมต่อระหว่างหมู่บ้าน ให้ประชาชนสามารถใช้เดินทางสัญจรได้อย่างสะดวกและปลอดภัย	โดยทำการก่อสร้าง:ถนนคสล.ขนาดผิวจราจรกว้าง ๖.๐๐ เมตร หนา ๐.๑๕ ม. ความยาวรวม ๗๐๐.๐๐ ม. (หรือมีพื้นที่ คสล.ไม่น้อยกว่า ๔,๒๐๐.๐๐ ตารางเมตร) ลงลูกรังไหล่ทางกว้างข้างละ ๐.๐๐-๐.๕๐ ม. (รายละเอียดตามแบบแปลนที่ อบต.วังม่วง กำหนด)	๒,๗๓๐,๐๐๐	๒,๗๓๐,๐๐๐	๒,๗๓๐,๐๐๐	๒,๗๓๐,๐๐๐	๒,๗๓๐,๐๐๐	จำนวนถนน คสล. ที่ดำเนินการก่อสร้างได้มาตรฐาน	ประชาชนสามารถเดินทางระหว่างหมู่บ้านได้อย่างสะดวกและมีความปลอดภัยยิ่งขึ้น	กองช่าง/ อบจ. ขอนแก่น

ที่	โครงการ	วัตถุประสงค์	เป้าหมาย (ผลผลิตของโครงการ)	งบประมาณและที่ผ่านมา					ตัวชี้วัด (KPIX)	ผลที่คาดว่าจะได้รับ	หน่วยงาน ที่ รับผิดชอบ
				๒๕๖๖ (บาท)	๒๕๖๗ (บาท)	๒๕๖๘ (บาท)	๒๕๖๙ (บาท)	๒๕๗๐ (บาท)			
๑๓	โครงการก่อสร้างถนนคอนกรีตเสริมเหล็ก (คสล.) ภายในหมู่บ้านบ้านห้วยโป่ง ม.๕ สายบ้านห้วยโป่ง-บ้านหนองคลองใหญ่ ต.สำโรง	เพื่อเชื่อมต่อระหว่างหมู่บ้าน ให้ประชาชนสามารถใช้เดินทางสัญจรได้อย่างสะดวกและปลอดภัย	โดยทำการก่อสร้าง:ถนนคสล.ขนาดผิวจราจรกว้าง ๔.๐๐ เมตร หนา ๐.๑๕ ม. ความยาวรวม ๑,๒๐๐.๐๐ ม. (หรือมีพื้นที่ คสล.ไม่น้อยกว่า ๔,๘๐๐.๐๐ ตารางเมตร) ลงลูกรังไหล่ทางกว้างข้างละ ๐.๐๐-๐.๕๐ ม. (รายละเอียดตามแบบแปลนที่ อบต.วังม่วง กำหนด)	๓,๑๒๐,๐๐๐	๓,๑๒๐,๐๐๐	๓,๑๒๐,๐๐๐	๓,๑๒๐,๐๐๐	๓,๑๒๐,๐๐๐	จำนวนถนน คสล. ที่ดำเนินการก่อสร้างได้มาตรฐาน	ประชาชนสามารถเดินทางระหว่างหมู่บ้านได้อย่างสะดวกและมีความปลอดภัยยิ่งขึ้น	กองช่าง/อบจ. ขอนแก่น
๑๔	โครงการก่อสร้างถนนคอนกรีตเสริมเหล็ก (คสล.) ภายในหมู่บ้านบ้านห้วยโป่ง ม.๕ สายบ้านห้วยโป่ง ม.๕-บ้านหนองแวง ต.ดอนตู	เพื่อเชื่อมต่อระหว่างหมู่บ้าน ให้ประชาชนสามารถใช้เดินทางสัญจรได้อย่างสะดวกและปลอดภัย	โดยทำการก่อสร้าง:ถนนคสล.ขนาดผิวจราจรกว้าง ๔.๐๐ เมตร หนา ๐.๑๕ ม. ความยาวรวม ๑,๐๐๐.๐๐ ม. (หรือมีพื้นที่ คสล.ไม่น้อยกว่า ๕,๐๐๐.๐๐ ตารางเมตร) ลงลูกรังไหล่ทางกว้างข้างละ ๐.๐๐-๐.๕๐ ม. (รายละเอียดตามแบบแปลนที่ อบต.วังม่วง กำหนด)	๓,๒๕๐,๐๐๐	๓,๒๕๐,๐๐๐	๓,๒๕๐,๐๐๐	๓,๒๕๐,๐๐๐	๓,๒๕๐,๐๐๐	จำนวนถนน คสล. ที่ดำเนินการก่อสร้างได้มาตรฐาน	ประชาชนสามารถเดินทางระหว่างหมู่บ้านได้อย่างสะดวกและมีความปลอดภัยยิ่งขึ้น	กองช่าง/อบจ. ขอนแก่น

ที่	โครงการ	วัตถุประสงค์	เป้าหมาย (ผลผลิตของโครงการ)	งบประมาณและที่ผ่านมา					ตัวชี้วัด (KPIX)	ผลที่คาดว่าจะได้รับ	หน่วยงาน ที่ รับผิดชอบ
				๒๕๖๖ (บาท)	๒๕๖๗ (บาท)	๒๕๖๘ (บาท)	๒๕๖๙ (บาท)	๒๕๗๐ (บาท)			
๑๕	โครงการก่อสร้างถนนคอนกรีตเสริมเหล็ก (คสล.) ภายในหมู่บ้าน บ้านห้วยโป่ง ม.๕ สายบ้านห้วยโป่ง ม.๕-บ้านห้วยแร้ง ม.๗	เพื่อเชื่อมต่อระหว่างหมู่บ้าน ให้ประชาชนสามารถใช้เดินทางสัญจรได้อย่างสะดวกและปลอดภัย	โดยทำการก่อสร้าง:ถนนคสล.ขนาดผิวจราจรกว้าง ๕.๐๐ เมตร หนา ๐.๑๕ ม. ความยาวรวม ๑,๐๐๐.๐๐ ม. (หรือมีพื้นที่ คสล.ไม่น้อยกว่า ๕,๐๐๐.๐๐ ตารางเมตร) ลงลูกรังไหลทางกว้างข้างละ ๐.๐๐-๐.๕๐ ม. (รายละเอียดตามแบบแปลนที่ อบต.วังม่วง กำหนด)	๓,๒๕๐,๐๐๐	๓,๒๕๐,๐๐๐	๓,๒๕๐,๐๐๐	๓,๒๕๐,๐๐๐	๓,๒๕๐,๐๐๐	จำนวนถนน คสล. ที่ดำเนินการก่อสร้างได้มาตรฐาน	ประชาชนสามารถเดินทางระหว่างหมู่บ้านได้อย่างสะดวกและมีความปลอดภัยยิ่งขึ้น	กองช่าง/ อบจ. ขอนแก่น
๑๖	โครงการปรับปรุงถนนลูกรัง บ้านห้วยโป่ง ม.๕ สายบ้านห้วยโป่งม. 5 – บ้านห้วยแร้ง ม. 7	เพื่อเชื่อมต่อระหว่างหมู่บ้าน ขนถ่ายพืชผลทางการเกษตร สะดวกและปลอดภัย	โดยทำการ:ลงหินคลุกผิวจราจรกว้าง ๕.๐๐ ม. หนาเฉลี่ย ๐.๐๗ ม. ยาวไม่น้อยกว่า ๑,๘๐๐.๐๐ม. (รายละเอียดตามแบบแปลนที่ อบต.วังม่วง กำหนด)	๖๕๐,๐๐๐	๖๕๐,๐๐๐	๖๕๐,๐๐๐	๖๕๐,๐๐๐	๖๕๐,๐๐๐	ถนนที่ทำการปรับปรุงใช้งานได้สะดวกและปลอดภัย	ประชาชนสามารถเดินทางสะดวกและมีความปลอดภัยยิ่งขึ้น	กองช่าง/ อบจ. ขอนแก่น
๑๗	โครงการก่อสร้างระบบประปาหมู่บ้าน (ขนาดกลาง) บ้านห้วยโป่ง ม. 5	เพื่อให้ประชาชนมีน้ำอุปโภค บริโภคที่สะอาดและปลอดภัย	โดยทำการก่อสร้างท่อส่งสูงระบบประปาหมู่บ้าน (รายละเอียดตามแบบแปลนที่ อบต.วังม่วง กำหนด)	๒,๘๐๐,๐๐๐	๒,๘๐๐,๐๐๐	๒,๘๐๐,๐๐๐	๒,๘๐๐,๐๐๐	๒,๘๐๐,๐๐๐	ระบบประปาหมู่บ้านที่ได้มาตรฐาน	ประชาชนมีน้ำอุปโภคบริโภคที่สะอาดและปลอดภัย	กองช่าง/ อุดหนุน เฉพาะกิจ

ที่	โครงการ	วัตถุประสงค์	เป้าหมาย (ผลผลิตของโครงการ)	งบประมาณและที่ผ่านมา					ตัวชี้วัด (KPIX)	ผลที่คาดว่าจะได้รับ	หน่วยงาน ที่ รับผิดชอบ
				๒๕๖๖ (บาท)	๒๕๖๗ (บาท)	๒๕๖๘ (บาท)	๒๕๖๙ (บาท)	๒๕๗๐ (บาท)			
๑๘	โครงการก่อสร้างถนนคอนกรีตเสริมเหล็ก (คสล.) ภายในหมู่บ้านบ้านโสกนาค ม. ๖ -สายบ้านโสกนาค ม. 6-บ้านห้วยแร่ (สายทางสปก.)	เพื่อเชื่อมต่อระหว่างหมู่บ้าน ให้ประชาชนสามารถใช้เดินทางสัญจรได้อย่างสะดวกและปลอดภัย	โดยทำการก่อสร้าง:ถนน คสล.ขนาดผิวจราจรกว้าง ๕.๐๐ เมตร หนา ๐.๑๕ ม. ความยาวรวม ๒,๐๐๐.๐๐ ม. (หรือมีพื้นที่ คสล.ไม่น้อยกว่า ๑๐,๐๐๐.๐๐ ตารางเมตร) ลงลูกรังไหลทางกว้างข้างละ ๐.๐๐-๐.๕๐ ม. (รายละเอียดตามแบบแปลนที่ อบต.วังม่วง กำหนด)	๖,๕๐๐,๐๐๐	๖,๕๐๐,๐๐๐	๖,๕๐๐,๐๐๐	๖,๕๐๐,๐๐๐	๖,๕๐๐,๐๐๐	จำนวนถนน คสล. ที่ดำเนินการก่อสร้างได้มาตรฐาน	ประชาชนสามารถเดินทางระหว่างหมู่บ้านได้อย่างสะดวกและมีความปลอดภัยยิ่งขึ้น	กองช่าง/ อบจ. ขอนแก่น
๑๙	โครงการก่อสร้างถนนคอนกรีตเสริมเหล็ก (คสล.) ภายในหมู่บ้านบ้านโสกนาค ม. ๖ -สายบ้านโสกนาค ม. 6-บ้านห้วยแร่ (สายทางหักกแดง)	เพื่อเชื่อมต่อระหว่างหมู่บ้าน ให้ประชาชนสามารถใช้เดินทางสัญจรได้อย่างสะดวกและปลอดภัย	โดยทำการก่อสร้าง:ถนน คสล.ขนาดผิวจราจรกว้าง ๖.๐๐ เมตร หนา ๐.๑๕ ม. ความยาวรวม ๒,๐๐๐.๐๐ ม. (หรือมีพื้นที่ คสล.ไม่น้อยกว่า ๑๒,๐๐๐.๐๐ ตารางเมตร) ลงลูกรังไหลทางกว้างข้างละ ๐.๐๐-๐.๕๐ ม. (รายละเอียดตามแบบแปลนที่ อบต.วังม่วง กำหนด)	๗,๘๐๐,๐๐๐	๗,๘๐๐,๐๐๐	๗,๘๐๐,๐๐๐	๗,๘๐๐,๐๐๐	๗,๘๐๐,๐๐๐	จำนวนถนน คสล. ที่ดำเนินการก่อสร้างได้มาตรฐาน	ประชาชนสามารถเดินทางระหว่างหมู่บ้านได้อย่างสะดวกและมีความปลอดภัยยิ่งขึ้น	กองช่าง/ อบจ. ขอนแก่น

แบบ ผ.๐๒/๒

ที่	โครงการ	วัตถุประสงค์	เป้าหมาย (ผลผลิตของโครงการ)	งบประมาณและที่ผ่านมา					ตัวชี้วัด (KPIX)	ผลที่คาดว่าจะได้รับ	หน่วยงาน ที่ รับผิดชอบ
				๒๕๖๖ (บาท)	๒๕๖๗ (บาท)	๒๕๖๘ (บาท)	๒๕๖๙ (บาท)	๒๕๗๐ (บาท)			
๒๐	โครงการก่อสร้างถนนคอนกรีตเสริมเหล็ก (คสล.) ภายในหมู่บ้านบ้านโสกนาค ม. ๖ -สายบ้านโสกนาค ม. 6-บ้านห้วยโป่ง	เพื่อเชื่อมต่อระหว่างหมู่บ้าน ให้ประชาชนสามารถใช้เดินทางสัญจรได้อย่างสะดวกและปลอดภัย	โดยทำการก่อสร้าง:ถนนคสล.ขนาดผิวจราจรกว้าง ๖.๐๐ เมตร หนา ๐.๑๕ ม. ความยาวรวม ๓๐๐.๐๐ ม. (หรือมีพื้นที่ คสล.ไม่น้อยกว่า ๑,๘๐๐.๐๐ ตารางเมตร) ลงลูกรังไหลทางกว้างข้างละ ๐.๐๐-๐.๕๐ ม. (รายละเอียดตามแบบแปลนที่ อบต.วังม่วง กำหนด)	๑,๑๑๗,๐๐๐	๑,๑๑๗,๐๐๐	๑,๑๑๗,๐๐๐	๑,๑๑๗,๐๐๐	๑,๑๑๗,๐๐๐	จำนวนถนน คสล. ที่ดำเนินการก่อสร้างได้มาตรฐาน	ประชาชนสามารถเดินทางระหว่างหมู่บ้านได้อย่างสะดวกและมีความปลอดภัยยิ่งขึ้น	กองช่าง/ อบจ. ขอนแก่น
๒๑	โครงการก่อสร้างถนนคอนกรีตเสริมเหล็กสายทางห้วยแร่-หนองแวงตอตั้ง	เพื่อให้ประชาชนในหมู่บ้านสามารถใช้เดินทางสัญจรไปมาระหว่างหมู่บ้านได้อย่างสะดวกและปลอดภัย	โดยทำการก่อสร้าง:ถนนคอนกรีตเสริมเหล็กขนาดผิวจราจรกว้าง ๕.๐๐ เมตร หนา ๐.๑๕ เมตร ความยาว ๑,๕๐๐.๐๐ เมตร (หรือมีพื้นที่คอนกรีตเสริมเหล็กไม่น้อยกว่า ๗,๕๐๐.๐๐ ตารางเมตร) ไหลทางลูกรังกว้างข้างละ ๐.๐๐-๐.๕๐ เมตร รายละเอียดตามแบบแปลนที่ อบต.วังม่วง กำหนด	๔,๘๗๕,๐๐๐	๔,๘๗๕,๐๐๐	๔,๘๗๕,๐๐๐	๔,๘๗๕,๐๐๐	๔,๘๗๕,๐๐๐	จำนวนถนน คสล. ที่ดำเนินการก่อสร้างตามแบบแปลนที่ อบต.วังม่วง กำหนด	ประชาชนสามารถเดินทางได้อย่างสะดวกและมีความปลอดภัยยิ่งขึ้น	กองช่าง/ อบจ.ขก

แบบ ผ.๐๒/๒

ที่	โครงการ	วัตถุประสงค์	เป้าหมาย (ผลผลิตของโครงการ)	งบประมาณและที่ผ่านมา					ตัวชี้วัด (KPIX)	ผลที่คาดว่าจะได้รับ	หน่วยงาน ที่ รับผิดชอบ
				๒๕๖๖ (บาท)	๒๕๖๗ (บาท)	๒๕๖๘ (บาท)	๒๕๖๙ (บาท)	๒๕๗๐ (บาท)			
๒๒	โครงการก่อสร้างถนนคอนกรีตเสริมเหล็กสายทางบ้านห้วยแร่ ม.๗-บ้านห้วยโป่ง ม.๕	เพื่อให้ประชาชนในหมู่บ้านสามารถใช้เดินทางสัญจรไปมาระหว่างหมู่บ้านได้อย่างสะดวกและปลอดภัย	โดยทำการก่อสร้าง: ถนนคอนกรีตเสริมเหล็กขนาดผิวจราจรกว้าง ๕.๐๐ เมตร หนา ๐.๑๕ เมตร ยาว ๑,๕๐๐.๐๐ เมตร (หรือมีพื้นที่คอนกรีตเสริมเหล็กไม่น้อยกว่า ๗,๕๐๐.๐๐ ตารางเมตร) ไหล่ทางลูกรังกว้างข้างละ ๐.๐๐-๐.๕๐ เมตร รายละเอียดตามแบบแปลนที่ อบต.วังม่วง กำหนด	๔,๘๗๕,๐๐๐	๔,๘๗๕,๐๐๐	๔,๘๗๕,๐๐๐	๔,๘๗๕,๐๐๐	๔,๘๗๕,๐๐๐	จำนวนถนน คสล. ที่ดำเนินการก่อสร้างตามแบบแปลนที่ อบต.วังม่วง กำหนด	ประชาชนสามารถเดินทางได้อย่างสะดวกและมีความปลอดภัยยิ่งขึ้น	กองช่าง/ อบจ.ชก
๒๓	โครงการก่อสร้างถนนคอนกรีตเสริมเหล็กสายทาง ส.ป.ก.บ้านห้วยแร่ ม.๗-บ้านโสกนาค ม.๖,๘ (สายทาง ส.ป.ก.)	เพื่อให้ประชาชนในหมู่บ้านสามารถใช้เดินทางสัญจรไปมาระหว่างหมู่บ้านได้อย่างสะดวกและปลอดภัย	โดยทำการก่อสร้าง : ถนน คสล.ขนาดผิวจราจรกว้าง ๕.๐๐ ม.หนา ๐.๑๕ ม. ความยาวรวม ๑,๕๐๐ เมตร (หรือมีพื้นที่คสล.ไม่น้อยกว่า ๗,๕๐๐.๐๐ ตารางเมตร) ไหล่ทางลูกรังกว้างข้างละ ๐.๐๐-๐.๕๐ เมตร รายละเอียดตามแบบแปลนที่ อบต.วังม่วง กำหนด	๔,๘๗๕,๐๐๐	๔,๘๗๕,๐๐๐	๔,๘๗๕,๐๐๐	๔,๘๗๕,๐๐๐	๔,๘๗๕,๐๐๐	จำนวนถนน คสล. ที่ดำเนินการก่อสร้างตามแบบแปลนที่ อบต.วังม่วง กำหนด	ประชาชนสามารถเดินทางได้อย่างสะดวกและมีความปลอดภัยยิ่งขึ้น	กองช่าง/ อบจ.ชก

ที่	โครงการ	วัตถุประสงค์	เป้าหมาย (ผลผลิตของโครงการ)	งบประมาณและที่ผ่านมา					ตัวชี้วัด (KPIX)	ผลที่คาดว่าจะได้รับ	หน่วยงาน ที่ รับผิดชอบ
				๒๕๖๖ (บาท)	๒๕๖๗ (บาท)	๒๕๖๘ (บาท)	๒๕๖๙ (บาท)	๒๕๗๐ (บาท)			
๒๔	โครงการก่อสร้างถนน หินคลุกพร้อมเกรด เกลี่ยคันทางตลอดสาย บ้านห้วยแร่ หมู่ที่ ๓ -สายห้วยแร่ ไป หนอง แสง	เพื่ออำนวยความสะดวก สะดวกและความ ปลอดภัยในการสัญจร ไปมาระหว่างหมู่บ้าน และขนส่งสินค้า ทางการเกษตร	โดยทำการลงหินคลุกกว้าง ๔.๐๐ ม. ยาว ๒,๐๐๐.๐๐ ม. หนา ๐.๑๐ ม. หรือมีปริมาตร หินคลุกไม่น้อยกว่า ๘๐๐.๐๐ ลบ.ม. รายละเอียดตามแบบแปลนที่ อบต.วังม่วง กำหนด	๘๐๙,๐๐๐	๘๐๙,๐๐๐	๘๐๙,๐๐๐	๘๐๙,๐๐๐	๘๐๙,๐๐๐	ถนนที่ทำการ ปรับปรุงตามแบบ แปลนที่ อบต.วัง ม่วง กำหนด	ประชาชนผู้สัญจรไป มาระหว่างหมู่บ้านมี ความสะดวกและ ปลอดภัยในชีวิตและ ทรัพย์สิน	กองช่าง/ อบจ. ขอนแก่น
๒๕	โครงการก่อสร้างถนน หินคลุกพร้อมเกรด เกลี่ยคันทางตลอดสาย บ้านโนนสว่าง หมู่ที่ ๔ -สาย ถนน สปก.โนน สว่าง ไป ป่าโคกโสก นาค	เพื่ออำนวยความสะดวก สะดวกและความ ปลอดภัยในการสัญจร ไปมาระหว่างหมู่บ้าน และขนส่งสินค้า ทางการเกษตร	โดยทำการลงหินคลุกกว้าง ๔.๐๐ ม. ยาว ๑,๙๐๐.๐๐ ม. หนา ๐.๑๐ ม. หรือมีปริมาตร หินคลุกไม่น้อยกว่า ๗๖๐.๐๐ ลบ.ม. รายละเอียดตามแบบแปลนที่ อบต.วังม่วง กำหนด	๗๖๘,๐๐๐	๗๖๘,๐๐๐	๗๖๘,๐๐๐	๗๖๘,๐๐๐	๗๖๘,๐๐๐	ถนนที่ทำการ ปรับปรุงตามแบบ แปลนที่ อบต.วัง ม่วง กำหนด	ประชาชนผู้สัญจรไป มาระหว่างหมู่บ้านมี ความสะดวกและ ปลอดภัยในชีวิตและ ทรัพย์สิน	กองช่าง/ อบจ. ขอนแก่น
๒๖	โครงการปรับปรุงถนน ลูกรังอัดแน่น บ้านห้วย โป่ง หมู่ที่ ๕ -สายแยกจากสายห้วย โป่ง ไป หนองแวงตอตั้ง (นางนางประกายแก้ว จา ริ ไป นางนางวิภาดา ศรี สิงห์)	เพื่ออำนวยความสะดวก สะดวกและความ ปลอดภัยในการสัญจร ไปมา และขนส่งสินค้า ทางการเกษตร	โดยทำการลงดินลูกรังบดอัด แน่น ผิวจราจรกว้าง ๕.๐๐ ม. ยาว ๒๐๐๐.๐๐ ม. สูง เฉลี่ย ๐.๒๐ ม.รายละเอียด ตามแบบแปลนที่ อบต.วัง ม่วง กำหนด	๖๘๐,๐๐๐	๖๘๐,๐๐๐	๖๘๐,๐๐๐	๖๘๐,๐๐๐	๖๘๐,๐๐๐	ถนนที่ทำการ ปรับปรุงตามแบบ แปลนที่ อบต.วัง ม่วง กำหนด	ประชาชนผู้สัญจรไป มา มีความสะดวก และปลอดภัยในชีวิต และทรัพย์สิน	กองช่าง อบจ.ขก.

แบบ ผ.๐๒/๒

ที่	โครงการ	วัตถุประสงค์	เป้าหมาย (ผลผลิตของโครงการ)	งบประมาณและที่ผ่านมา					ตัวชี้วัด (KPIX)	ผลที่คาดว่าจะได้รับ	หน่วยงาน ที่ รับผิดชอบ
				๒๕๖๖ (บาท)	๒๕๖๗ (บาท)	๒๕๖๘ (บาท)	๒๕๖๙ (บาท)	๒๕๗๐ (บาท)			
๒๗	โครงการก่อสร้างถนน หินคลุกพร้อมเกรด เกลี่ยคันทางตลอดสาย บ้านโสกนาค หมู่ที่ ๖ - สายข้างโรงเรียน ไป ที่สนามยวชน เหล่าคำ	เพื่ออำนวยความสะดวก สะดวกและความ ปลอดภัยในการสัญจร ไปมาระหว่างหมู่บ้าน และขนส่งสินค้า ทางการเกษตร	โดยทำการลงหินคลุกกว้าง ๓.๐๐ ม. ยาว ๒๒๐๐.๐๐ ม. หนาเฉลี่ย ๐.๑๐ ม. หรือมี ปริมาตรหินคลุกไม่น้อยกว่า ๖๖๐.๐๐ ลบ.ม. รายละเอียดตามแบบแปลนที่ อบต.วังม่วง กำหนด	๘๘๔,๐๐๐	๘๘๔,๐๐๐	๘๘๔,๐๐๐	๘๘๔,๐๐๐	๘๘๔,๐๐๐	ถนนที่ทำการ ปรับปรุงตามแบบ แปลนที่ อบต.วัง ม่วง กำหนด	ประชาชนผู้สัญจรไป มาระหว่างหมู่บ้านมี ความสะดวกและ ปลอดภัยในชีวิตและ ทรัพย์สิน	กองช่าง/ อบจ.ขก
๒๘	โครงการก่อสร้างถนน คอนกรีตเสริมเหล็ก (คสล.) บ้านโสกนาค หมู่ที่ ๖ สายโสกนาค ไป ห้วยเป้ง	เพื่ออำนวยความสะดวก สะดวกและความ ปลอดภัยในการสัญจร ไปมาให้กับประชาชน	โดยทำการ เทคอนกรีตเสริม เหล็ก กว้าง ๖.๐๐ ม. ยาว ๗๔๐.๐๐ ม. หนา ๐.๑๕ ม. รายละเอียดตามแบบแปลน ที่ อบต.วังม่วง กำหนด	๒,๘๖๔,๐๐๐	๒,๘๖๔,๐๐๐	๒,๘๖๔,๐๐๐	๒,๘๖๔,๐๐๐	๒,๘๖๔,๐๐๐	ถนน คสล.ที่ทำ การก่อสร้าง ตาม แบบแปลนที่ อบต.วังม่วง กำหนด	ถนนสะอาด ประชาชนผู้สัญจรไป มา มีความสะดวก และปลอดภัยในชีวิต และทรัพย์สิน	กองช่าง/ อบจ.ขก.

แบบ ผ.๐๓

บัญชีครุภัณฑ์

แผนพัฒนาท้องถิ่น (พ.ศ. ๒๕๖๖ - ๒๕๗๐)

องค์การบริหารส่วนตำบลวังม่วง

แบบ ผ.๐๓

บัญชีครุภัณฑ์
แผนพัฒนาท้องถิ่น (พ.ศ. ๒๕๖๖ - ๒๕๗๐)
องค์การบริหารส่วนตำบลวังม่วง

ที่	แผนงาน	หมวด	ประเภท	เป้าหมาย (ผลผลิตของครุภัณฑ์)	งบประมาณ และที่ผ่านมา					หน่วยงานที่ รับผิดชอบ
					๒๕๖๖	๒๕๖๗	๒๕๖๘	๒๕๖๙	๒๕๗๐	
๑	บริหารงาน ทั่วไป	ครุภัณฑ์ สำนักงาน	เครื่องปรับอากาศ	เครื่องปรับอากาศ ขนาด ๒๔,๐๐๐ BTU ระบบ อินเวอร์เตอร์ จำนวน ๒ เครื่อง (ตามราคามาตรฐานครุภัณฑ์)	๗๕,๘๐๐	๗๕,๘๐๐	-	-	-	สำนักงานปลัด
๒	บริหารงาน ทั่วไป	ครุภัณฑ์ สำนักงาน	เครื่องปรับอากาศ	เครื่องปรับอากาศ ขนาด ๑๘,๐๐๐ BTU ระบบ อินเวอร์เตอร์ จำนวน ๑ เครื่อง (ตามราคามาตรฐานครุภัณฑ์)	๒๗,๙๐๐	-	-	-	-	สำนักงานปลัด
๓	บริหารงาน ทั่วไป	ครุภัณฑ์ สำนักงาน	เครื่องปรับอากาศ	เครื่องปรับอากาศ ขนาด ๑๒,๐๐๐ BTU ระบบ อินเวอร์เตอร์ จำนวน ๑ เครื่อง (ตามราคามาตรฐานครุภัณฑ์)	๑๘,๕๐๐	-	-	-	-	สำนักงานปลัด
๔	บริหารงาน ทั่วไป	ครุภัณฑ์ สำนักงาน	โต๊ะรับแขก	จัดซื้อชุดโต๊ะรับแขก จำนวน ๑ ชุด (ราคาตามท้องตลาด)	๑๒,๐๐๐	-	-	-	-	สำนักงานปลัด
๕	บริหารงาน ทั่วไป	ครุภัณฑ์ สำนักงาน	โต๊ะทำงาน (ห้องผู้บริหาร)	จัดซื้อโต๊ะทำงาน (ห้องผู้บริหาร) จำนวน ๓ ตัว (ราคาตามท้องตลาด)	๑๒,๖๐๐	-	-	-	-	สำนักงานปลัด
๖	บริหารงาน ทั่วไป	ครุภัณฑ์ สำนักงาน	เก้าอี้ทำงาน (ผู้บริหาร)	จัดซื้อเก้าอี้ทำงาน(ผู้บริหาร) จำนวน ๑ ตัว (ราคาตามท้องตลาด)	๓,๒๐๐	-	-	-	-	สำนักงานปลัด

แบบ ผ.๐๓

บัญชีครุภัณฑ์
แผนพัฒนาท้องถิ่น (พ.ศ. ๒๕๖๖ - ๒๕๗๐)
องค์การบริหารส่วนตำบลวังม่วง

ที่	แผนงาน	หมวด	ประเภท	เป้าหมาย (ผลผลิตของครุภัณฑ์)	งบประมาณ และที่ผ่านมา					หน่วยงานที่ รับผิดชอบ
					๒๕๖๖	๒๕๖๗	๒๕๖๘	๒๕๖๙	๒๕๗๐	
๗	บริหารงาน ทั่วไป	ครุภัณฑ์ สำนักงาน	เก้าอี้ทำงาน (ห้องผู้บริหาร)	จัดซื้อเก้าอี้ทำงาน (ห้องผู้บริหาร) จำนวน ๓ ตัว (ราคาตามท้องตลาด)	๖,๖๐๐	-	-	-	-	สำนักงานปลัด
๘	บริหารงาน ทั่วไป	ครุภัณฑ์ สำนักงาน	เครื่องดูดฝุ่น	จัดซื้อเครื่องดูดฝุ่น จำนวน ๑ เครื่อง (ตามราคามาตรฐานครุภัณฑ์)	๙,๙๐๐	๙,๙๐๐	๙,๙๐๐	๙,๙๐๐	๙,๙๐๐	สำนักงานปลัด
๙	บริหารงาน ทั่วไป	ครุภัณฑ์ คอมพิวเตอร์	เครื่องคอมพิวเตอร์ All In One สำหรับ งานสำนักงาน	จัดซื้อเครื่องคอมพิวเตอร์ All In One สำหรับ งานสำนักงาน จำนวน ๓ เครื่อง (เกณฑ์ราคากลางและคุณ ลักษณะพื้นฐานคอมพิวเตอร์)	๕๑,๐๐๐	๕๑,๐๐๐	๕๑,๐๐๐	๕๑,๐๐๐	๕๑,๐๐๐	สำนักปลัด
๑๐	บริหารงาน ทั่วไป	ครุภัณฑ์ ยานพาหนะ และขนส่ง	รถนั่งส่วนกลาง	จัดซื้อรถนั่งส่วนกลาง รถบรรทุก (ดีเซล) ขนาด ๑ ตัน ปริมาตรกระบอกลูกสูบ ไม่ต่ำกว่า ๒,๔๐๐ ซีซี หรือ กำลังเครื่องยนต์สูงสุด แบบดับเบิลแคว้บ (ตามราคามาตรฐานครุภัณฑ์)	๘๕๐,๐๐๐	๘๕๐,๐๐๐	๘๕๐,๐๐๐	๘๕๐,๐๐๐	๘๕๐,๐๐๐	สำนักปลัด
๑๑	บริหารงาน ทั่วไป	ครุภัณฑ์ โฆษณาและ เผยแพร่	เพื่อจ่ายเป็นค่า กล้องวงจรปิด CCTV อุปกรณ์ครบ ชุด	จัดซื้อกล้องวงจรปิด ระบบ CCTV อุปกรณ์ครบชุด	๘๐๐,๐๐๐	๘๐๐,๐๐๐	๘๐๐,๐๐๐	๘๐๐,๐๐๐	๘๐๐,๐๐๐	สำนักปลัด

แบบ ผ.๐๓

บัญชีครุภัณฑ์
แผนพัฒนาท้องถิ่น (พ.ศ. ๒๕๖๖ - ๒๕๗๐)
องค์การบริหารส่วนตำบลวังม่วง

ที่	แผนงาน	หมวด	ประเภท	เป้าหมาย (ผลผลิตของครุภัณฑ์)	งบประมาณ และที่ผ่านมา					หน่วยงานที่ รับผิดชอบ
					๒๕๖๖	๒๕๖๗	๒๕๖๘	๒๕๖๙	๒๕๗๐	
๑๒	บริหารงาน ทั่วไปเกี่ยวกับ เคหะและชุมชน	ครุภัณฑ์ ยานพาหนะ และขนส่ง	รถบรรทุก (ดีเซล)	จัดซื้อรถบรรทุก (ดีเซล) ขนาด ๑ ตัน ปริมาตรกระบอกลูบ ไม่ต่ำกว่า ๒๔๐๐ ซีซี หรือ กำลังเครื่องยนต์สูงสุด แบบธรรมดา (ตามราคามาตรฐานครุภัณฑ์)	๕๗๕,๐๐๐	๕๗๕,๐๐๐	๕๗๕,๐๐๐	๕๗๕,๐๐๐	๕๗๕,๐๐๐	กองช่าง
๑๓	บริหารงาน ทั่วไปเกี่ยวกับ เคหะและชุมชน	ครุภัณฑ์ ยานพาหนะ และขนส่ง	รถกระบะเข้า	จัดซื้อรถกระบะเข้า (ราคาตามท้องตลาด)	๒,๕๐๐,๐๐๐	๒,๕๐๐,๐๐๐	๒,๕๐๐,๐๐๐	๒,๕๐๐,๐๐๐	๒,๕๐๐,๐๐๐	กองช่าง
๑๔	บริหารงาน ทั่วไปเกี่ยวกับ เคหะและชุมชน	ครุภัณฑ์ ยานพาหนะ และขนส่ง	รถจักรยานยนต์	จัดซื้อรถจักรยานยนต์ ขนาด ๑๑๐ ซีซี แบบเกียร์ ธรรมดา (ตามราคามาตรฐานครุภัณฑ์)	๔๓,๕๐๐	๔๓,๕๐๐	๔๓,๕๐๐	๔๓,๕๐๐	๔๓,๕๐๐	กองช่าง
๑๕	บริหารงาน ทั่วไปเกี่ยวกับ เคหะและชุมชน	ครุภัณฑ์ สำนักงาน	ตู้เก็บเอกสารบาน เลื่อนกระจก ๓ ฟุต	จัดซื้อตู้เก็บเอกสารบานเลื่อน กระจก ๓ ฟุต จำนวน ๑ หลัง (ราคาตามท้องตลาด)	๕,๐๐๐	๕,๐๐๐	๕,๐๐๐	๕,๐๐๐	๕,๐๐๐	กองช่าง
๑๖	บริหารงาน ทั่วไปเกี่ยวกับ เคหะและชุมชน	ครุภัณฑ์ สำนักงาน	ตู้เก็บเอกสารเหล็ก แบบ ๒ บานเปิด (มอก.)	จัดซื้อตู้เก็บเอกสารเหล็ก แบบ ๒ บานเปิด (มอก.) จำนวน ๔ หลัง (ราคาตามท้องตลาด)	๒๒,๐๐๐	๒๒,๐๐๐	๒๒,๐๐๐	๒๒,๐๐๐	๒๒,๐๐๐	กองช่าง

แบบ ผ.๐๓

บัญชีครุภัณฑ์
แผนพัฒนาท้องถิ่น (พ.ศ. ๒๕๖๖ - ๒๕๗๐)
องค์การบริหารส่วนตำบลวังม่วง

ที่	แผนงาน	หมวด	ประเภท	เป้าหมาย (ผลผลิตของครุภัณฑ์)	งบประมาณ และที่ผ่านมา					หน่วยงานที่ รับผิดชอบ
					๒๕๖๖	๒๕๖๗	๒๕๖๘	๒๕๖๙	๒๕๗๐	
๑๗	บริหารงาน ทั่วไปเกี่ยวกับ เคหะและชุมชน	ครุภัณฑ์ คอมพิวเตอร์	เครื่องคอมพิวเตอร์ โน้ตบุ๊ก สำหรับ งานประมวลผล	จัดซื้อเครื่องคอมพิวเตอร์ โน้ตบุ๊ก สำหรับงาน ประมวลผล จำนวน ๑ เครื่อง (เกณฑ์ราคากลางและคุณ ลักษณะพื้นฐานคอมพิวเตอร์)	๒๒,๐๐๐	๒๒,๐๐๐	๒๒,๐๐๐	๒๒,๐๐๐	๒๒,๐๐๐	กองช่าง
๑๘	บริหารงาน ทั่วไปเกี่ยวกับ เคหะและชุมชน	ครุภัณฑ์ ยานพาหนะ และขนส่ง	รถตัดหญ้า-ชุด หลัง	จัดซื้อรถตัดหญ้า-ชุดหลัง จำนวน ๑ คัน (ราคาตามท้องตลาด)	๓,๕๐๐,๐๐๐	๓,๕๐๐,๐๐๐	๓,๕๐๐,๐๐๐	๓,๕๐๐,๐๐๐	๓,๕๐๐,๐๐๐	กองช่าง

แบบ ผ.๐๓

บัญชีครุภัณฑ์
แผนพัฒนาท้องถิ่น (พ.ศ. ๒๕๖๖ - ๒๕๗๐)
องค์การบริหารส่วนตำบลวังม่วง

ที่	แผนงาน	หมวด	ประเภท	เป้าหมาย (ผลผลิตของครุภัณฑ์)	งบประมาณ และที่ผ่านมา					หน่วยงานที่ รับผิดชอบ
					๒๕๖๖	๒๕๖๗	๒๕๖๘	๒๕๖๙	๒๕๗๐	
๑๙	บริหารงาน ทั่วไป	ครุภัณฑ์ สำนักงาน	โต๊ะทำงานเข้ามูม TNP	จัดซื้อโต๊ะทำงานเข้ามูม TNP จำนวน ๑ โต๊ะ (ราคาตามท้องตลาด)	๗,๕๐๐	๗,๕๐๐	๗,๕๐๐	๗,๕๐๐	๗,๕๐๐	กองคลัง
๒๐	บริหารงาน ทั่วไป	ครุภัณฑ์ สำนักงาน	เก้าอี้ทำงาน	จัดซื้อเก้าอี้ทำงาน จำนวน ๑ ตัว (ราคาตามท้องตลาด)	๒,๕๐๐	๒,๕๐๐	๒,๕๐๐	๒,๕๐๐	๒,๕๐๐	กองคลัง
๒๑	บริหารงาน ทั่วไป	ครุภัณฑ์ ยานพาหนะ และขนส่ง	รถจักรยานยนต์	จัดซื้อรถจักรยานยนต์ ขนาด ๑๑๐ ซีซี แบบเกียร์ ธรรมดา (ตามราคามาตรฐานครุภัณฑ์)	๔๓,๕๐๐	๔๓,๕๐๐	๔๓,๕๐๐	๔๓,๕๐๐	๔๓,๕๐๐	กองคลัง

แบบ ผ.๐๓

บัญชีครุภัณฑ์
แผนพัฒนาท้องถิ่น (พ.ศ. ๒๕๖๖ - ๒๕๗๐)
องค์การบริหารส่วนตำบลวังม่วง

ที่	แผนงาน	หมวด	ประเภท	เป้าหมาย (ผลผลิตของครุภัณฑ์)	งบประมาณ และที่ผ่านมา					หน่วยงานที่ รับผิดชอบ
					๒๕๖๖	๒๕๖๗	๒๕๖๘	๒๕๖๙	๒๕๗๐	
๒๒	บริหารงาน ทั่วไป	ครุภัณฑ์ สำนักงาน	ตู้เก็บเอกสารบาน เลื่อนกระจก ๓ ฟุต	จัดซื้อตู้เก็บเอกสารบานเลื่อน กระจก ๓ ฟุต จำนวน ๓ หลัง สำหรับศูนย์พัฒนาเด็กเล็ก บ้านห้วยแร่ (ราคาตามท้องตลาด)	๑๕,๐๐๐	๑๕,๐๐๐	๑๕,๐๐๐	๑๕,๐๐๐	๑๕,๐๐๐	กองการศึกษาฯ
๒๓	บริหารงาน ทั่วไป	ครุภัณฑ์ สำนักงาน	เก้าอี้สำนักงาน	จัดซื้อเก้าอี้ทำงาน จำนวน ๓ ตัว สำหรับศูนย์พัฒนาเด็กเล็ก บ้านห้วยแร่ (ราคาตามท้องตลาด)	๘,๐๐๐	๘,๐๐๐	๘,๐๐๐	๘,๐๐๐	๘,๐๐๐	กองการศึกษาฯ
๒๔	บริหารงาน ทั่วไป	ครุภัณฑ์ คอมพิวเตอร์	เครื่องคอมพิวเตอร์ All In One สำหรับ งานสำนักงาน	จัดซื้อเครื่องคอมพิวเตอร์ All In One สำหรับ งานสำนักงาน จำนวน ๑ เครื่อง (เกณฑ์ราคากลางและคุณ ลักษณะพื้นฐานคอมพิวเตอร์)	๑๗,๐๐๐	๑๗,๐๐๐	๑๗,๐๐๐	๑๗,๐๐๐	๑๗,๐๐๐	กองการศึกษาฯ
๒๕	บริหารงาน ทั่วไปเกี่ยวกับ การศึกษา	ครุภัณฑ์ คอมพิวเตอร์	เครื่องพิมพ์แบบฉีด หมึกพร้อมติดตั้งถัง หมึกพิมพ์ (Ink Tank Priter)	จัดซื้อเครื่องพิมพ์แบบฉีด หมึกพร้อมติดตั้งถัง หมึกพิมพ์(Ink Tank Priter) จำนวน ๑ เครื่อง (เกณฑ์ราคากลางและคุณลักษณะ พื้นฐานคอมพิวเตอร์)	๔,๓๐๐	๔,๓๐๐	๔,๓๐๐	๔,๓๐๐	๔,๓๐๐	กองการศึกษาฯ

แบบ ผ.๐๓

บัญชีครุภัณฑ์บัญชีครุภัณฑ์
แผนพัฒนาท้องถิ่น (พ.ศ. ๒๕๖๖ - ๒๕๗๐)
องค์การบริหารส่วนตำบลวังม่วง

ที่	แผนงาน	หมวด	ประเภท	เป้าหมาย (ผลผลิตของครุภัณฑ์)	งบประมาณ และที่ผ่านมา					หน่วยงานที่ รับผิดชอบ
					๒๕๖๖	๒๕๖๗	๒๕๖๘	๒๕๖๙	๒๕๗๐	
๒๖	บริหารงาน ทั่วไปเกี่ยวกับ การศึกษา	ครุภัณฑ์กีฬา	อุปกรณ์เดินอากาศ ไร้การกระแทกเดี่ยว (อุปกรณ์ออกกำลังกาย กลางแจ้ง)	เพื่อจ่ายเป็นค่าจัดซื้ออุปกรณ์ เดินอากาศไร้การกระแทกเดี่ยว (อุปกรณ์ออกกำลังกายกลางแจ้ง) จำนวน ๑ ชุด	๒๐,๐๐๐	๒๐,๐๐๐	๒๐,๐๐๐	๒๐,๐๐๐	๒๐,๐๐๐	กองการศึกษาฯ
๒๗	บริหารงาน ทั่วไปเกี่ยวกับ การศึกษา	ครุภัณฑ์กีฬา	อุปกรณ์บริหารขา- สะโพก-หัวไหล่ แบบโยกวิ่งสลับเท้า (อุปกรณ์ออกกำลังกาย กลางแจ้ง)	เพื่อจ่ายเป็นค่าจัดซื้ออุปกรณ์ บริหารขา-สะโพก-หัวไหล่ แบบโยกวิ่งสลับเท้า (อุปกรณ์ออกกำลังกายกลางแจ้ง) จำนวน ๑ ชุด	๒๐,๐๐๐	๒๐,๐๐๐	๒๐,๐๐๐	๒๐,๐๐๐	๒๐,๐๐๐	กองการศึกษาฯ
๒๘	บริหารงาน ทั่วไปเกี่ยวกับ การศึกษา	ครุภัณฑ์กีฬา	อุปกรณ์ซีทอ็อป บริหารหน้าท้อง และออกกำลังกาย ขา (อุปกรณ์ออกกำลัง กายกลางแจ้ง)	เพื่อจ่ายเป็นค่าจัดซื้ออุปกรณ์ ซีทอ็อปบริหารหน้าท้อง และ ออกกำลังกายขา (อุปกรณ์ออก กำลังกายกลางแจ้ง) จำนวน ๑ ชุด	๒๐,๐๐๐	๒๐,๐๐๐	๒๐,๐๐๐	๒๐,๐๐๐	๒๐,๐๐๐	กองการศึกษาฯ
๒๙	บริหารงาน ทั่วไปเกี่ยวกับ การศึกษา	ครุภัณฑ์กีฬา	อุปกรณ์บริหาร กล้ามเนื้อแขน และ หัวไหล่ แบบดึงยก ตุ้มน้ำหนัก(อุปกรณ์ ออกกำลังกาย กลางแจ้ง)	เพื่อจ่ายเป็นค่าจัดซื้ออุปกรณ์ บริหารกล้ามเนื้อแขน และ หัวไหล่ แบบดึงยกตุ้มน้ำหนัก (อุปกรณ์ออกกำลังกายกลางแจ้ง) จำนวน ๑ ชุด	๒๗,๐๐๐	๒๗,๐๐๐	๒๗,๐๐๐	๒๗,๐๐๐	๒๗,๐๐๐	กองการศึกษาฯ
๓๐	บริหารงาน ทั่วไปเกี่ยวกับ การศึกษา	ครุภัณฑ์กีฬา	เครื่องซีทอ็อปหน้า ท้อง (เครื่องออกกำลัง กายกลางแจ้ง)	เพื่อจ่ายเป็นค่าจัดซื้อเครื่องซีท อ็อปหน้าท้อง (เครื่องออกกำลัง กายกลางแจ้ง) จำนวน ๑ ชุด	๑๓,๐๐๐	๑๓,๐๐๐	๑๓,๐๐๐	๑๓,๐๐๐	๑๓,๐๐๐	กองการศึกษาฯ

ส่วนที่ ๔

การติดตามและประเมินผล

ส่วนที่ ๔

การติดตามและประเมินผล

๔.๑ การติดตามและประเมินผลยุทธศาสตร์

ในการจัดทำแผนพัฒนาท้องถิ่นนั้น จะต้องมีการติดตามและประเมินผลแผนพัฒนา โดยจะต้องติดตามและประเมินยุทธศาสตร์ ตามระเบียบกระทรวงมหาดไทย ว่าด้วยการจัดทำแผนขององค์กรปกครองส่วนท้องถิ่น พ.ศ. ๒๕๔๘ หมวด ๖ ข้อ ๒๙ และแก้ไขเพิ่มเติมจนถึง (ฉบับที่ ๓) พ.ศ. ๒๕๖๑ ข้อ ๑๓ ๒. ตามระเบียบกระทรวงมหาดไทย ว่าด้วยการจัดทำแผนขององค์กรปกครองส่วนท้องถิ่น (ฉบับที่ ๒) พ.ศ. ๒๕๕๙ ข้อ ๑๓ และในการประเมินแผนนั้นจะต้อง ดำเนินการประเมินคุณภาพของแผนยุทธศาสตร์การพัฒนาตามแนวทางการติดตามและประเมินผลยุทธศาสตร์เพื่อสอดคล้องแผนพัฒนาท้องถิ่นขององค์กรปกครองส่วนท้องถิ่น แจ้างตามหนังสือกระทรวงมหาดไทย ที่ มท ๐๘๑๐.๓/ว ๓๔๖๗ ลงวันที่ ๑๕ ธันวาคม ๒๕๖๓ เรื่อง ชักซ้อมแนวทางการทบทวนแผนพัฒนาท้องถิ่น (พ.ศ. ๒๕๖๖ – ๒๕๗๐) ขององค์กรปกครองส่วนท้องถิ่น ตามระเบียบกระทรวงมหาดไทย ว่าด้วยการจัดทำแผนขององค์กรปกครองส่วนท้องถิ่น พ.ศ. ๒๕๔๘ และแก้ไขเพิ่มเติมจนถึง (ฉบับที่ ๓) พ.ศ. ๒๕๖๑

๔.๒ การติดตามและประเมินผลโครงการ

ในการจัดทำแผนพัฒนาท้องถิ่นนั้น จะต้องมีการติดตามและประเมินผลแผนพัฒนา โดยจะต้องติดตามและประเมินยุทธศาสตร์ ตามระเบียบกระทรวงมหาดไทย ว่าด้วยการจัดทำแผนขององค์กรปกครองส่วนท้องถิ่น พ.ศ. ๒๕๔๘และแก้ไขเพิ่มเติมจนถึง (ฉบับที่ ๓) พ.ศ. ๒๕๖๑หมวด ๖ ข้อ ๒๙ ข้อ ๑๓ ในการประเมินแผนนั้นจะต้อง ดำเนินการประเมินคุณภาพของแผนยุทธศาสตร์การพัฒนาตามแนวทางการติดตามและประเมินผลยุทธศาสตร์เพื่อสอดคล้องแผนพัฒนาท้องถิ่นขององค์กรปกครองส่วนท้องถิ่น แจ้างตามหนังสือกระทรวงมหาดไทย ที่ มท ๐๘๑๐.๓/ว ๓๔๖๗ ลงวันที่ ๑๕ ธันวาคม ๒๕๖๓ ชักซ้อมแนวทางการทบทวนแผนพัฒนาท้องถิ่น (พ.ศ. ๒๕๖๑ – ๒๕๖๕) ขององค์กรปกครองส่วนท้องถิ่น ตามระเบียบกระทรวงมหาดไทย ว่าด้วยการจัดทำแผนขององค์กรปกครองส่วนท้องถิ่น พ.ศ. ๒๕๔๘ และแก้ไขเพิ่มเติมจนถึง (ฉบับที่ ๓) พ.ศ. ๒๕๖๓

๔.๓ สรุปผลการพัฒนาท้องถิ่น

การวัดผลในเชิงปริมาณและเชิงคุณภาพ

๔.๓.๑ โดยใช้รูปแบบเชิงพรรณนา ซึ่งสามารถแสดงได้ทั้งการอธิบายเชิงสถิติ รูปภาพ กราฟ ข้อมูลต่าง ๆ ซึ่งใช้แบบสำหรับการติดตามและประเมินผลเชิงปริมาณและคุณภาพ ดังนี้

๑. แบบตัวบ่งชี้การปฏิบัติงาน(Performance Indicators)
๒. แบบบัตรคะแนน(Scorecard Model) ตัวแบบเชิงเหตุผล หรือ Logical Model ของ Kaplan +Norton
๓. แบบมุ่งวัดผลสัมฤทธิ์(Result Framework Model(RF))
๔. แบบเชิงเหตุผล(Logical Model) ตัวแบบเชิงเหตุผล หรือ Logical Model

๔. แบบวัดกระบวนการปฏิบัติงาน(Process Performance Measurement System(PPMS)) ระบบการวัดกระบวนการปฏิบัติงาน หรือ PPMS

๕. แบบการประเมินโดยใช้วิธีการแก้ปัญหาหรือเรียนรู้จากปัญหาที่เกิดขึ้นหรือ Problem-Solving Method

๖. แบบการประเมินแบบมีส่วนร่วม (Participatory Methods)

๗. แบบการประเมินผลกระทบ(Impact Evaluation)

๘. แบบการประเมินความเสี่ยง(Risk Assessment Model)

๙. แบบการประเมินตนเอง(Self-assessment Model) และ

๑๐. แบบอื่น ๆ ที่องค์กรปกครองส่วนท้องถิ่นกำหนดขึ้น ทั้งนี้ต้องอยู่ภายใต้กรอบตามข้อ ๑-๑๐ หรือเป็นแบบผสมก็ได้

๔.๓.๒ เชิงปริมาณ(Quantity) คุณภาพ (Quality) ผลที่ได้จริงๆ คืออะไร ค่าใช้จ่าย(Cost) เวลา(Time) เป็นไปตามที่กำหนดไว้หรือไม่

๔.๓.๓ ประชาชนได้ประโยชน์อย่างไรหรือราชการได้ประโยชน์อย่างไร

๔.๓.๔ วัดผลนั้นได้จริงหรือไม่ หรือวัดได้เท่าไร(Key Performance Indicators : KPIs)

๔.๓.๕ ผลกระทบ(Impact)

๔.๔ ข้อเสนอแนะในการจัดทำแผนพัฒนาท้องถิ่นในอนาคต

๔.๔.๑ ผลกระทบนำไปสู่ออนาคต

๑. เกิดการพัฒนาพัฒนาที่ล่าช้า เพราะการดำเนินงานต่างๆ ขององค์กรปกครองส่วนท้องถิ่นต้องผ่านกระบวนการหลาย ขั้นตอน สลับซับซ้อน
๒. ประชาชนอาจเกิดความเบื่อหน่ายกับกระบวนการจัดทำแผนที่มีความยุ่งยากมากขึ้น
๓. ปัญหาอาจไม่ได้รับการแก้ไขอย่างตรงจุดเพราะข้อจำกัดของระเบียบกฎหมายที่ทำให้ยากและบางเรื่องอาจทำไม่ได้

๔.๔.๒ ข้อสังเกต ข้อเสนอแนะ ผลจากการพัฒนา

- ๑) การจัดทำแผนพัฒนาท้องถิ่นสี่ปีควรพิจารณาถึงสถานการณ์ปัจจุบันและการคาดการณ์ในอนาคตเกี่ยวกับนโยบายและแนวทางการพัฒนาประเทศ
- ๒) การจัดทำแผนพัฒนาท้องถิ่นสี่ปีควรพิจารณางบประมาณและค่านึงถึงสถานะการคลังในการพิจารณาโครงการ/กิจกรรม ที่จะบรรจุในแผนพัฒนาท้องถิ่น
- ๓) ควรเร่งรัดให้มีการดำเนินโครงการ/กิจกรรม ที่ตั้งในข้อบัญญัติงบประมาณรายจ่ายให้สามารถดำเนินการได้ในปีงบประมาณนั้น
